

市報 おおい:

2009
3.15
[NO.1505]

一
意
専
心

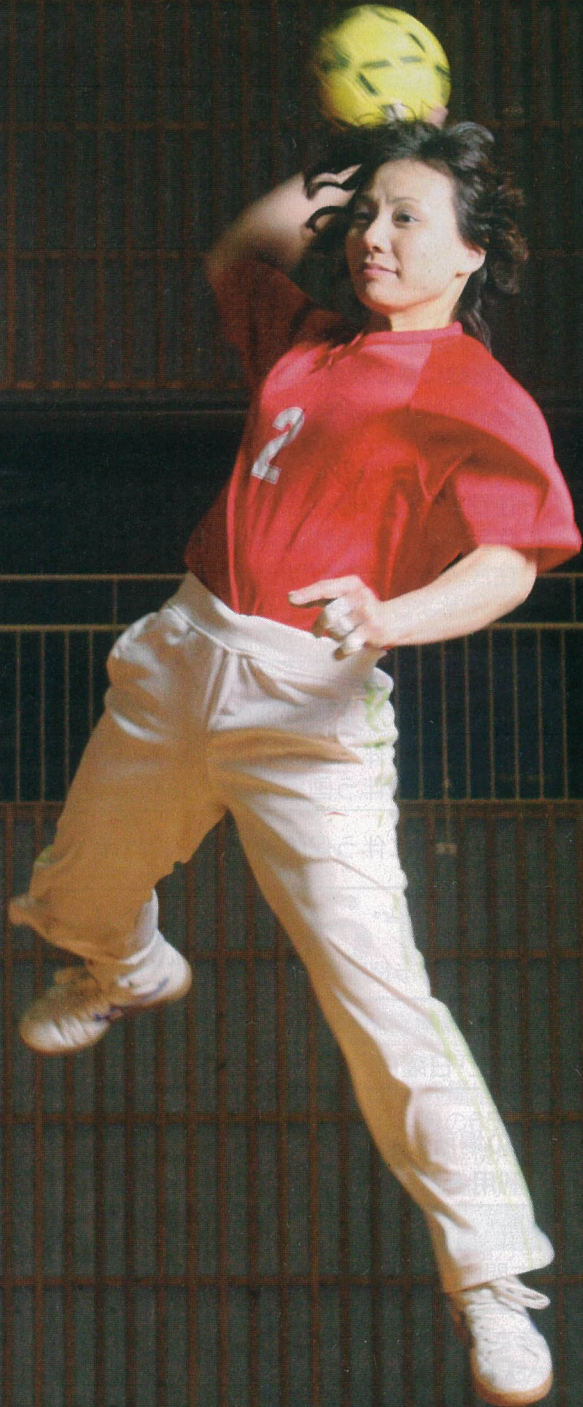

国の経済支援・生活支援対策について

住民への生活支援と地域の経済対策を目的とする国の支援制度が実施される予定です。まだ具体的な時期や手続きは決まっていますが、次のような問い合わせが多く寄せられています。

【定額給付金って?】

質問	回答
どんな人がもらえますか	基準日(21年2月1日)において、次の①または②のいずれかに該当する人です。 ①住民基本台帳に記録されている人 ②外国人登録原票に登録されている人(不法滞在者および短期滞在者のみ対象外)
給付額はいくらですか	1人につき1万2千円です。ただし、基準日において65歳以上の人および18歳以下の人については、1人につき2万円です。

お問い合わせ 定額給付金等準備担当 ☎537-5698 FAX 533-9655

【子育て応援特別手当って?】

質問	回答
どんな人がもらえますか	「14年4月2日から17年4月1日」までの間に生まれた第2子以降の児童がいる世帯の世帯主です。 *18歳未満の子どもが2人以上いる世帯で、上記期間に生まれている第2子以降の児童が対象です。 *外国人登録原票に登録されている人(不法滞在者および短期滞在者のみ対象外)です。
給付額はいくらですか	対象児童1人につき3万6千円です。

お問い合わせ 子育て支援課 ☎537-5619 FAX 533-2611

- 「定額給付金」「子育て応援特別手当」とも、市から送付される申請書に必要事項を記入し、通帳の写し(コピー)などを添付して、市へ返送していただく予定です。内容確認後、指定の銀行口座に振り込みます。
- 申請書を確実にご自宅にお届けするために、基準日(21年2月1日)以降に転出・転入・転居された人は、郵便局に郵便物の転送の手続きをお願いします。

農業集落排水処理施設をご利用の皆さんへ 使用料の改定のお知らせ



農業集落排水使用料が改定され、5月1日(7月請求分)から平均10.51%の引き上げになります。

新料金表

区分	金額
一般家庭	
基本料金	1,785円
世帯人員1人当たり	525円
事業所など	
基本料金(10㎡まで)	1,785円
超過料金	
10㎡を超え、30㎡まで	124円
30㎡を超え、50㎡まで	143円
50㎡を超え、100㎡まで	159円
100㎡を超え、500㎡まで	177円
500㎡を超え、1,000㎡まで	198円
1,000㎡を超える部分	219円

※料金は、消費税を含む総額表示です。

改定の理由は?

農業集落排水事業特別会計の支出は、汚水処理に伴う維持管理費のほか、施設整備のための建設改良費や、これまでの施設の建設の際に借り入れたお金の元利償還金対象となっています。現在、維持管理費の65%を使用料で賄い、不足分は一般会計からの繰入金で補っています。使用料決定の基本的な考え方である「受益者負担の原則」に基づき、今回は維持管理費の75%を使用料収入で賄えるよう使用料の引き上げを行います。今後とも事業の効率化・健全化に向けて努力していきますので、ご理解とご協力をお願いします。

一般家庭の計算例	事業所などの計算例
〈3人世帯の場合〉 1,785円+(3人×525円)=3,360円 [基本料金]+[世帯人員加算額]	〈2カ月で水道を48㎡使用した場合〉 48㎡÷2カ月=24㎡ [基本料金] 10㎡まで、1,785円① (24-10)㎡×124円=1,736円② ①+②=3,521円
使用料の納入通知書は2カ月に1回送付しますので、お支払い額は 3,360円×2カ月分=6,720円	3,521円×2カ月分=7,042円

お問い合わせ 耕地林業課(4月からは生産基盤課) ☎537-5629

土・日曜日に窓口を開きます

3月28日(土)・29日(日)、4月4日(土)・5日(日)

毎年この時期は、引っ越しシーズンのため、転入・転出届などの手続きで平日の窓口が大変混雑しますので、土・日曜日に窓口を開きます。当日開く窓口と主な取り扱い業務は以下のとおりです。

5 届出受付

住所変更・印鑑登録・住民基本台帳カード

★開設時間は、午前8時30分～午後5時
★駐車場は、市営荷揚中央・荷揚西駐車場をご利用ください。



- 窓口の開設は本庁舎のみとなります。各支所・明野出張所の窓口は開設しておりませんのでご注意ください。
- 取り扱い業務は、住民異動に係る業務に限らせていただきます。

開設する窓口	主な取り扱い業務	お問い合わせ
市民課 (本庁舎1階)	住民異動届の受付 (※戸籍届け出と同時に行う場合は取り扱いできません) 住民異動に伴う住民票の写しおよび記載事項証明書の交付 住民異動に伴う印鑑登録の受付および印鑑登録証明書の交付 住民異動に伴う証明書自動交付機の利用登録 転入および転居に係る小・中学校の転入学通知の交付 住民異動に伴う水道の届け出・ごみカレンダーの配布	☎537-5734
子育て支援課 (本庁舎1階)	住民異動に伴う児童手当・児童扶養手当・乳幼児医療費助成 ひとり親家庭医療費助成・保育所入所申し込みの受付	☎537-5619
国保年金課 (本庁舎1階)	住民異動に伴う国民健康保険・後期高齢者医療の資格異動届出や給付申請など 住民異動に伴う国民年金の加入、変更、保険料免除の請求など	☎537-5616
国保年金課 (本庁舎2階)	住民異動に伴う保険税(料)の相談、納付、還付	

※戸籍の届け出の受付は行いません。

◆戸籍の届け出 については、市役所本庁、各支所および明野出張所の当直室で届け書をお預かりしています。

市役所本庁舎地下1階・鶴崎支所・植田支所・佐賀関支所	その他の支所・明野出張所
平日閉庁後、土・日曜日、祝日(24時間)	土・日曜日、祝日(午前8時30分～午後5時)

市民課窓口のほか、次の場所でも各種証明書を受け取ることができます。

1. 証明書自動交付機(利用者登録カードが必要) <12月31日～翌年1月3日はご利用できません。>

設置場所	土・日曜日、祝日の稼働時間	交付できる証明書
市役所本庁舎正面玄関内 鶴崎市民行政センター1階ロビー 植田市民行政センター1階ロビー 明野出張所・トキハ本店北口	午前9時～午後7時 ※本庁舎は午前8時30分、トキハ 本店は午前10時から	・住民票の写し ・印鑑登録証明書 ・外国人登録原票記載事項証明書 (トキハ本店を除く)

2. おおいた市民サービスコーナー <12月28日～翌年1月3日はご利用できません。>

場所	受付時間	交付できる証明書
コンパルホール4階	毎週土曜日・日曜日午前9時～午後5時	・住民票の写し・印鑑登録証明書・戸籍証明書

お問い合わせ 市民課 ☎537-5734



高崎山・うみたまご 春休みイベント

期間：3月27日(金)～4月7日(火)

★スタンプラリー
高崎山&うみたまごの
オリジナルグッズを当てよう!
■上記期間中、開催します
★ふわふわDeeDeeが
やってくる。
■4月4日(土)・5日(日)
午前10時～午後4時
■場所/芝生広場

無料

★熱気球探検隊
巨大熱気球に乗って、
上空からの風景を
見てみよう。
■3月28日(土)・29日(日)
午前10時～午後4時
■高校生以上 500円
中学生以下 300円
■場所/第2駐車場

さるも木から落ちる?

「おさるのチャレンジコーナー」ができました(さる寄せ場)

さるたちには、どんな知能や運動能力があるのでしょうか。私たちが想像できなかったような驚くべき能力があるかも…。

チャレンジする内容

- 箱の中から餌をとる
- ジャンプ力(何cm跳べるのかな)
- 綱渡り など

期間中は、午前10時10分と午後2時40分の2回ガイドによる解説があります。



★そのほか「携帯フォトコンテスト」や「高崎山ニホンザル鳴き声選手権」など楽しいイベント盛りだくさん。
※天候状況により中止の場合があります。

お問い合わせ 高崎山管理公社 ☎532-5013 水族館「うみたまご」 ☎534-1010

新卒の振り込め詐欺にご注意ください

★定額給付金の支給を語った振り込め詐欺

電話で「家族構成や個人名、口座番号を教えてください」と、個人情報の提供を求めたり、「定額給付金の手続きが込み合っているので、通帳を持ってATMへ行ってほしい」と指示したりするものです。

現在、このような電話は、市では一切していません。

★地上デジタル放送切り替えの助成金支給を語った振り込め詐欺

「地上デジタル放送の切り替えに助成金が支給されるので」と言葉巧みにATMへ行かせ、手数料を振り込ませるものです。

このような助成金はありません。

★おかしいと思ったら、家族や警察署、市民活動・消費生活センター「ライフバル」【相談専用☎534-6145】へ。

★振り込め詐欺の情報をより早く正確にお伝えできる「まもめーる」にご登録ください。登録はホームページ(<http://ansin-oita.jp/seian/mls/>)へ。



お問い合わせ 生活安全推進室 ☎537-5997

21年度「土地(家屋)価格等縦覧帳簿」の縦覧について

～21年度は評価替えの年です～

市内に所在する土地や家屋の評価額などを記載した「土地(家屋)価格等縦覧帳簿」をご覧ください。

期間 4月1日～30日(土・日曜日、祝日を除く)
午前8時30分～午後5時

場所 ◆資産税課(市役所第2庁舎3階)
◆東部資産税事務所(鶴崎市民行政センター1階)
◆西部資産税事務所(植田市民行政センター1階)

対象 ◆大分市に所在する土地・家屋に対して課税する固定資産税の納税者、代理人(委任状が必要)
◆納税管理人

その他 ◆縦覧は無料ですが、本人確認ができるもの(運転免許証または納税通知書など)をご持参ください。なお、法人については、会社印および代表者印の押印が必要です。
◆縦覧期間に限り、固定資産課税台帳の閲覧は無料です。ただし、借地・借家人などの人(賃貸借契約書および賃貸借料の領収書などが必要)は、全期間有料となります。

●納税通知書は4月3日ごろ発送予定
21年度 第1期納期限 4月30日(木)

お問い合わせ 資産税課 ☎537-5610

「大分きれい100選事業」

『おおいた景観発見賞』が決定しました!

20年9月1日から11月30日まで募集したところ、207人546点の応募があり2月10日の選考委員会で12点が「おおいた景観発見賞」に選ばれました。たくさんのご応募ありがとうございました。

市では、「大分きれい100選事業」を3年間にわたり実施します。1年目に当たる20年度は「景観写真部門」(風景写真)を募集しました。2年目の21年度は、建築物や工作物などの「景観形成部門」の募集をします。そして3年目の22年度には、前2年間の受賞作品の中から「景観大賞」を選びます。

受賞作品(氏名と題名)

(順不同・敬称略)



山下 博兼「竹町アーケード」



窪田 勝典「特急富士と田ノ浦ビーチ、高崎山」

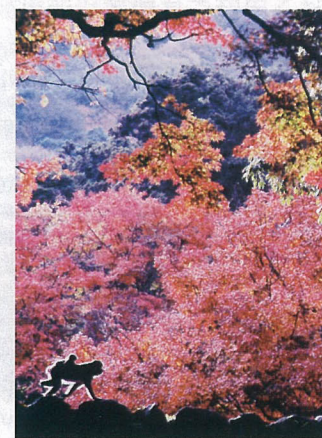

渋谷 恭子「錦秋の高崎」



高橋 美則「冬のビーチ」

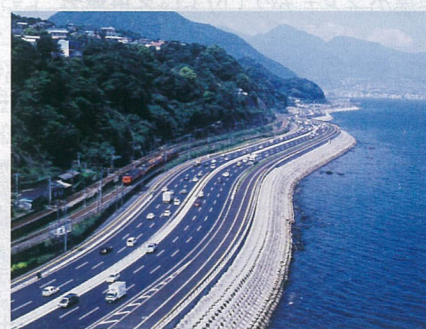

甲斐 郁朗「別大国道と別府湾」



進 正人「中央通りの夜」



津崎 佳治「潤いの大地」



津崎 佳治「いにしえに続く道」



藤田 雅子「海なみ」



田中 実「黄昏の夕景」



財津 敏郎「日豊線大野川鉄橋」



田辺 紀子「豊後水道」

★身近にある素晴らしい景観に気づき、みんなで景観をはぐくみ守っていきましょう。そして未来の子どもたちに遺していきましょう。

お問い合わせ 景観推進室 ☎537-5968

国体推進部

・国民体育大会・全国障害者スポーツ大会が昨年の10月に終了し、その後の残務も今年度末までにほぼ終了することから、国体推進部を廃止します。なお、国体に関することは、今後スポーツ・健康教育課(☎537-5979)にお問い合わせください。

都市計画部

・中心市街地活性化基本計画の実施や大分駅を中心とした南北の市街地の一体化を図るため、都市計画課の中に「都心活性化推進室」を設置します。

教育委員会

・教育課題に総合的かつ迅速に対応するため、教育総務部と学校教育部を統合し、「教育部」を設置します。
・今年度策定の幼児教育振興計画を円滑に推進するため、幼稚園に関する指導、教育課程などを教育指導課から教育企画課に移し、幼児教育に関する事務の一元化を図ります。

水道局管理部

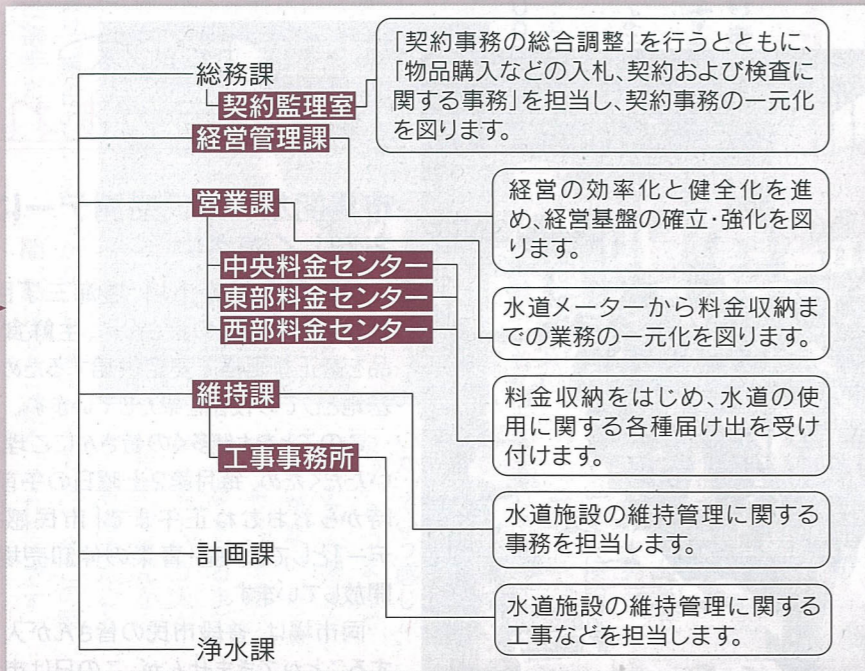
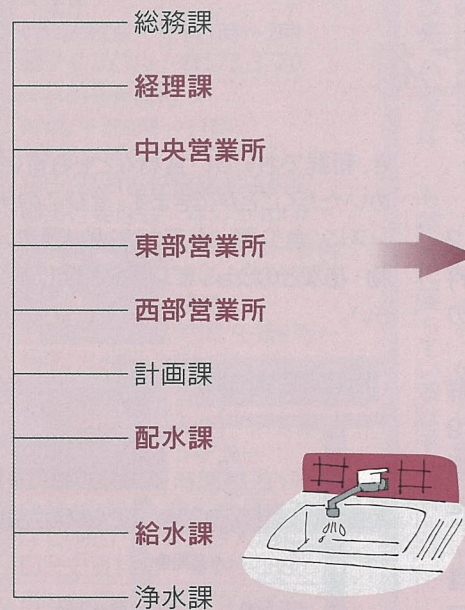

お問い合わせ 人事課 ☎537-5604

「あそこの人たちは…」といった間違った「ものさし」がいまだに社会の中にはないでしょうか。

長さを量る「ものさし」は、規格があるのでどこでだれがはかっても同じですが、人の価値をはかる「ものさし」は、わたしたちがいつの間にか自分で勝手に決めてしまいがちです。

特に、同じ人として生まれても、生まれた場所によって「あそこの人たちは…」といった間違った「ものさし」がいまだに社会の中にはないでしょうか。

部 落 差 別 を なくす ため に 各地で講演している奈良県御所市の西光寺副住職、清原隆宣さんの講演会が先日、大分市で開催されました。その中で、清原さんは人の価値をはかる「ものさし」について次のように語っています。



「ものさし」



西光寺は、日本最初の人権宣言とされる水平社宣言(1922年3月3日決議)で中心的な役割を果たした西光万吉(本名:清原一隆)さんの生家です。今でも「人権のふるさと」として全国各地から大勢の人たちが訪れています。

これは部落差別です。「人は人以上の人を産まず、人以下の人も産まず」という当たり前の自然の法則を考えれば、人はどうして自分で選ぶことのできない生まれた場所という「ものさし」で人の価値をはかるのか不思議です。

そもそも、人は生まれた時から差別する気持ちをもっているわけではありません。ところが、社会の中にある間違った「ものさし」で人の価値をはかるようなことをする限り、それが子どもに伝わり、差別の相続人をつくることになると思われず。

わたしたちは、人の価値を間違った「ものさし」ではかたらないかを常に意識しながら生活し、だれもが生まれてきてよかった、生きていてよかったと実感できる社会を一人一人が築いていくようにしなければならぬのではないでしょうか。

4/1(水) 市の機構が一部変わります

旧

市民部

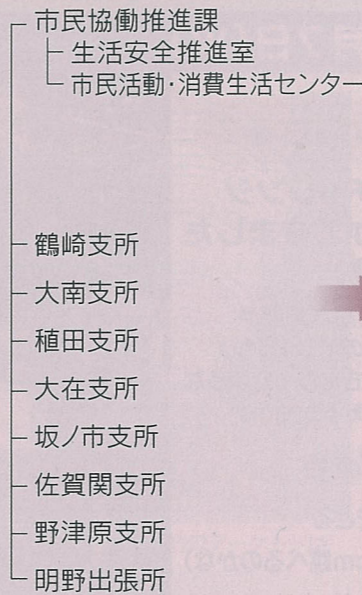

地域の生涯学習の拠点である地区公民館と市民協働推進課や各支所・出張所が一体となつて地域の活性化に取り組み市民協働のまちづくりをさらに進めていきます。

新

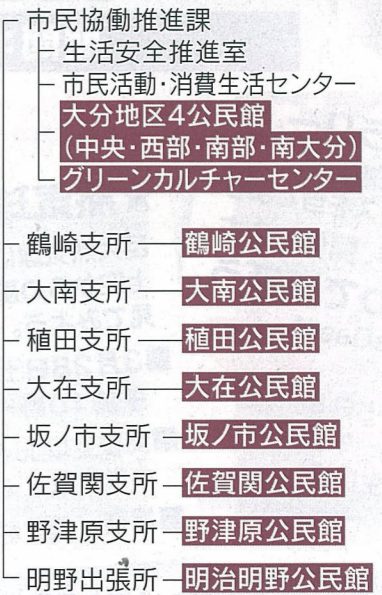

福祉保健部

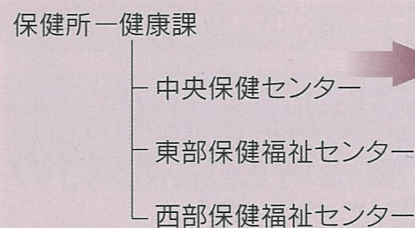

保健師が常駐して健康相談・地域への訪問、母子健康手帳の交付、健康指導などのサービスを行います。

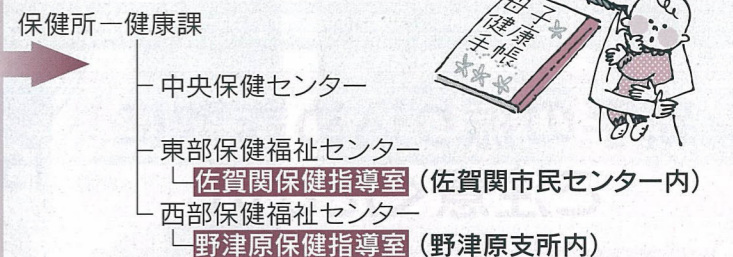

商工部・農政部

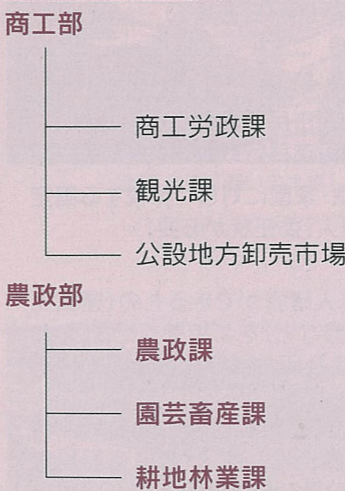

「産業」という大きな枠組みの中で、生産から加工・流通・販売に至る農工商の連携を図るなど、産業振興をさらに進めていきます。

商工農政部

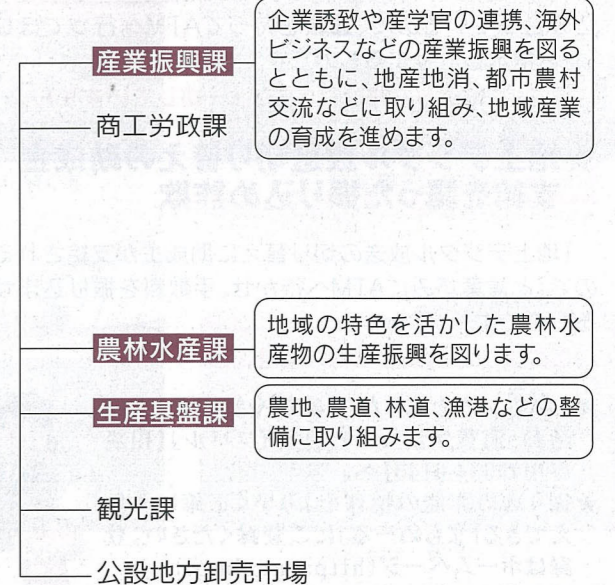

農業委員会事務局の窓口業務/農地法に基づく申請などのほかに農業振興地域内での農用地区域の指定除外の申出や、市民農園の開設に係る申請などの受付・相談業務など、農地に関する窓口業務を一元化します。

19 ライバル演奏会 **無料**
時間/午後5時30分～
出演/県立芸術緑丘高校音楽科
ライバル ☎573-3770

20 冬の星と土星を見よう!
期間/22日(日)まで、27日(金)～29日(日)まで
時間/午後7時30分～9時30分
(雨天・曇天時は映像による説明)
参加料/入館料(大人400円、高校生200円、中学生以下は無料)
関崎海星館 ☎574-0100

21 お話と読み聞かせの会・切り絵教室 **無料**
内容・時間/お話と読み聞かせ…午前11時～正午
切り絵教室…午後1時～2時
ライバル ☎573-3770

さがのせき朝市
時間/午前9時～11時
(商品が無くなり次第終了)
場所/県漁協佐賀関支店周辺
実行委員会 ☎575-1000

大分トリニータ対アルビレックス新潟
時間/午後4時～
場所/九州石油ドーム

22 歴史資料館 **無料**
ミュージアム・シアター
時間/午後1時～
内容/色鍋島、まんが日本昔ばなし「尻ひり女房」「旅人馬」
歴史資料館 ☎549-0880

27 高崎山・うみたまご春休みイベント **無料**
期間/4月7日(火)まで
※詳しくは5ページをご覧ください。
高崎山管理公社 ☎532-5013
水族館「うみたまご」 ☎534-1010

29 大分トリニータ対大宮アルディージャ
時間/午後2時～
場所/九州石油ドーム

4 洋ランの展示と手入れの講習会 **無料**
期間/5日(日)まで
時間/午前9時～午後5時
※講習会は両日午後1時から
ライバル ☎573-3770

海星館通信(春号)
7月上旬まで「太陽系の宝石」土星の観察ができます。特に今年には約15年に一度の、土星を真横から見られる年で、土星の環が一直線になって見えます。土星に最初に望遠鏡を向けたといわれるガリレオ・ガリレイは、まだ望遠鏡の性能がそれほど良くなかったこともあり、それが環とはわからず、土星に「耳」があると考えたといわれています。

海星館通信(春号)
7月上旬まで「太陽系の宝石」土星の観察ができます。特に今年には約15年に一度の、土星を真横から見られる年で、土星の環が一直線になって見えます。土星に最初に望遠鏡を向けたといわれるガリレオ・ガリレイは、まだ望遠鏡の性能がそれほど良くなかったこともあり、それが環とはわからず、土星に「耳」があると考えたといわれています。

海星館通信(春号)
7月上旬まで「太陽系の宝石」土星の観察ができます。特に今年には約15年に一度の、土星を真横から見られる年で、土星の環が一直線になって見えます。土星に最初に望遠鏡を向けたといわれるガリレオ・ガリレイは、まだ望遠鏡の性能がそれほど良くなかったこともあり、それが環とはわからず、土星に「耳」があると考えたといわれています。

海星館通信(春号)
7月上旬まで「太陽系の宝石」土星の観察ができます。特に今年には約15年に一度の、土星を真横から見られる年で、土星の環が一直線になって見えます。土星に最初に望遠鏡を向けたといわれるガリレオ・ガリレイは、まだ望遠鏡の性能がそれほど良くなかったこともあり、それが環とはわからず、土星に「耳」があると考えたといわれています。

海星館通信(春号)
7月上旬まで「太陽系の宝石」土星の観察ができます。特に今年には約15年に一度の、土星を真横から見られる年で、土星の環が一直線になって見えます。土星に最初に望遠鏡を向けたといわれるガリレオ・ガリレイは、まだ望遠鏡の性能がそれほど良くなかったこともあり、それが環とはわからず、土星に「耳」があると考えたといわれています。

海星館通信(春号)
7月上旬まで「太陽系の宝石」土星の観察ができます。特に今年には約15年に一度の、土星を真横から見られる年で、土星の環が一直線になって見えます。土星に最初に望遠鏡を向けたといわれるガリレオ・ガリレイは、まだ望遠鏡の性能がそれほど良くなかったこともあり、それが環とはわからず、土星に「耳」があると考えたといわれています。

海星館通信(春号)
7月上旬まで「太陽系の宝石」土星の観察ができます。特に今年には約15年に一度の、土星を真横から見られる年で、土星の環が一直線になって見えます。土星に最初に望遠鏡を向けたといわれるガリレオ・ガリレイは、まだ望遠鏡の性能がそれほど良くなかったこともあり、それが環とはわからず、土星に「耳」があると考えたといわれています。

海星館通信(春号)
7月上旬まで「太陽系の宝石」土星の観察ができます。特に今年には約15年に一度の、土星を真横から見られる年で、土星の環が一直線になって見えます。土星に最初に望遠鏡を向けたといわれるガリレオ・ガリレイは、まだ望遠鏡の性能がそれほど良くなかったこともあり、それが環とはわからず、土星に「耳」があると考えたといわれています。

海星館通信(春号)
7月上旬まで「太陽系の宝石」土星の観察ができます。特に今年には約15年に一度の、土星を真横から見られる年で、土星の環が一直線になって見えます。土星に最初に望遠鏡を向けたといわれるガリレオ・ガリレイは、まだ望遠鏡の性能がそれほど良くなかったこともあり、それが環とはわからず、土星に「耳」があると考えたといわれています。

夢中人 vol.23

船木美和さん(公園通り) ハンドボール選手



「こんにちは！ よろしくお願ひします！」
彼女が登場すると、途端に100ワットの電球が200ワットになったかのように周囲が明るくなった。ユーモラスでハキハキとした言動、大きな笑い声。「元気」という言葉が、その場のだれよりも似合う人だ。

船木美和さんは主婦であり、医療福祉関係の仕事に携わる職業人であり、現役のハンドボール(以下、ハンド)選手だ。船木さんとハンドとの出会いは30年前の小学生のとき。以来、ハンドは



「年齢？あんまり考えたことってないですね」
常に船木さんの人生の中心を占めてきた。所属する「ゆのはなクラブ」では最年長。チームメイトには20代の選手もいるが、一番走りまわり一番大きな声を出しているのは船木さんだ。

「確かに体力は落ちてきていると思います。でも気持ちだけは20代のころのまま。試合が始まると気持ちが一変して、跳ね上がって、若いころの本気モードに切り替わるんです」
ハンドができる今日を、今を、目いっぱい生きる



ハンドボールができるから、家事も仕事も頑張れる

アルバム



ライバル演奏会
2月4日(水) ライバル
大分マンドリンオーケストラが奏でるマンドリンのはかなくも美しい音色が、聴衆の皆さんの心をとらえていました。

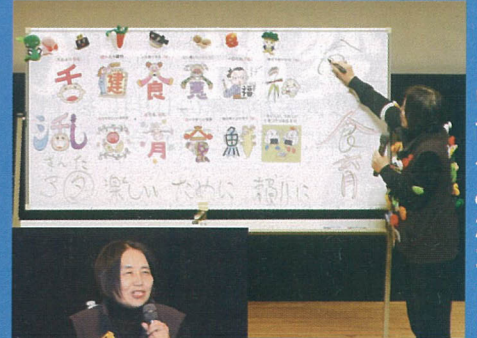

いきいき健康大分市民21推進大会
～食べち・育てち・守っち
みんな健康 大分市～
2月5日(木)
コンパルホール
3つの「た」(たのしければ続かない・ためにならない・たよりにしていない)をキーワードに、砂田登志子氏(食育ジャーナリスト)による楽しい食育の進め方についての講演が行われました。



トピックス 市政あれこれ

市場開放！市民感謝デーにお越しください

公設地方卸売市場(豊海三丁目2番1号)は、市民の皆さんに、生鮮食品を適正な価格で安定供給するための基地としての役割を果たしています。このことをより多くの皆さんにご理解いただくため、毎月第2土曜日の午前9時からおおむね正午まで「市民感謝デー」として、水産・青果の仲卸売場を開放しています。同市場は、普段市民の皆さんが入場することができませんが、この日は市民の皆さんならだれでも入場することが

き、新鮮でおいしい食材などをお買い求めいただくことができます。ぜひこのチャンスに、魚介類・水産加工品・野菜・果物・花などのショッピングをお楽しみください。



ガレリア竹町に憩いの空間「wazawaza」完成。入居者募集中!

中心市街地活性化基本計画の一つとして、官民共同で取り組んできたガレリア竹町西側旧パチンコ店を利用した空きビルが再生されました。

「wazawaza」と名付けられた同ビルは、前面ガラス張りの開放的なV字エントランス(入り口)や、裏通りにつながる通路には小さな森を設けるなど、ここを訪れる人、働く人を温かく迎える工夫が施されています。

「wazawaza」とは、「わざわざでも何かをしたい場所」という意味と、「技」を持つクリエイティブ(創造的)な店舗の集合体という2つの意味を持ち、ビジネスやものづくりの場所を提供しています。



現在、オフィスや店舗として活用したい人を募集中です。「wazawaza」であなたの夢を実現しませんか。お問い合わせは、新大分土地(株)府内営業所(☎536-2002)へ。



2月8日(日)に1日限りの「仮想ショップ」がオープン。多くの人でにぎわいました。

前面ガラス張りのガレリア竹町側の入口
入口から裏通りへ抜ける路地が心地良い



お知らせ

健康保険の「任意継続被保険者制度」を存じますか

会社などの健康保険に継続して2か月(共済組合は1年)以上加入していた人が退職した場合、引き続き2年間同じ健康保険の被保険者(任意継続被保険者)になることができ、在職中と同様に保険給付を受けることができます。手続きは、退職日の翌日から20日以内に保険者(住所地の全国健康保険協会、または所属していた健康保険組合)に申請してください。

詳しくは、全国健康保険協会大分支部(☎514-3077)、または各種健康保険組合へ。

☎ 国保年金課(☎537-5736)

はり、ぎゅう、あんま(マッサージ、指圧)の補助制度の申請を受け付けます

国民健康保険加入者が、市指定の鍼灸院で、はり、ぎゅう、あんま、マッサージ、指圧の施術を受ける場合、施設利用者証を提示すれば1日1回(1回につき1、100円)の補助が受けられます。

◆対象 国民健康保険の加入者で、20年度までの国民健康保険税完納世帯の被保険者

◆交付申請に必要なもの 21年度の国民健康保険被保険者証、

世帯主の印鑑(朱肉を使うもの)、所持者は20年度施設利用者証

◆受付窓口 総合窓口9番(市役所本庁舎1階)または国保年金課給付係(市役所本庁舎2階)、各支所、明野出張所、本神崎・一尺屋連絡所

☎ 国保年金課(☎537-5736)

支所の銀行派出窓口について

4月から鶴崎・植田市民行政センター、大南・大在坂ノ市支所の銀行派出窓口が廃止となります。各支所窓口での対応は従来どおりですが、市税などの払い込みは最寄りの金融機関でお願いいたします。

☎ 会計課(☎537-56643)

障がい者タクシー利用券を交付します

◆対象 次の①②③の障がいがあり、自動車税、軽自動車税の減免または有料道路通行料金の割引を受けていない人

- ①身体障害者手帳の交付を受け、視覚障がいまたは肢体不自由1級・2級(上肢機能障がいのみは除く)および内部機能障がい1級
- ②療育手帳の交付を受け、総合判定A1・A2
- ③精神障害者保健福祉手帳(写真貼付のもの)の交付を受け、障がい等級1級

◆申込み 身体障害者手帳、療

育手帳または精神障害者保健福祉手帳を持参し、障害福祉課または各支所、明野出張所、東部・西部保健福祉センター、本神崎・一尺屋連絡所へ。

☎ 障害福祉課(☎537-5658)

大分文化会館大ホールの利用について

22年4月から催し物の内容によっては音響、照明設備器具などをご利用できないことがありますが、事前にお問い合わせをお願いします。

☎ 大分文化会館(☎532-1295)

海部古墳資料館・毛利空襲記念館の休館日について

両施設について、21年4月から左記のとおりになりました。

◆休館日 毎週月曜日(祝日のときは翌日) ただし、毎月第1月曜日は開館日とし、その翌日の火曜日を休館日とします。第1月曜日の翌日(火曜日)が祝日のときは、その翌日以降の最初の平日を休館日とします。

☎ 文化財課(☎537-56669)

大分市植田新都心中央土地区画整理組合の解散

16年8月10日付けて設立認可した大分市植田新都心中央土地区画整理組合は事業が完了しま

催し

する介護相談員養成研修(大阪で1週間程度)の受講可能な人

◆定員 若干名(書類および面接にて決定)

◆申込み 直接または郵送で、市販の履歴書に必要事項とボランティア活動などの経験、応募の動機などを記載し、小論文(高齢者の介護について4000字、8000字程度)と一緒に4月3日(金)必着までに長寿福祉課(☎70-85004 荷揚町2番31号 ☎537-5744)へ。

いつでもコンサート

◆日時 4月19日(日) 午後6時開演

◆場所 グリーンカルチャーセンター

◆出演 坪内千恵美(フルート、オカリナ)

☎ 文化国際課(☎537-5663)

大分エコライブラザ

フリーマーケット

◆日時 4月5日(日) 午前10時～午後2時(雨天中止)

◆申込み 抽せん日正午まで随時受け付け

◆抽せん日 4月5日(日) 午後

募 集

今月の納税 国民健康保険税 第10期

納期限 3月31日(火)
市税は納期限内に納めましょう!!

◆作家 大橋重臣氏

◆作品 竹細工(輪挿し)、竹のモビールなど

☎ アートプラザ(☎538-5000)

21年度前期技能検定試験

◆実技試験実施期間 6月8日(月)～9月13日(日) ◆学科試験実施日 7月26日(日)、8月23日(日)、9月2日(水)・6日(日)

◆職種 造船、機械加工、鉄工など

◆受付期間 4月2日(木)～15日(水) 県職業能力開発協会(☎542-3661)

大分体操教室教室生募集

◆期間 4月～22年3月(原則として月2回、日曜日の午前)

◆対象 満4歳～小学6年生新学年) ◆定員 50人(多数時は抽せん) ◆参加料 入会金2000円(スポーツ傷害保険料など)、年会費1万5、000円

◆申込み 4月5日(日)午前9時30分～10時30分に入会金、年会費、印鑑を持参のうえ、コンパルホール5階体育室へ。 ☎ 大分体操教室事務局 相浦 ☎090-96550660

ななせ自然塾

◆日時 3月29日(日) 午前10時

◆内容 山桜、林相の変化を観察

◆対象 小・中学生小学生(保護者同伴) ◆定員 20人(先着順) ◆申込み・場所・内容 電話またはファクスで、住所、氏名、電話番号を3月25日(火)までに大分川タム「ななせ館」(☎506-4491 ☎586-4484)へ。

街のホット情報

◆国民年金保険料は、口座振替で納めることができます。納付書または年金手帳(預貯)金通帳、届

危険物取扱者試験

◆日時 6月28日(日) 午前10時

◆場所 大分大学(乙種第4類、日本文理大学(甲種、乙種第4類以外丙種)

◆受験手数料 甲種：5、000円 ●乙種：3、400円 ●丙種：2、700円

市政へあなたのアイデアをお寄せください 市民政策提言を募集します

募集分野
1.市民福祉の向上 2.教育・文化の振興
3.防災安全の確保 4.環境の保全
5.産業の振興 6.都市基盤の整備

内容
次のいずれかに該当し、提言者の創意による具体的かつ建設的なもの
1.市民サービス向上につながる新たな施策に関するもの
2.市の活性化にかかわるもの
3.市政運営の改善に役立つもの
(事務能率、行政能率の向上、経費節減、収入増加)

申込み
「市民政策提言」の項目【題名・現状と問題点・提言内容・予想される効果・所要経費】、住所、氏名、電話番号を記入し、郵送またはEメール、ファクスで市長室(〒870-8504 荷揚町2番31号 ☎537-5656 Eメール seisakuteigen@city.oita.oita.jp)へ。
☎市長室(☎537-5875)

狂犬病予防注射・登録

◎狂犬病予防注射料金…3,000円(年1回)

◎登録手数料…3,000円(犬の一生に1回) □保健所衛生課(☎536-2567)

月日	会場	時間
4/7(火)	吉野校区公民館前	午前10時～10時30分
	梅が丘山茶花公園	午前10時50分～11時30分
	花香公民館前広場	午後1時10分～1時30分
	竹中校区公民館前	午後1時50分～2時10分
	河原内川河川プール駐車場	午後2時30分～2時50分
4/8(水)	小佐井公民館前	午前10時～10時30分
	丹生校区公民館前	午前10時50分～11時10分
	躍台第一児童公園	午前11時40分～正午
4/9(木)	J A 松岡支店前	午後1時40分～2時20分
	緑ヶ丘中央公園	午前10時～10時40分
	富士見が丘ハウジングセンター駐車場	午前11時～11時40分
4/10(金)	下芹児童公園	午後1時10分～1時30分
	城南公園	午後2時～2時20分
	神崎校区公民館前	午前10時～10時20分
4/13(月)	荒巻公園	午前10時40分～11時
	虹ヶ丘西児童公園	午前11時20分～11時50分
	金谷迫公民館前	午後1時10分～1時30分
4/14(火)	ひばりヶ丘公民館前	午前10時～10時30分
	判田台団地集会所前	午前10時50分～11時30分
	大南公民館前	午後1時～1時30分
4/15(水)	巨野原ハイツ公民館前	午後2時～2時20分
	宮苑公民館前	午前10時～10時20分
	東野台なかよし公園	午前10時40分～11時10分
4/16(木)	国分新町西公園	午前11時30分～11時50分
	賀来校区公民館前	午後1時20分～1時40分
	ふため公園	午前10時～10時20分
4/17(金)	キリシタン殉教公園駐車場	午前10時40分～11時10分
	大野川河川防災ステーション	午前11時30分～正午
	宮河内ハイランド中央公園	午後1時30分～2時
4/20(月)	川添南児童公園	午後2時20分～2時50分
	明野西奥山公園	午前10時～10時30分
	城東中学校東ガード下	午前10時50分～11時10分
4/21(火)	羽田東公園	午前11時40分～正午
	森岡校区公民館前	午後1時30分～2時
	滝尾校区公民館前	午後2時20分～2時40分
4/22(水)	茶屋乃台墓苑	午前10時～10時30分
	浜の市神社(火王宮)	午前10時50分～11時10分
	ふたば公園	午前11時30分～11時50分
4/23(木)	高崎こばと公園	午後1時30分～2時10分
	寒田校区公民館前(寒田南町)	午前10時～10時20分
	寒田自治区公民館前	午前10時40分～11時10分
4/24(金)	ふじが丘中央広場	午前11時30分～正午
	田尻なかよし公園	午後1時30分～1時50分
	萩原西児童公園	午前10時～10時20分
4/27(月)	西原児童公園	午前10時40分～11時
	三佐なかよしプール駐車場	午前11時30分～正午
	鶴崎公園(鶴崎グラウンド西側)	午後1時20分～1時50分
4/28(火)	皆春児童公園	午後2時10分～2時30分
	大平旧国道跡地	午前10時～10時20分
	湊区軌道敷跡地	午前10時30分～10時50分
4/29(水)	木佐上公民館前	午前11時10分～11時30分
	本神崎連絡所前	午後1時～1時20分
	馬場公民館前	午後1時40分～2時
4/30(木)	(旧)JA大志生木支所前	午前10時～10時30分
	小志生木消防団詰所横	午前10時50分～11時10分
	辛幸日照港運社宅前	午前11時30分～11時50分
5/1(金)	佐賀支所	午後1時10分～1時30分
	田中公民館前	午後1時50分～2時10分

月日	会場	時間
4/24(金)	旧一尺屋小学校グラウンド	午前10時～10時20分
	田ノ浦改善センター前	午前10時40分～11時
	白木漁港	午前11時20分～11時40分
	幸の浦公民館前	午後1時10分～1時30分
	小黒漁港	午後1時50分～2時10分
4/27(月)	福宗一区公民館前	午前10時～10時20分
	竹の内公民館前	午前10時40分～11時
	多世代交流プラザ	午前11時20分～11時50分
	入蔵公民館前	午後1時10分～1時30分
	廻栖公民館前	午後1時50分～2時10分
4/28(火)	今市健康増進センター前	午前10時～10時30分
	上詰公民館前	午前10時50分～11時10分
	原村ふれあいセンター前	午前11時30分～11時50分
	JAさわやか矢ノ原倉庫前	午後1時20分～1時40分
	太田公民館前	午後2時～2時20分

動物病院(50音順)

下記の動物病院でも同じ料金で狂犬病予防注射と登録ができます。注射の際は、事前に病院に確認してください。休日当番医案内(☎552-8811)もあります。※狂犬病予防注射は、下記以外の動物病院でもできます。

病院名	場所	連絡先
あいのわペットクリニック	田中	☎544-5252
アイランド動物病院	横田	☎593-5321
あさい動物病院	山津町	☎558-1172
アテオ動物病院	田尻	☎541-7226
有賀動物病院	新春日町	☎546-2232
うちだ動物病院	久原南	☎524-2367
大分小動物病院	金池町	☎534-5576
大分動物愛護病院	六坊北町	☎543-6539
おおざい動物病院	横塚	☎592-7500
さとう犬猫病院	庄境	☎527-6845
田中動物病院	敷戸台	☎567-2961
田辺動物病院	森	☎522-3822
中央動物病院	光吉	☎567-3055
花井犬猫病院	上宗方	☎542-1131
ハーネス動物病院	下郡東	☎568-5240
隼人どうぶつ病院	横尾	☎524-3411
ひがし動物病院	新川西	☎538-4832
藤田犬猫病院	中津留	☎558-1777
牧どうぶつ病院	明野北	☎556-3345
みなはるペットクリニック	皆春	☎527-7155
メイプルアニマルクリニック	賀来北	☎586-6353
毛利動物クリニック	明野高尾	☎556-9990
もも太郎動物病院	中戸次	☎597-5908
やはぎ動物病院	古国府	☎547-1171
よしたけ動物病院	猪野	☎523-3003
ルシア動物病院	田原	☎541-7888
わたなべ動物病院	錦町	☎532-1110

★当日は犬の首輪をしっかり付け、犬を制御できる人が連れてきてください。★保健所が通知するはがきを持参してください(はがきは3月末に発送しますが、届かなかった人は、はがき大のメモ用紙に住所、氏名、電話番号、犬の種類、生年月日、毛色、性別、名前を記入し持参してください。また、はがきを紛失した人は、7年度以降の鑑札を持参してください)。★地区外の人(ただし、市内在住の人)でも、都合のよい場所で受けることができます。★予防注射の前夜2～3日は激しい運動やシャンプーは控えてください。

犬鑑札と狂犬病予防注射済票のデザインが変わり、小型化されました。鑑札は犬の登録時に、注射済票は毎年の注射時にお渡ししますので、必ず犬の首輪などに装着してください。

「かかりつけ医」を持ちましょう
「かかりつけ医」とは、あなたや家族の病気や健康管理など、何でも気軽に相談できる「身近なお医者さん」のことです。あなたや家族の健康管理を任せられる「かかりつけ医」を持ちましょう。 保健所保健総務課 ☎536-2222

教室	開講日・曜日	時間・回数	対象	定員	受講料
親子運動あそび塾	4月13日 毎週月曜日	午前10時～11時30分(12回)	2～4歳程度	50組	8,700円
キッズ運動あそび塾	4月15日 毎週水曜日	午後3時30分～4時30分(12回)	5～8歳程度	30人	7,100円
少年フencing	4月11日 毎週土曜日	午前10時～正午(14回)	小・中学生	30人	5,000円
少年柔道	4月18日 毎週土曜日	午後4時～5時30分(12回)	小学生	20人	4,500円

県立総合体育館
第1期スポーツ教室
期間 4月～7月

◎長距離走教室
日時 4月18日(土)12月の土日曜日、祝日の午前中に月2回程度
市陸上競技協会 三代照良(☎870-0948 芳河原台15番8号 ☎080-5266-6034 603)

☆対象 新小学3年生以上
☆場所 市宮陸上競技場ほか
☆参加料 7,000円(登録料、スポーツ傷害保険料を含む。各種大会参加料は別途) ☆申込み はがきに郵便番号、住所、氏名、性別、生年月日、年齢、学校名、新学年、電話番号、保護者名を記入し、4月7日(火)必着までに、各教室の問い合わせ先へ。

県行政書士無料相談会
日時 4月15日(水) 午後1時～4時 ※毎月第3水曜日
場所 県行政書士会(城崎町二丁目2番3号) ◆相談内容 遺言、遺産相続、成年後見に係る書類作成の相談など ☎県行政書士会事務局(☎537-7008 9)

ジュニアソフトテニス教室
日時 4月～22年3月の土曜日、月2回程度(全22回) 午前11時～午後1時(予定) ◆場所 日岡テニスコートほか ◆対象 新小学3年生～中学生 ◆定員 60人(多数時は抽せん) ◆参加料 1万3,000円(スポーツ傷害保険料を含む)

古い電話帳を回収します
4月に新しい電話帳を配達しますので、古い電話帳を配達員にお渡しください。不在の場合はご連絡ください。後日回収します。
☎タウンページセンター(☎0120-5066-309)

県専門職産育休サポーター(臨時職員)募集(随時募集)
◆募集職種 保健師、獣医師、薬剤師、農業、畜産、林業および水産 ※詳しくはお問い合わせください。 ☎県人事課(☎506-2311)

県社会福祉介護研修センターの教室(☎522-6888 522-6888)

認知症介護教室
日時 4月1日(水)・8日(水)・15日(水)・22日(水) 午前10時～午後3時
◆内容 認知症を正しく理解するための講義や体験発表、音楽療法など ◆定員 約50人
◆介護予防教室 基礎編
日時 4月2日(木)・9日(木)・16日(木)・23日(木) 午前10時～午後3時

楽しい！基本ウォーキング教室
◆月日・集合場所 ①4月4日(土)：七瀬川自然公園 ②4月11日(土)：鶴崎スポーツパーク ③4月18日(土)：平和市民公園
◆時間 午前9時～正午
◆内容 歩き方の基本、5キロウォーキングの実技指導 ◆講師 (社)日本ウォーキング協会公認指導員
◆参加料 5,000円、高校生以下2,000円、会員無料 ◆その他 事前申し込みは不要、雨天中止、飲料などは各自持参 ☎市ウオーキング協会事務局(☎552-0867)

善意の泉(敬称略)
善意の寄付が相次いでおります。お礼申し上げます。
市へ
日鉦製錬(株)佐賀精錬所
社会福祉協議会へ
◆津末博視(下郡東) ◆姫野ユズ(三富) ◆津末忠美(白岡町)
◆大分地区 ◆其田満男(ししが丘) ◆板井清明(明野東) ◆大田直(羽田) ◆森崎明(庄の原) ◆安部峰子(舞鶴町) ◆佐藤伸治(中島西) ◆高尾博通(上白木) ◆加崎忠

男(南太平寺) ◆後藤英典(新川町) ◆神野孝子(金池南) ◆水本トシ子(東大道) ◆佐藤アヤ子(枚) ◆中西弘美(南生石東) ◆矢嶋絹枝(千代町) ◆姫野貴子(城南南町) ◆加嶋正年(東八幡) ◆藤沢武男(三川下) ◆下川容明(三川上) ◆姫野隆行(萩原) ◆大久保泰臣(生石) ◆芳崎典雄(曲)

鶴崎地区 ◆阿部房子(鶴崎) ◆長松謙哉(三佐) ◆吉武正喜(毛井) ◆首藤重行(迫) ◆松岡マツ子(猪野) ◆神田淳子(新明治) ◆甲斐(ツツ) ◆猪野

大在地区 ◆鎌田郷子(城原) ◆坂ノ市地区 ◆瑞木博一(久土) ◆池見良雄(佐野) ◆中川豊喜(丹川) ◆美崎隆夫(屋山)

大南地区 ◆山本俊郎(判田台南) ◆津野真一(河原内) ◆石松玲子(判田台北) ◆釘宮恭行(月形) ◆三浦喜八(ひばりヶ丘) ◆植木卓(庄)

種田地区 ◆羽田野三枝子(光吉) ◆安東典生(田尻) ◆小林一夫(ふしが丘) ◆河野政治(田尻)

◆長野房子(敷戸新町) ◆野坂克也(上宗方) ◆青柳雪恵(中尾)

◆田崎弘泰(賀来北) ◆安部廣子(小野鶴) ◆時枝雅江(寒田北町) ◆奈須祐二(寒田) ◆末松文博(光吉) ◆津田耕司(ふしが丘)

佐賀地区 ◆狭間悟(佐賀関) ◆柴下初子(志生木) ◆渡辺常義(志生木) ◆下郡礼美香(白木)

◆若林喜代美(馬場) ◆幸昇一(佐賀関) ◆菅本不二代(一尺屋) ◆若林男(一尺屋)

野津原地区 ◆立川紀文(竹矢)

◆秋山忠義(竹矢) ◆甲斐徳生(今市) ◆山崎彰一(竹矢)

市外 ◆黒木憲治(椎葉村) ◆吉田正和(別府市)

以上2月4日受付分まで

21年度の市民健診のお知らせ

市では、35歳以上の市民を対象に市民健診を実施します。40歳以上の方が市民健診を受ける際は、**受診券、健康保険証**が必要です。受診方法は、年齢や加入している医療保険(健康保険)により異なりますので、下記の表を見てご確認ください。

- ・市内を巡回する集団健診は、5月から実施する予定です。日程については毎月の市報15日号や該当地区の回覧でご確認ください。
- ・問診票は、保健所、保健(福祉)センター、支所の窓口などにも置いてありますので、事前に取りに来ていただくこともできます。

あなたの年齢と加入している健康保険証でチェックしてみましょう。

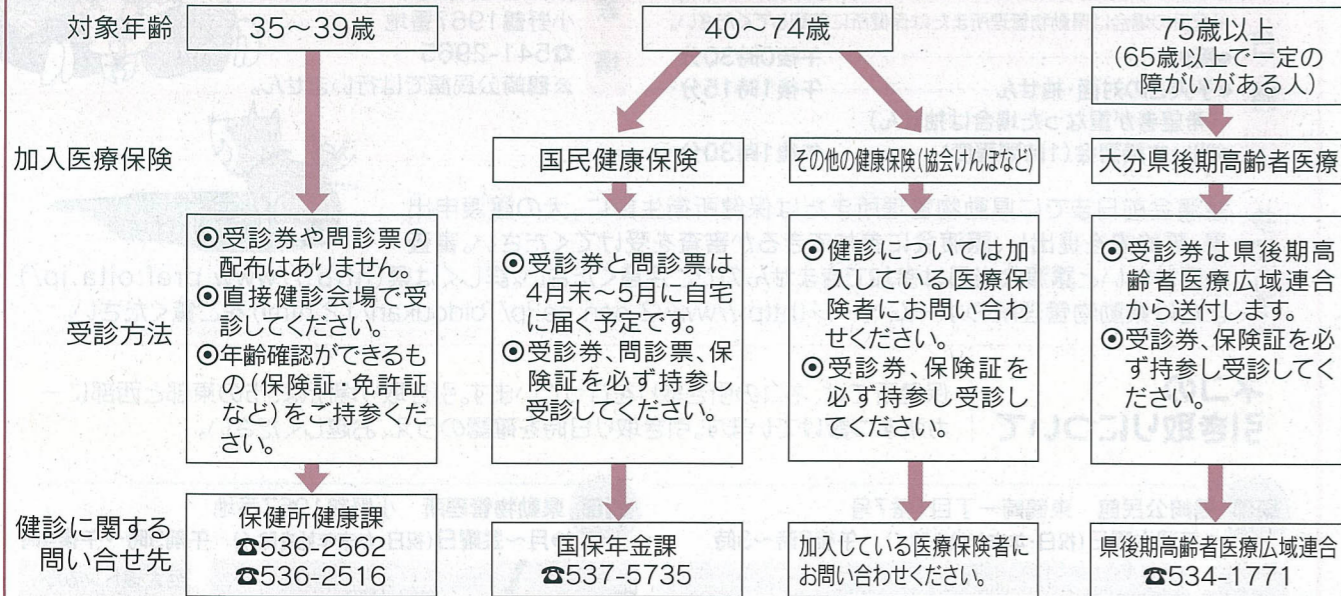

65歳以上で介護認定を受けていない人を対象に、健診と同時に長寿スマイル健診(介護予防健診)を実施しています。 ■問合せ先:長寿福祉課 ☎537-5746

胃がん検診(1,000円)

月日	場所	時間
4/8(水)	佐賀関公民館(市民センター内)	午前9時~11時
4/9(木)	丹生校区公民館	
4/10(金)	吉野校区公民館	
4/13(月)	こうざき公民館(佐賀関)	
4/14(火)	一尺屋上浦改善センター	
4/15(水)	鴛野校区公民館	
4/16(木)	大在公民館	
4/17(金)	緑が丘中央公民館	
4/20(月)		
4/21(火)	敷戸校区公民館	
4/22(水)		
4/24(金)	桃園校区公民館	
4/27(月)		
4/28(火)	坂ノ市公民館	
4/30(木)	寒田校区公民館	

■対象:40歳以上 ■その他:検診前夜午後10時から食事、水、茶などを一切とらないでください。金具やボタンのない衣服を着用してください。

骨密度(節目)健診(500円)

月日	場所	月日	場所
4/6(月)	佐賀関公民館(市民センター内)	4/17(金)	城南団地中央集会所
4/7(火)	こうざき公民館(佐賀関)	4/21(火)	畑中公民館
4/13(月)	鴛野校区公民館	4/22(水)	南大分公民館
4/14(火)	坂ノ市公民館	4/23(木)	大在公民館
4/16(木)	吉野校区公民館	4/24(金)	敷戸校区公民館

■対象:21年度に満20歳・25歳・30歳(以降5歳刻み)になる人
■時間:午後1時30分~2時30分

乳がん検診(負担金あり)・子宮(頸部)がん検診(1,000円)

月日	場所	乳がん	子宮(頸部)がん	検診時間
4/6(月)	※佐賀関公民館(市民センター内)	○	○	午後1時30分~2時30分
4/7(火)	(旧)JA大志生木支所 こうざき公民館(佐賀関)	○	○	午前9時30分~10時30分 午後1時30分~2時30分
4/8(水)	一尺屋上浦改善センター	○	○	午前9時30分~10時30分
4/9(木)	トキハインダストリー 南大分店	○	○	午後1時30分~2時30分
4/10(金)		○	○	
4/13(月)	鴛野校区公民館	○	○	
4/14(火)	※坂ノ市公民館	○	○	
4/15(水)	坂ノ市公民館	○	○	
4/16(木)	吉野校区公民館	○	○	
4/17(金)	城南団地中央集会所	○	○	
4/20(月)	大在浜公民館	○	○	
4/21(火)	畑中公民館	○	○	
4/22(水)	※南大分公民館	○	○	
4/23(木)	※大在公民館	○	○	
4/24(金)	※敷戸校区公民館	○	○	
4/27(月)	※豊府小学校	○	○	
4/28(火)		○	○	
4/30(木)	敷戸校区公民館	○	○	

■対象:乳がん検診(30歳以上)、子宮頸部がん検診(20歳以上)
■定員:各会場75人(先着順) ■その他:○乳がん検診はX線によるマンモグラフィ検査および自己触診法の指導になります。○子宮頸部がん検診は細胞診になります。○乳がん検診※の場所は午前9時30分~10時30分もあります。

子宮(頸部)がん施設検診(1,500円)対象:20歳以上

医療機関名(順不同)	場所	電話番号
アンジェリッククリニック浦田	花津留	558-2020
おおいた健康管理センター	下新田	547-1111
大分赤十字病院	千代町	532-6181
大分中村病院	大手町	536-5050
大川産婦人科病院	末広町	536-3511
大川産婦人科・高砂	高砂町	532-1135
貞永産婦人科医院	生石	532-6327
セント・ルカ産婦人科	富岡	568-6060
曾根崎産婦人科医院	二又町	543-3939
ソフィアクリニック	牧	556-0040
千代田レディースクリニック	府内町	535-1060
ヘレネ婦人クリニック	中央町	532-3555
堀永産婦人科医院	府内町	532-5289
松井産婦人科医院	府内町	534-3363
みぞぐち産婦人科医院	下郡北	569-7770
安武クリニック	今津留	558-3800
安達産婦人科	宮崎	569-1123
みやむらレディースクリニック	田尻	586-1551
天心堂健診・健康増進センター	中戸次	597-5254
大分東部病院	志村	503-5000
くまがい産婦人科	横塚	592-1000

■検診期間:4月~22年1月 ■持参品:健康手帳 ■その他:検診を受ける際には、事前に上記医療機関へお問い合わせください。

1歳6カ月児健康診査・個別通知(身体診察・歯科診察、ブラッシング指導、相談) 無料

月日	地区	場所	対象
4/7(火)	鶴崎・大在	東部保健福祉センター	19年9月生まれ
4/17(金)	坂ノ市地区		
4/8(水)	種田・野津原地区	西部保健福祉センター	
4/9(木)			
4/14(火)	大分地区	中央保健センター	
4/24(金)			

■時間:午後1時30分~2時30分 ■持参品:母子健康手帳、1歳6カ月児健康診査質問票 ■その他:対象時期以前に生まれた2歳未満の未受診者も受診可

3歳児健康診査・個別通知 無料

月日	地区	場所	対象
4/15(水)	鶴崎・大在	東部保健福祉センター	17年11月生まれ
4/23(木)	坂ノ市地区		
4/16(木)		中央保健センター	
4/22(水)	大分地区		
4/28(火)			
4/21(火)	種田・野津原地区	西部保健福祉センター	

■健診内容:測定、内科・歯科診察、尿・視聴覚検査、相談 ■時間:午後1時30分~2時30分 ■持参品:母子健康手帳、3歳児健康診査質問票 ■その他:対象時期以前に生まれた4歳未満の未受診者も受診可

離乳食講習会 無料

月日	場所	時間
4/10(金)	いきいき健康館(大手町)	午後1時30分~3時
4/28(火)	東部保健福祉センター	

■内容:講義と試食 ■対象:平成20年10~12月生まれの乳児の保護者 ■定員:20人(先着順) ■持参品:母子健康手帳、すこやか子育てガイドブック ■申込方法:電話で、3月23日(月)から中央保健センター ☎536-2517(いきいき健康館分)、東部保健福祉センター ☎527-2143へ。

パパとママの子育てスクール 無料

妊娠期	4/11(土) 午後1時~4時	育児期	4/15(水) 午後1時~3時30分
■場所:いきいき健康館		■内容:妊娠期は映画、妊娠期から産後の過ごし方、母乳育児、もく浴実習など、育児期はタッチケア(ベビーマッサージ)など	
■対象:妊娠期は初妊婦とその夫12組(先着順)、育児期は生後3~5カ月の第1子とその母親(父親)15組(先着順)		■持参品:母子健康手帳、すこやか子育てガイドブック	
■申込方法:電話で、3月23日(月)から市助産師会(赤ちゃん&おっぱい電話相談) ☎534-0753(平日午前10時~午後4時)へ。			

歯科相談(歯科診察、相談、ブラッシング指導) 無料

月日	場所	月日	場所
4/3(金)	西部保健福祉センター	4/16(木)	中央保健センター
4/21(火)		4/23(木)	東部保健福祉センター

■対象:乳幼児から成人 ■持参品:自宅で使用している歯ブラシ、健康手帳(成人)、母子健康手帳(乳幼児) ■その他:フッ素塗布は希望者(未就学児)のみで別途380円必要 ■申込方法:電話で、3月16日(月)から中央保健センター ☎536-2517へ(予約制)。

よい歯を育てる教室 無料

月日	場所	受付時間
4/10(金)	東部保健福祉センター	午前9時30分~11時10分
4/27(月)	中央保健センター	午前9時~10時40分

■対象:1歳8カ月~2歳11カ月児 ■内容:健康教育、歯科診察、ブラッシング指導、相談、フッ素塗布(希望者は380円必要) ■申込方法:電話で、3月16日(月)から中央保健センター ☎536-2517へ(予約制)。

妊産婦および新生児などに 対する訪問指導 無料

妊婦・産後6週までの産婦および新生児を保健師・助産師が訪問し、育児やお子さんの成長発達、おっぱいに関することなどの相談に応じます。 ■対象:市民 ■その他:乳房マッサージなどを希望される場合は実費が必要 ■申込方法:母子健康手帳に添付のはがきを健康課(〒870-8506 荷揚町6番1号)へ。後日、地区担当保健師または助産師より連絡します。

4月からポリオの予防接種を受けられます 無料

■対象:生後3~90月未満 ■接種方法:41日以上の間隔で2回(生後3~18月)内は標準的な接種年齢 ■時期:4月1日~5月15日、9月15日~10月31日 ※すべて個別接種で、市内の医療機関で実施します。実施日など詳細は医療機関にご相談ください。予診票・説明書は医療機関にあります。 ■問合せ先:健康課 ☎536-2851

市民健康づくり運動指導者養成講座

場所	期間
西部保健福祉センター	4/13(月)~7/31(金)
東部保健福祉センター	8/21(金)~11/30(月)
保健所	12/7(月)~22年3/26(金)

※原則週1回(15回開催)
■時間:午後1時30分~4時30分 ■受講料:2,000円(傷害保険料ほか) ■申込み・問合せ先:はがきに住所、氏名、性別、年齢、電話番号を記入し、開催初日の前日までにいきいき健康館(〒870-0022 大手町三丁目6-15 ☎514-3622)へ。
※申込書は市民健康ネットワーク協議会のホームページ(<http://www.shimin-kenkonet.jp/>)からもダウンロードできます。

子犬の譲渡会にご参加ください

子犬たちを家族の一員として、終生責任を持って迎え入れることのできる人の参加をお待ちしています。なお、子犬の譲渡を受けた人は、飼い主としての心構えや飼い方についての講習会を受けていただきます。

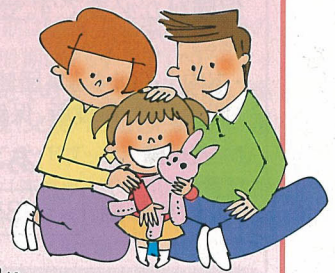

原則として毎月2回(第2火曜日と最終火曜日)
 ※祝日の場合は県動物管理所または保健所に確認してください。
日時
 ●受付 ----- 午後0時30分
 ●子犬との対面・抽せん ----- 午後1時15分～
 (希望者が重なった場合は抽せん)
 ●飼い方講習会(1時間程度) ----- 午後1時30分～

会場 県動物管理所
 小野鶴1967番地
 ☎541-2965
 ※鶴崎公民館では行いません。

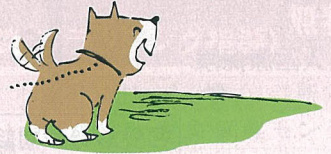

参加方法 譲渡会前日までに県動物管理所または保健所衛生課に、犬の譲渡申出書・誓約書を提出し、譲渡会に参加できるか審査を受けてください。審査を受けないと譲渡会当日は参加できませんのでご注意ください。詳しくは県(<http://www.pref.oita.jp/>)または県動物管理所のホームページ(<http://www2.ocn.ne.jp/~oidoukan/12.html>)をご覧ください。

ネコの引き取りについて

保健所では、ネコの引き取りを行っています。引き取り場所は、市の東部と西部に一カ所ずつ設けています。引き取り日時を確認のうえ、お越しください。

東部 鶴崎公民館 東鶴崎一丁目1番7号
 ●毎週木曜日(祝日・年末年始を除く) 午後2時～3時

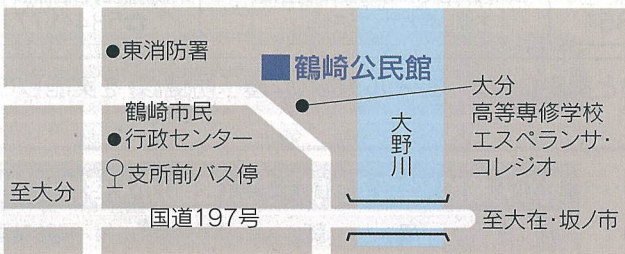

西部 県動物管理所 小野鶴1967番地
 ●月～金曜日(祝日・年末年始を除く) 午前9時～午後4時



お問い合わせ 保健所衛生課 ☎536-2567

日本一きれいなまちづくり Vol.47

市では、「ポイ捨てのない」「清掃がいきといた」「花一杯」の日本一きれいなまちを目指しています。このコーナーでは、きれいで魅力あふれるまちづくりに取り組む市民、事業者、行政の様々な情報をお届けします。

NPO法人 福祉コミュニティKOUZAKI

本神崎校区は、20数年前に9自治会(1,359人)が福祉コミュニティ神崎(高橋政行理事長)を立ち上げ、以来、高齢者福祉活動、青少年健全育成、環境美化活動などを中心とした活動を行っています。

環境美化委員会では「花いっぱい神崎」を掲げ、神崎海岸や幸崎駅周辺の清掃活動や花いっぱい運動に取り組んでいます。毎年6月第4日曜日には神崎海岸一斉清掃を、毎週日曜日には年間を通じて利用できるようリニューアルしたこうざき海浜公園の炊飯場、トイレなどの清掃を行っています。きれいになった海岸では海浜植物の観察会や希少動物「コチドリ」「ハマチドリ」の観察会も行われるようになりました。

また、海岸線や幸崎駅周辺に花を植え、神崎小学校生徒とともにホームのあじさいの間の草取りを行うなど、住民の活躍で見事な花を咲かせます。

今後も、地域一体となった活動を継続することにより、多くの皆さんに愛されるまちを目指します。ぜひ一度遊びに来てください。



表紙の言葉 自分でも気がつかないうちに、年齢を言い訳にしていることはありませんか。今月の「はっけん!夢中人」(9ページ)に登場していただいたハンドボール選手、船木美和さんの生き方には「限界は自分でつくるものではない」というメッセージが込められているような気がしました。