

市報 おおいだ

2009

2.1

[NO.1502]



期日前投票制度、不在者投票制度 をご利用ください

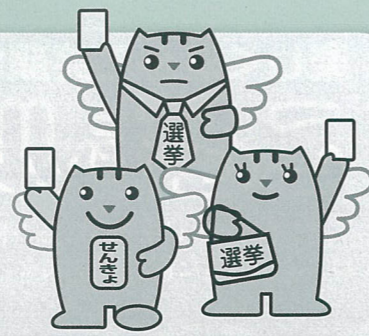

投票期間・時間

2月16日(月)～21日(土) 午前8時30分～午後8時

期日前投票

さまざまな理由で投票日に投票に行くことができない場合、投票日の前に投票することができる制度です。宣誓書を提出したうえで、投票用紙を直接投票箱に入れることができます。

投票 できる人

- ①仕事や冠婚葬祭などで投票日に投票に行けない人
 - ②旅行やレジャーなどで投票日に自分の投票区にいない人
 - ③病気やけが、出産などで歩行が困難であると見込まれる人
- ※投票日には20歳に達する人でも投票しようとする時点で19歳の方は、「期日前投票」ではなく「不在者投票」となります。

投票場所

投票場所	対象
市役所第2庁舎6階大研修室	市内全域の人
鶴崎支所・大南支所・植田支所 大在支所・坂ノ市支所・佐賀関支所 野津原支所・明野出張所	管轄区域の人

ただし、賀来新川・賀来北一丁目、池の平、塚野の一部(旧野津原町)の人は次のとおりです。

●賀来新川・賀来北一丁目
市役所第2庁舎6階大研修室のみ

●池の平
市役所第2庁舎6階大研修室または明野出張所

●塚野の一部(旧野津原町)
市役所第2庁舎6階大研修室または野津原支所

※入場整理券に期日前投票のできる場所を記載していますのでご確認ください。

その他の不在者投票

◆指定施設での不在者投票

県選挙管理委員会指定の病院・老人ホームなどに入院または入所中の人は、その施設で不在者投票ができます。

◆他市町村での不在者投票

用務の都合などで市外に滞在している人も他の市町村で不在者投票をすることができます。本市選挙管理委員会に『不在者投票請求書兼宣誓書』で請求し、折り返し送られてきた投票用紙などを持参して、滞在先市町村の選挙管理委員会に投票してください。

なお、この制度は郵送に期間を必要としますので、早めに手続きをしてください。『不在者投票請求書兼宣誓書』は市ホームページ(<http://www.city.oita.oita.jp/>)からダウンロードをするか、本市選挙管理委員会に請求してください。

郵便等による不在者投票

身体に重度の障がいがあり、投票に行くことができない人が郵便で投票できる制度です。投票するためには、事前に「郵便等投票証明書」が必要です。郵便等投票証明書の交付を受けるには、申請書に下記の各種手帳や被保険者証の写しを添えて選挙管理委員会に提出してください。この制度は、郵送に期間を必要としますので、早めに手続きをしてください。



投票用紙を 請求できる期限

2月18日(水)まで

投票 できる人

身体障害者手帳、戦傷病者手帳、介護保険の被保険者証を所持していて、その障がいの程度が下記の要件に該当する人

◆身体障害者手帳を所持している人

両下肢・体幹・移動機能の障がい	1級または2級
心臓・じん臓・呼吸器・ぼうこう 直腸・小腸の障がい	1級または3級
免疫の障がい	1級から3級

◆戦傷病者手帳を所持している人

両下肢・体幹の障がい	特別項症から第2項症
内臓機能の障がい	特別項症から第3項症

◆介護保険の被保険者証を所持している人

要介護状態区分	要介護5
---------	------

郵便等による不在者投票における代理記載

郵便等による不在者投票の対象者のうち本人の自書ができない人は、あらかじめ届け出た代理記載人に記載をさせることができる制度です。

代理記載の対象となる人

- ①身体障害者手帳を所持していて、上肢または視覚の障がい1級の人
- ②戦傷病者手帳を所持していて、上肢または視覚の障がい特別項症から第2項症の人

わがまちの 未来を築くこの一票 2月22日(日)は 大分市議会議員選挙の 投票日です



大分市議会議員選挙が2月15日(日)に告示され、22日(日)に投票が行われます。

市民の皆さんの意見や考えを大分市のまちづくりに反映させるため、必ず投票に行きましょう。

投票日時

2月22日(日) 午前7時～午後8時

- 終了時刻の繰り上げ投票所
- ・午後6時…百木(百木公民館)
- ・午後7時…佐賀関・野津原地区の各投票所
- ・午後7時…河原内(河原内くすのきホール)
- ・午後7時…伊与床(伊与床公民館)

開票の日時・場所

2月22日(日) 午後9時15分～
県立総合体育館

投票 できる人

日本国民であること
満20歳以上であること(平成元年2月23日までに生まれた人)
平成20年11月14日までに大分市に転入届出をし、引き続き住んでいる人
※市外に転出した人は、入場整理券が届いても投票できません。

市内転居 した人

平成21年2月6日までに転居の届出をした人は、新しい住所地の投票所での投票
平成21年2月7日以降に転居の届出をした人は、前の住所地の投票所での投票

代理投票

病気やけがなどのため、自分で投票用紙に候補者氏名を書けない人は、投票所の受付係にお申し出ください。係員の1人が代筆し、もう1人の係員が立ち会う代理投票ができます。投票の秘密は守られますので安心してお申し出ください。

点字投票

目の不自由な人で点字のできる人は、点字投票ができますので、受付係にお申し出ください。点字器は各投票所に用意しています。点字器を持参して投票することもできます。

投票所の 変更

- 明野北第1投票区は、国立大分高専の体育館から「明野北小学校体育館」に変更となります。
- 森ノ木投票区は、賀来投票区と統合しましたので投票所は「賀来小学校体育館」に変更となります。
- 本町投票区は、佐賀関市民センター内の「佐賀関公民館」に変更となります。
- 古宮投票区は、佐賀関中学校の体育館が建替え工事を行っているため、同中学校の「柔剣道場」に変更となります。
- 野津原第4投票区は、野津原中部小学校体育館から「矢ノ原構造改善センター」に変更となります。

20年12月2日の定時登録後、新たに資格を有する人を登録した選挙人名簿をお見せします。
日時:2月15日(日) 午前8時30分～午後5時 場所:選挙管理委員会事務局または各支所

総合型地域 スポーツクラブ体験会

～自分にあった楽しいクラブづくりにご参加ください～

総合型地域スポーツクラブって何ですか？

地域の皆さんが主役となり、自分たちで作り、会員となって活動する「多目的」「多世代」「多志向」を特徴とした新しい形のスポーツクラブです。
身近な施設でそれぞれのニーズにあったスポーツを楽しむことができます。スポーツに限らず、文化活動などのメニューを用意しているクラブもあります。現在市内にある6つのクラブが体験会を開催しますので、ぜひお越しください。

集まれ! Nスポ・スポーツ感謝祭

日時 3月20日(金) 午後1時受付 1時30分開始
場所 みどりマザーランド、看護科学大学(予定)他
内容 バドミントン、Tボール、テニス、ファミリーゴルフ、フットサル
対象 年齢・性別は問いません
参加料 100円(保険・消耗品代など)
申込み 電話またはファクス、Eメールで、氏名、年齢、参加種目を3月14日(土)までに下記クラブへ。
お問い合わせ NPO法人七瀬の里Nクラブ(Nスポ) 森(☎・FAX) 588-1662 Eメール nspo@w3.dion.ne.jp

ひのみクラブ親睦社交ダンスパーティー

日時 3月15日(日) 午後6時～9時
場所 金池小学校体育館
対象 小学生から高齢者まで
定員 100人
参加料 会員300円 一般500円
持ち物 運動しやすい服装・体育館シューズ
申込み 電話またはファクスで、3月6日(金)までに下記クラブへ。
お問い合わせ ひのみクラブ 平松(☎090-4777-6435・FAX) 544-3940

川添なのはなクラブバドミントン教室

日時 2月11日(水) 午前10時～正午
場所 川添小学校体育館
対象 年齢・性別は問いません
参加料 100円(保険料)
持ち物 水筒・タオル・体育館シューズ
申込み 電話で、2月8日(日)までに下記クラブへ。
お問い合わせ 川添なのはなクラブ 岩本(☎529-2323)

わいわい夢クラブニュースポーツ体験会

日時 2月7日(土)・21日(土)、3月7日(土) 午前9時～正午
3月1日(日) 午後1時～3時
場所 東大分小学校体育館
内容 ①夢ボール ②スポンジテニス
対象 年齢・性別は問いません
定員 ①夢ボール10人 ②スポンジテニス20人
参加料 ①夢ボール100円 ②スポンジテニス200円(保険料・ボール代など)
持ち物 体育館シューズ・タオル・飲み物
申込み 電話またはファクスで、2月10日(火)までに下記クラブへ。
お問い合わせ わいわい夢クラブ(☎・FAX) 560-0873 吉田(☎090-2516-0479)

おおみちふれあいクラブ健康体操教室

日時 3月7日(土) 午前10時～正午
場所 大道幼稚園ホール
対象 一般・高齢者
定員 30人
参加料 200円(講師・保険料)
講師 市健康体操指導者
持ち物 上履き・タオル・飲み物
申込み 電話で、3月5日(木)までに下記クラブへ。
お問い合わせ おおみちふれあいクラブ 園田(☎080-3986-3706)

賀来衆俱樂部卓球教室

日時 2月15日(日)・22日(日) 午後7時～9時
場所 賀来小中学校西体育館
対象 小学生から高齢者まで
定員 25人
参加料 100円(保険料)
講師 賀来衆俱樂部卓球教室指導者
持ち物 体育館シューズ・タオル・飲み物
申込み 電話またはファクスで、2月10日(火)までに下記クラブへ。
お問い合わせ 賀来衆俱樂部 高場(☎549-1488・FAX) 549-1468

お問い合わせ スポーツ・健康教育課 ☎537-5650

楽しく遊んで笑顔いきいき

こどもルームで遊びませんか

こどもルームは子どもたちの健やかな成長を願い、子育て中の家庭を支援するための施設です。今回は、昨年11月に完成した佐賀県市民センターの中に新設された「佐賀県こどもルーム」の様子を紹介します。

無料

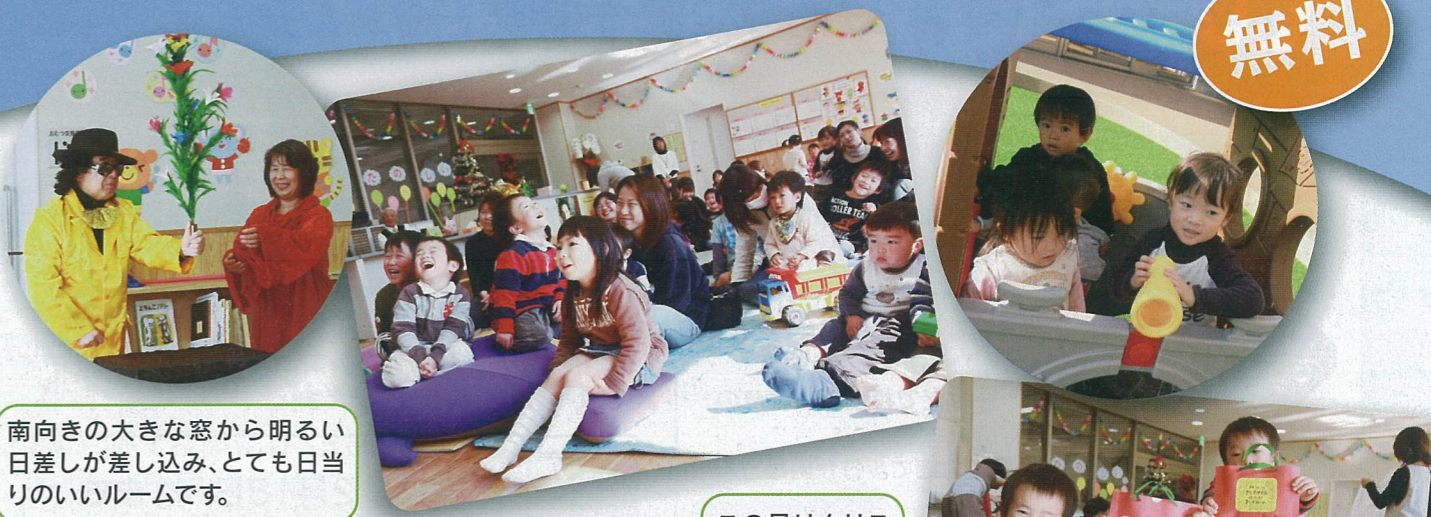

南向きの大きな窓から明るい日差しが差し込み、とても日当たりのいいルームです。

この日はクリスマス会。腹話術とマジックのショーやサンタさんのプレゼントに子どもたちは大喜び

保護者の方も子どももゆったりと過ごせるルームです。子どもたちには特に砂場が大人気です。親がのんびりできるので、子どももリラックスして遊んでいるようです。

私たちが子どもたちが元気にのびのびと遊べるように頑張っています。一瞬で温かい雰囲気を感じてもらえるように掲示物を工夫したり、いつもきれいな場所であるように毎日1時間近く掃除をしたりしています。

開所したばかりなので、ボランティアの方の協力もいただきながら、今後さらに活動や行事の内容を充実させていきたいと思います。たくさんの人とふれあいが元気がいっぱい遊んでください。



若原 梢先生 所長の渡部 和男先生

安全な場所なので親も安心してくつろげます。

保護者の感想

思いっきり遊べるので、ご飯もよく食べるし、お昼寝も熟睡しています。

ほかの子どもたちとふれあうようになって、子どもたちとのかかわり方が上手になったみたい。



音楽遊びやリズム遊びなど、いろいろな行事が楽しみ。

こどもルームの“ハテナ”に答えます

- Q 何歳くらいの子どもが利用できるのですか。
A 0歳から中学校3年生までです。(就学前の子どもは保護者同伴でお願いします)
- Q どのような職員がいるのですか。
A 保育士、幼稚園教諭、小学校教諭のいずれかの資格や免許をもった職員がいます。
- Q 利用するときは事前に手続きが必要ですか。
A 必要ありません。当日、こどもルームの使用者名簿に記入していただくだけです。

市内には8つのこどもルームがあります

- 開所時間/午前9時30分～午後5時
- 休所日/日曜日、祝日、第2・4土曜日、年末年始
(鶴崎こどもルーム、植田こどもルームは第2・4土曜日も開所)
- 府内こどもルーム 荷揚町3番41号 ☎532-7918
- 大分南部こどもルーム 曲1113番地 ☎567-4145
- 明治明野こどもルーム 明野北四丁目7番8号 ☎552-1038
- 原新町こどもルーム 原新町1番31号 ☎551-2611
- 鶴崎こどもルーム 東鶴崎一丁目2番3号 ☎527-2158
- 植田こどもルーム 玉沢743番地の2 ☎541-1291
- 坂ノ市こどもルーム 坂ノ市南三丁目5番33号 ☎593-1751
- 佐賀県こどもルーム 佐賀関1407番地の2 ☎575-1140

お問い合わせ 子育て支援課 ☎537-5793

大分市公設地方卸売市場 市民感謝デー!!



毎月第2土曜日は市場でお買い物を!
日時 2月14日(土) 午前9時~正午
 ふだんは入場できない市場を市民の皆さんに開放して、新鮮でおいしい魚介類・水産加工品・野菜・果物や花を販売します。ぜひ、皆さんおそろいでお出掛けください。次回は3月14日(土)に開催します。



売り切れごめん!

※混雑が予想されますので、なるべく公共交通機関をご利用ください。

お問い合わせ 公設地方卸売市場管理事務所 ☎533-3113

急増 振り込め詐欺にご注意ください!

振り込め詐欺には主に次のような種類があります。

- 融資保証金詐欺** 広告などで「保証人なしで高額融資」をうたい文句に融資を募り、手数料などをだましとる詐欺
- オレオレ詐欺** 電話で息子や孫などを装いお金を振り込ませる詐欺。携帯電話番号が変わったことを告げて犯行におよぶなど手口が巧妙化している。
- 還付金詐欺** 税務署、市役所、社会保険庁などの職員を名乗り、ATMからお金を還付すると誘って、言葉巧みにお金を振り込ませる詐欺
- 架空請求詐欺** 電子メールやはがきなどで身に覚えのない請求をしてくる詐欺

「おかしい」と思ったら、家族や警察署、市民活動・消費生活センター「ライフパル」(相談専用電話534-6145)に相談しましょう。振り込め詐欺の情報をより早く正確にお伝えできる「まもめーる」にご登録ください。登録はホームページ(<http://ansin-oita.jp/seian/mls/>)へ。

お問い合わせ 生活安全推進室 ☎537-5997

21年度 エスペランサ・コレジオ学生募集

区分	コース	学習日	内容	募集人数
趣味コース	陶芸	月	日用雑器の制作	各20人
	ヨガ	月	心と体の健康を実現する(アイアンガー・ヨガ)	
	書道	月	実用書道	
	社会保険労務士	火・金	社会保険労務士	16人
	TOEIC	火	TOEIC(600点)	各20人
	パソコンA	火	日商PC検定試験3級(データ活用)	
	着付	水	着付けの入門と研究	
	ファイナンシャル・プランニング技能士	水	3級・2級ファイナンシャル・プランニング技能士	
	パソコンB	水	CAD利用技術者2級	
	華道	木	池坊	
インテリアコーディネーター	木	インテリアコーディネーター		
ビジネスコミュニケーション	木	ビジネスに活かせる(マネー・コミュニケーション・茶道)		
パソコンC	金	Excel、実務で使用する関数、パワーポイント	各20人	
ステップアップ英会話	金	初級英会話とTOEICの基礎		
サクセス心理学	金	友だち・職場・結婚生活で成功する秘訣を学ぶ		
宅地建物取引主任者	金	宅地建物取引主任者		

〈注〉TOEIC…英語によるコミュニケーション能力を評価するテスト

※25歳以下の学生は、このほかに金曜日の教養コースを受講することが原則です。このコースは、ボウリング大会や体育祭、ウォークラリー、文化祭などの行事を企画運営します。

※ステップアップ英会話、社会保険労務士、サクセス心理学、宅地建物取引主任者コースで教養コースを受講する人は、金曜日の教養コースに年3回参加してください。

☆学習期間: 4月~22年3月
 ☆時間: 午後7時~9時
 (調理コースは午後6時30分~9時)

- ◎授業料……無料(教材費などは実費)
- ◎入学資格…市内に居住または勤務する、おおむね29歳以下の人
- ◎受付期間…2月2日(月)~3月5日(木)〔土・日曜日、祝日を除く〕 午後2時30分~8時30分
各コースとも定員になり次第締め切ります。
- ◎申込方法…エスペランサ・コレジオ、生涯学習課、各支所、明野出張所、各地区公民館に備え付けの入学志願書に記入して、直接エスペランサ・コレジオへ。その場で面接を行います。

お問い合わせ 市立エスペランサ・コレジオ(東鶴崎一丁目1番5号) ☎522-3415・522-3412



公共下水道使用料改定のお知らせ

公共下水道使用料が改定され、平均13.96%の引き上げになります。市民の皆さんのご理解とご協力をお願いします。

Q 公共下水道の使用料は どうして改定されるの?

A 公共下水道使用料の算定は、汚水を処理するための施設などの維持管理費と、下水道管や処理場などを建設する際に借り入れたお金の元利償還金を対象にしています。これまでは元利償還金の多くを一般会計からの繰入金で賄ってきましたが、公共下水道事業は、独立採算制を基本としており、健全経営を行うために今回使用料平均13.96%の引き上げを行います。

Q いつから新料金で 請求されるの?

A 4月の検針分からが新料金となります。3月・4月の使用分は5月の請求になるので、半分が旧料金、半分が新料金です。4月・5月の使用分は6月の請求になるので、新料金になります。

●新料金の計算方法

用途	使用料(1カ月につき)			
	基本料金		超過料金(1mにつき)	
	排水量	金額	排水量	金額
一般汚水	10mまで	937円	10mを超え30mまで	141円
			30mを超え50mまで	163円
			50mを超え100mまで	183円
			100mを超え500mまで	204円
			500mを超え1,000mまで	227円
			1,000mを超える部分	249円
温泉・お湯・お風呂・お風呂・お風呂	1mにつき			17円

〈計算例〉2カ月の使用量が40mの場合(1カ月使用量20m)

- 基本料金…937円×2カ月=1,874円 ①
 - 超過料金
10mを超え30mまでの 10mを超え
1mあたりの料金 20mまでの水量
141円 × 10m = 1,410円
1,410円 × 2カ月 = 2,820円 ②
 - 合計使用料…① + ② = 4,694円(改定料金)
- 上記の例での現行の料金は4,130円です。改定後の料金との差額は564円です。
 ※4月検針分は計算方法が異なります。

※上記料金は消費税を含む総額表示です

お問い合わせ 下水道計画課(城崎分館) ☎537-5640

「大分市水産基本計画」を策定しました

大分市では豊かな海や河川を利用してさまざまな漁業が営まれています。しかし近年、水産資源の減少、漁場環境の変化、魚価の低迷、漁業者の減少などにより、水産業のおかれている状況が大変厳しくなっています。この状況を見つめ直し、各施策を計画的に推進するため、新たに「大分市水産基本計画」を策定しました。

施策の基本方針と概要

①「つくり育てる漁業」の促進

- *稚魚や稚貝の放流
- *魚礁の設置、藻場の造成
- *漁獲体長制限や禁漁区の設定、漁場利用の調整
- *養殖漁業の規模拡大、赤潮被害の予防

② 漁業生産基盤の整備

- *防波堤や船舶の係留施設の整備など
- *環境に関する意識啓発、森づくり活動を通じた水質保全
- *水辺でのレジャーなどに対応した海岸や河川の適正利用
- *後継者の育成、制度資金の貸付や利子補給

③ 水産物供給体制の整備

- *生け簀などの整備、出荷作業のための施設整備
- *インターネットを活用した販売網の構築、消費者への情報提供や個人注文体制の整備
- *地域団体商標の活用、加工品の開発など
- *市水産物の地元での消費拡大、料理教室や学校給食による魚食普及と食育

以上の内容は簡単にまとめているものです。詳しくは、市ホームページ(<http://www.city.oita.oita.jp/>)をご覧ください。

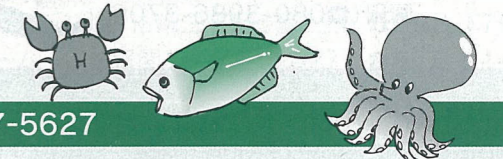

お問い合わせ 農政課 ☎537-5627

大分 わくわくカレンダー

1 **日** **バサジ大分 対ベスカドーラ町田**
 時間/午後2時～
 場所/別府ビーコンプラザ

月と金星を見よう!
 期間/1日(日)、6日(金)～8日(日)まで
 時間/午後7時～9時30分
 (雨天・曇天時は映像による説明)
 参加料/入館料(大人400円、高校生200円、中学生以下は無料)
 関崎海星館 ☎574-0100

4 **水** **ライブパル 無料演奏会**
 時間/午後5時30分～
 出演/大分マンドリンオーケストラ
 ライパル ☎573-3770

5 **木** **いきいき健康大分市民 21推進大会～食べ・育て・守つち みんな健康 大分市～** **無料**
 時間/午後1時30分～4時30分
 場所/コンパルホール 文化ホール
 内容/体験発表、健康増進啓発ソング紹介、講演「楽しく食育～幸福は口福から～」講師 砂田登志子氏(食育ジャーナリスト)
 保健所保健総務課 ☎536-2222

7 **土** **親子鑑賞教室(常設展)**
 時間/午後1時30分～2時30分
 場所/常設展示室
 対象/小学生とその保護者
 参加料/観覧料250円(中学生以下は無料)
 市美術館 ☎554-5800

11 **水** **第34回大分市民音楽祭**
 開演/午後1時
 場所/大分文化会館大ホール
 内容/合唱、ゴスペル、フォークソング、ダンス など17団体
 入場料/500円
 生涯学習課 ☎537-5649

冬 **の星と金星を見よう!**
 期間/11日(水)、13日(金)～15日(日)、20日(金)～22日(日)、27日(金)～31日(日)まで
 時間/午後7時～9時30分
 (雨天・曇天時は映像による説明)
 参加料/上記1日と同じ
 関崎海星館 ☎574-0100

15 **日** **第30回 大分市「家庭の日」推進大会** **無料**
 時間/午前9時30分～午後0時15分
 場所/コンパルホール
 内容/講演会「ワタシがこどもだった頃」吉田寛氏ほか
 青少年課 ☎537-5682

大分市テレビ広報番組
フレッシュ おおいた
 取材日記
 (概要版)



番組キャラクター「フレッキー」

担当ディレクター
よっちゃんの取材ウラ話

「超人だけど、人間です」

飛ぶように走る!
 流れるように資機材を扱う!
 肉体を鍛えまくる!
 冷静に見つめる!
 声がでかい!
 命を懸ける!
 そう、彼らは“超人”である!
 その日、ロケで出会った消防隊員たちは、鉄のようであり、弓のようであり、綿のようでもあった。



今回のロケは、中央消防署。「中高層ビル火災防ぎ訓練」と、10月1日に発足したばかりの「高度救助隊」取材した。はしご車、消防車、救急車などが、災害現場に設定された消防署の中庭に集結。現場には、司令の声と隊員たちの掛け声が響く。隊員たちのカラダには、総重量20kgの装備。しかし、その重さを感じさせない流れるようなフットワークで救助作業・消火作業が進んでいく。“超人”である。



「“安心感”を与えることが、僕らの仕事だと思っています。」と言った隊員がいた。そう、安全を確保することはもちろん、現場で救助を待つ人々にいち早く“安心感”を与えなければならないのだ。

迫りくる炎と煙と恐怖の中、隊員たちは“笑顔”で“もう大丈夫ですよ～”と語りかける。“超人”である。

“高度救助隊”は、今後起こりうる地震などの大規模災害に対して画像探査機、地中音響探知機、夜間用暗視装置、熱画像直視装置、地震警報器などの高度救助用器具を駆使し、一人でも多くの人命救助を行うために配備された。そのハイテク機器を迅速、正確に使いこなしながら、熱い使命感と冷静な行動力で、多くの生命を守り続けていく。



ある隊員は「無事に帰り着いて女房に元気な顔を見せてあげることが、自分自身の大事な仕事のひとつだと思います!」と言った。そう、もちろん彼らは“超人”であると同時に“人間”である。自分の命の大事さを知っているからこそ、他人の命の重さをも感じ取ることができるのだと思う。常に危険と隣り合わせにいる彼らと出会い、いま、果たして僕は自分の命の価値を理解しているのだろうか、問いかけてみる…。

空気が乾燥しているこの時季、不注意が“命”に直結していることを、より感じなければならない。



高度救助隊(愛称O・S・R(Oita・Super・Rescue))の皆さん

フレッシュおおいたは、OBS大分放送で毎週土曜日 午後5時15分～5時30分放送中! ※放送時間が変更になることがあります。

大分市内のケーブルテレビ局でも放送
 ©OCT大分ケーブルテレコム(日・月・火・水) ©OCN大分ケーブルネットワーク(日・月・火・水)
 ©STV佐賀関テレビ(火・水・木) ※放送時間帯は各局の番組案内をご覧ください。

★ホームページ(<http://freshoita.weblogs.jp/blog/>)で番組やディレクター日記、おまけムービーも見ることができます。(市ホームページのリンク集からも見られます)



年末夜警
 12月26日(金)～31日(水) 市内一円
 年の瀬の火災を防ぎ安心して新年を迎えられるよう、恒例の年末夜警を実施しました。



消防出初式 1月11日(日)
 平和市民公園 多目的広場
 消防職員・消防団員約2,300人、消防車両約180台が参加して、入場行進、ポンプ車による一斉放水訓練などを披露しました。

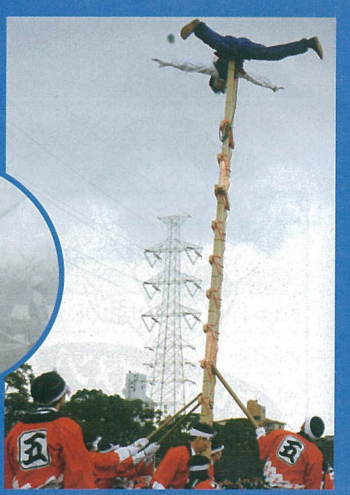

トピックス
市政あれこれ

映画「風が強く吹いている」の市内ロケ

市ロケーションオフィスの誘致により、映画「風が強く吹いている」の撮影が行われました。この作品は、箱根駅伝をテーマとし、脚本・監督は大森寿美男、主演は現在活躍中の若手俳優、小出恵介(「ROOKIES」出演)・林遣都(「バッテリー」出演)で、全国的にも話題になるものと期待されています。撮影は、12月中旬に、野津原、大在、大分駅南などで行われ、大勢の市民の皆さんがエキストラとして参加しました。その中の一人は「何度も撮り直して大変だったが、OKが出ると歓声と拍手が沸いてみんな

で一体感と充実感を感じることができた。」と話していました。引き続き2月にも撮影が行われます。エキストラとして多くの皆さんのご参加をお待ちしています。お問い合わせは文化国際課 ☎537-5663まで。映画は2009年秋公開予定です。お楽しみに。



窓口サービスのワンストップ化に向け、総合窓口が1階にオープン

市では窓口の開庁時間の延長、年度末・年度初めの土・日曜日の窓口開設など、窓口サービスの充実に向けさまざまな取り組みを進めてきましたが、このたび各種手続きをできるだけ移動せず行えるように、市民課窓口のワンストップ化

を進めるとともに、本庁舎1階に「国保・後期高齢者医療」「国民年金」の窓口を開設しました。

これまで引越・結婚・出産などの各種手続きを行う場合は、手続きごとに各フロアに行かなければならなかったこともありましたが、今後は本庁舎1階でほとんどの身近な手続きが行えるようになりました。また、きめ細やかな対応ができるよう相談コーナーを新設し、カードの登録をすれば住民票の写しや印鑑登録証明書などの発行ができる自動交付機のサービスも開始しました。ご利用ください。



シャムスカ監督の管理職員教養講座

昨年、Jリーグで過去最高の4位、ナビスコカップで優勝のタイトルをもたらした大分トリニータのシャムスカ監督を12月19日にお招きし、シャムスカ・マジックと呼ばれる人材育成・活用方法を市の課長補佐級以上の職員約120人が学びました。

この講座は、シャムスカ監督の「既存戦力で最大限の効果を発揮し、「選手のやる気を高め、それぞれの持ち味を十分に発揮する」というチームづくりの考え方を市の人材育成や組織の活性化に役立てようという目的からです。

当日、監督から「前向きな考え方を持てばピンチはチャンスに変わる」「部下とは対等の立場で意見を聞くことが大切」など、人心掌握術についての話があり、聴講した職員は一流の指揮官の一言一句に熱心に耳を傾けていました。





ご利用ください!



本庁舎 1階を中心の窓口時間を

午後6時まで時間延長しています

◆開庁時間/月曜日～金曜日(休日・祝日を除く) 午前8時30分～午後6時 ※20年2月1日から試行中

対象窓口	午後5時以降の対象業務	お問い合わせ
市民課	①戸籍・住民異動、印鑑登録、外国人登録、水道使用の受け付けなど ②戸籍・住民票・印鑑登録証明書などの交付 ※住民基本台帳カードの交付や住民基本台帳ネットワーク関連事務、「おおいた広域窓口サービス」は取り扱いできません。	☎537-5614
国保年金課	国民健康保険の資格・給付、国保税の収納、老人医療の資格変更・給付、国民年金の加入・変更、保険料免除、年金請求など	☎537-5616 ☎537-5617 (国民年金室)
子育て支援課	医療費助成、児童手当、保育所入所の申請手続きなど	☎537-5619
障害福祉課	医療費助成、各種手当、障害福祉サービスなど	☎537-5658
税証明窓口	税証明のうち「所得・税額証明書」の交付	☎537-5673

※午後5時以降は、他の市町村や関係行政機関などが閉庁するため、連絡・確認を要する事務などは仮受付になる場合や取り扱いができない場合があります。不明な点は、事前に担当課までご確認をお願いします。なお、対象職場の職員は、午前8時30分から午後5時までと午前9時30分から午後6時までの時差通勤をしています。

お知らせ



◆国民健康保険税などは所得申告時の社会保険料控除の対象です

◆納付額

国民健康保険税：領収書で確認してください。なお、40～64歳の人は介護保険料も含まれています。
 後期高齢者医療保険料：1月中旬に郵送したはがき(確定申告用)に納付額をお知らせしたもので確認してください。※後期高齢者医療制度(長寿医療制度)加入前の保険料(料)については、加入していた医療保険の保険者事業所などで確認してください。

◆国民年金保険料：領収書で確認してください。申告の際には社会保険料(国民年金保険料)控除証明書の添付が義務付けられます。

◆介護保険料(65歳以上の人)：1月中旬に郵送した「納付済額のお知らせ」で確認してください。※40～64歳の方は、加入している医療保険の保険者事業所などで確認してください。ただし、国保加入者で40～64歳の方は国民健康保険税の中に含まれています。

◆納付額が分からない人には納付額確認書を発行します。

◆国民健康保険税・後期高齢者医療保険料は、窓口に来る人の本人証

明書(運転免許証・健康保険証など)を持参して、国保年金課(本庁舎2階)、各支所(鶴崎・植田市民行政センター)での発行は東部・西部資産税事務所、明野出張所、本神崎・一尺屋連絡所で手続きをしてください。

◆介護保険料(65歳以上の人)は、長寿福祉課、各支所(鶴崎・植田市民行政センター)での発行は東部・西部保健福祉センター、明野出張所、本神崎・一尺屋連絡所で手続きをしてください。

※国民年金保険料の納付確認・控除証明書の発行については、大分社会保険事務所(☎552-1211)へお問い合わせください。

◆国保年金課(☎537-5616)、国民年金室(☎537-5617)、長寿福祉課(☎537-5741)

◆介護保険料を滞納のまま一定の期間が経過すると、利用者負担が重くなるなどの給付制限を受けることとなります。生活困窮などで納付が困難な場合は、分割納付や減免制度などについて早めにご相談ください。

◆1年以上滞納した場合 介護サービスの利用時に、費用の全額をいったん支払っていただきます。(申請により、後で費用の9割分の払い戻しを受けることができます)

◆介護保険料の納め忘れはありませんか(65歳以上の人)

◆1年以上滞納した場合 介護サービスの利用時に、費用の全額をいったん支払っていただきます。(申請により、後で費用の9割分の払い戻しを受けることができます)

◆申請に必要なもの 印鑑、介護保険被保険者証

◆手数料 300円

◆日時・相談先 平日(午前8時30分～午後5時)：男女共同参画推進室(☎537-5724) 土・日曜日(午前10時～午後3時)：NPO法人えびの会(☎532-1000)

確定申告や市・県民税の申告の際、おむつ代の医療費控除を受けるには、毎年医師が発行したおむつ使用証明書が必要ですが、おむつ代の医療費控除を受けるのが2年目以降の方は、市が発行した確認書でも医療費控除が受けられます。ただし、確認書を発行できない場合もありますので、詳しくは長寿福祉課にお問い合わせください。

作業職・保健師を募集しています。

市臨時職員

臨時職員の作業職および保健師を随時募集しています。登録制で、新たな採用が必要ときに、書類選考後、面接を行い成績上位の人から採用します。

募集職種	作業職	保健師
業務内容	ごみ収集業務など	保健師業務
応募資格条件など	体力に自信のある人	保健師の資格を有する人
賃金日額	6,300円～7,450円 (業務内容により、単価)が異なります	8,360円
採用施設	中央・東部・西部・北部清掃事業所、佐野清掃センターなどの各施設	保健所など
採用予定者数	若干名	若干名

※賃金日額は、変更になることがあります。
 ※採用期間は最長1年です。短期採用もあります。

申込方法

市販の履歴書(写真貼付、B4サイズ)に必要事項を記入し、履歴書の右上に希望する職種(作業職は(作)、保健師は(保))を記入のうえ、直接または郵送で人事課(〒870-8504 荷揚町2番31号)へ。

お問い合わせ 人事課 ☎537-5604

吉野梅まつり

日時：2月15日(日) 午前10時～午後3時
 場所：吉野梅園 梅ノ木天満社
 内容：吉野棒術、臥龍梅音頭、獅子舞、三味線演奏、相撲甚句、臥龍梅太鼓、カラオケ、歌謡ショー、神楽、茶会



◎2月22日(日) 午前10時～午後3時 二目川神楽(神楽殿)
 ◎3月1日(日) 午前10時～午後3時 カラオケ交流会(梅園広場)
 ◎3月8日(日) 午前10時～午後3時 原川二郎と仲間の集い(カラオケ)

お問い合わせ 大南支所 ☎597-1000

当日開催 梅まつり会場まで無料 ウォーキングしてみませんか JR九州ウォーキング開催
 受付：竹中駅 午前8時30分～11時
 コース：竹中駅～吉野梅園(往復約8km)

お問い合わせ JR九州 三重町駅 ☎0974-22-0064

ひとり親家庭の医療費を助成します

助成の対象者で医療証の交付を受けていない人は、交付申請手続きをしてください。

◆対象 ①18歳に達する年度末までの児童を養育している「母子及び寡婦福祉法」に規定する母子(父子)家庭の母親、父親 ②その母親(父親)に養育されている18歳に達する年度末までの児童

③父母のいない18歳に達する年度末までの児童

※所得制限があります。

◆申請に必要なもの 健康保険証、戸籍謄本(全部事項証明書)、印鑑、指定口座、転入者は所得証明書

◆子育て支援課(☎537-5741)

◆DV(配偶者などからの暴力)電話相談をご利用ください

夫や恋人からの暴力や暴言にひとりで悩んでいませんか。あなたが自分らしくいきいきと輝くために、まず電話してください。相談員があなたの生き方や悩みについて一緒に考えます。個人情報保護は保たれますので安心してご相談ください。

◆日時・相談先 平日(午前8時30分～午後5時)：男女共同参画推進室(☎537-5724) 土・日曜日(午前10時～午後3時)：NPO法人えびの会(☎532-1000)

◆大分エコライフプラザ 臨時休館のお知らせ

電気設備点検のため、2月15日(日)は臨時休館します。

◆大分エコライフプラザ(☎537-5724)

◆保健所衛生課(☎536-2054)

◆寺院墓地、霊園墓地などの墓地は、「墓地、埋葬等に関する法律」に基づく経営許可を受けていない場合はありません。

これから墓地を求めようとする人は、まず、許可を受けている墓地であることを確認して、使用契約を結びましょう。

◆資産税課(☎537-7291)、東部資産税事務所(☎527-2132)、西部資産税事務所(☎541-1406)

◆家屋を取り壊した時は連絡を

家屋(物置など簡易な建物を含む)を取り壊したときは、早めに連絡をお願いします。取り壊しの確認ができない場合、その家屋に対する固定資産税が引き続き課税されることがあります。なお、家屋滅失証明が必要なときは、お尋ねください。

◆寺院墓地、霊園墓地などの墓地は、「墓地、埋葬等に関する法律」に基づく経営許可を受けていない場合はありません。

これから墓地を求めようとする人は、まず、許可を受けている墓地であることを確認して、使用契約を結びましょう。

◆寺院墓地、霊園墓地などの墓地は、「墓地、埋葬等に関する法律」に基づく経営許可を受けていない場合はありません。

これから墓地を求めようとする人は、まず、許可を受けている墓地であることを確認して、使用契約を結びましょう。

第4回サイクルフェスタ 「自転車耐久レース」参加者

日時 3月8日(日) 午前9時~午後4時30分
場所 大分スポーツ公園 九州石油ドーム周辺特設コース

スポーツサイクル3時間耐久レース
◆カテゴリ ①男性ロードソコ ②女性ロードソコ ③男性MTBソコ ④女性MTBソコ ⑤チーム(2~5人) ⑥ファミリー(2~5人)

◆年齢 ①~④15歳以上 ⑤⑥小学生以上
◆参加料 ①~④3,000円 ⑤⑥1チーム6,000円

ママチャリ2時間耐久レース ※ママチャリに限る
◆カテゴリ ①チーム(2~5人) ②ファミリー(2~5人)
◆年齢 小学生以上
◆参加料 1チーム6,000円

◎申込み 都市交通対策課に備え付けの参加申込書(市ホームページからもダウンロードできます)に必要事項を記入し、参加料を添えて直接または郵送で、2月28日(日)必着までに都市交通対策課(〒870-8504 荷揚町2番31号)へ。

園都市交通対策課(☎537-5690)

おおいだ勤労者サービスセンター会員
中小企業で働く人を福利厚生面からサポートするため、さまざまな事業を行っています。
◆対象 大分市および由布市内の事業所で働く勤労者と事業主
または大分市および由布市内に

フリーマーケット出店者
◆日時 3月1日(日) 午前10時

消費生活セミナー
◆日時 2月26日(木) 午前10時~正午
◆場所 保健所6階大会議室
◆内容 遺伝子組換え食品について、食品表示と選び方

街区公園愛護委員会

市では「自分たちの公園は自分たちの手で」を基本に街区公園愛護会の結成を勧めています。
◆主な活動 年3回以上の除草、月1回以上のごみ清掃、遊具などの破損箇所の連絡、週2回以上のトイレ清掃など

「自然いっぱい!!家族DEのんびりタイム」参加者

◆期間 3月14日(土)午前11時~15日(日)午後2時
◆内容 希望別活動(追跡ハイキング、ネイチャーハイキング)

通所型介護予防事業(大分市元
気はつらつ教室)を実施できる事業所を募集します。
◆事業開始 5月
◆募集地区 滝尾・東植田・豊府・今市・鶴崎・竹中地区

21年度「大分市食品衛生監視指導計画(案)」についての意見
保健所では食品の安全確保の推進を目的とした21年度の「大分市食品衛生監視指導計画(案)」を策定するため、市民の皆さんの意見を募集します。

催し
◆申込み・場所・期間 往復はがきで、代表者の住所、氏名、年齢、電話番号、グループ人数、出店内容(商品の種類と数を記入し、2月20日(金)必着)までに、大分工科大学ライブラリー(〒870-1205 大字福宗618番地 ☎588-1410)へ。

の要望するスケジュールで行動可能な人
③心身ともに健康で元気な人

◆申込み・期間 直接または郵送で、市販の履歴書に興味、特技、応募動機などを記入し、写真(上半身のサービスサイズ1枚)を添えて、3月23日(月)必着までに観光課(〒870-8504 荷揚町2番31号 ☎537-5690)へ。

「大友氏遺跡体験学習館 体験工房コース」参加者

◆日時 2月15日(日) 午前10時
◆内容 遺跡で出土した大型の土製品を粘土で製作します。
◆対象 小学校高学年~一般
◆定員 15人(先着順)
◆申込み・場所・期間 電話で、2月1日(日)から大友氏遺跡体験学習館(大字大分425番地の1 ☎544-5011)へ。

通所型介護予防事業(大分市元
気はつらつ教室)を実施できる事業所を募集します。
◆事業開始 5月
◆募集地区 滝尾・東植田・豊府・今市・鶴崎・竹中地区

住し、地域外の事業所で働く勤労者と事業主
◆事業内容 慶弔給付、健康の維持増進、自己啓発、余暇活動など
◆入会金 300円/人
◆月会費 800円/人
◆月会費 800円/人
◆お問い合わせ 勤労者サービスセンター(☎548-5500)

大分市観光キャンペーンレディ
◆任期 5月中旬~1年間
◆内容 各種行事や各地のイベントでの大分市の観光PR、観光キャンペーン活動など
◆対象 次の①~③を満たす人
①18歳以上(21年4月1日現在)の女性で、市内在住または市内へ通勤通学している人
②事務局

元気な高齢者を過ごすために

食べることは介護予防の基本となります。健康の基は、いかに食事をおいしく、楽しく食べられるか、食べたいと思つかです。
また、高齢者はかむ力や飲み込む力の低下、手や下肢の機能低下、病気が、一人暮らしで料理をしないなどの理由で、食事の回数が減ったり、あつさりしたもののだけになりがちですが、エネルギーとタンパク質の摂取も必要です。
園 長寿福祉課(☎537-5746)

法勝台二丁目隣接地区が新しい住居表示になります

市では、大字名と土地の地番を使った住所を分かりやすい住所にするために、住居表示の整備を行っています。2月14日(土)から新住居表示により、大字東明野などが法勝台二丁目に変わります。
◆新住所の表示方法 法勝台二丁目〇番〇号
園 市民協働推進課(☎537-5612)

送付のお知らせ

小学校の入学通知書を送付しました
21年4月に小学校へ入学する児童(平成14年4月2日~15年4月1日生まれ)の保護者の皆さんに、入学通知書を1月下旬に送付しました。届いていない人は、教育企画課へご連絡ください。なお、入学までに住所が変わる予定の方は、住所変更前と変更後の双方の小学校へ事前に連絡してください。
園 教育企画課(☎537-5780)

市営住宅入居者

Table with columns: 地区, 住宅名, 募集戸数, 備考. Lists various public housing units and their recruitment details.

消費生活相談員(嘱託)

◆任用期間 4月1日~22年3月31日
◆内容 消費生活に関する相談受付、消費生活教室の講師など
◆応募資格 次のいずれかの資格または称号を有する人
①消費生活専門相談員
②消費生活アドバイザー
③消費生活コンサルタント
◆勤務 月17日、午前9時~午後5時(午前11時~午後7時の勤務日もあり) ※土日・祝日勤務あり
◆定員 1人
◆試験日 2月27日(金)
◆申込み・期間 直接または郵送で、市販の履歴書、写真貼付に必要事項を記入し、資格証などの写しを添付のうえ、2月20日(金)消印有効)までにライバル(〒870-0002 府内町三丁目7番39号 ☎573-3770)へ。

市美術館

開館10周年を記念して、観覧料を無料とします。また、記念シンポジウムを開催します。
◆観覧料無料期間 2月17日(火)~22日(日)
◆期間中の展覧会 郷土在住作家展Ⅱ 岩尾秀樹展 特別展、常設展
◆記念シンポジウム 2月17日(火) 午後1時30分~3時30分
※参加無料
園 市美術館(☎554-5800)

募 集

保健事業推進嘱託員(保健師)
◆任用期間 4月1日~22年3月31日(更新可)
◆職務内容 訪問指導などの保健事業
◆定員 1人
◆対象 次の①~③を満たす人
①保健師免許を有する人
②市内居住で昭和33年4月2日以降に生まれた人
③普通自動車運転免許保持者
◆申込み・期間 直接または郵送で、履歴書、保健師免許証の写し、自動車運転免許証の写しを2月16日(月)必着)までに、国保年金課(〒870-8504 荷揚町2番31号 ☎537-5735)へ。

重度重複障がい児(者) 通園事業の利用児童(者)

◆実施施設 ①「りんく」(大字園分 大分療育センター内) ②「やすらぎ」(大字片島 つばさ学園併設)
◆対象 市内居住の在宅の重度重複障がい児(者)
◆内容 通園により、日常生活動作や運動機能などの訓練、指導など必要な療育
◆定員 ①1日15人 ②1日5人程度
◆利用料 無料(食事代、おやつ代などは実費負担)
◆申込み・期間 障害福祉課(☎537-5690)へ。

特定公共賃貸住宅入居者

Table with columns: 地区, 住宅名, 募集戸数, 備考. Lists specific public rental housing units.

大分市観光キャンペーンレディ

◆任期 5月中旬~1年間
◆内容 各種行事や各地のイベントでの大分市の観光PR、観光キャンペーン活動など
◆対象 次の①~③を満たす人
①18歳以上(21年4月1日現在)の女性で、市内在住または市内へ通勤通学している人
②事務局

住宅課からのお知らせ

537-5977
◆特定公共賃貸住宅入居者
☆募集期間 2月16日(月)~20日(金)
☆入居者の決定方法 公開抽せん(3月5日(木) 午後1時30分 市役所8階大会議室)
※2月2日(月)から募集案内を住宅課各支所、明野出張所、各連絡所に

消費生活相談員(嘱託)

◆任用期間 4月1日~22年3月31日
◆内容 消費生活に関する相談受付、消費生活教室の講師など
◆応募資格 次のいずれかの資格または称号を有する人
①消費生活専門相談員
②消費生活アドバイザー
③消費生活コンサルタント
◆勤務 月17日、午前9時~午後5時(午前11時~午後7時の勤務日もあり) ※土日・祝日勤務あり
◆定員 1人
◆試験日 2月27日(金)
◆申込み・期間 直接または郵送で、市販の履歴書、写真貼付に必要事項を記入し、資格証などの写しを添付のうえ、2月20日(金)消印有効)までにライバル(〒870-0002 府内町三丁目7番39号 ☎573-3770)へ。

大分市観光キャンペーンレディ

◆任期 5月中旬~1年間
◆内容 各種行事や各地のイベントでの大分市の観光PR、観光キャンペーン活動など
◆対象 次の①~③を満たす人
①18歳以上(21年4月1日現在)の女性で、市内在住または市内へ通勤通学している人
②事務局

消費生活相談員(嘱託)

◆任用期間 4月1日~22年3月31日
◆内容 消費生活に関する相談受付、消費生活教室の講師など
◆応募資格 次のいずれかの資格または称号を有する人
①消費生活専門相談員
②消費生活アドバイザー
③消費生活コンサルタント
◆勤務 月17日、午前9時~午後5時(午前11時~午後7時の勤務日もあり) ※土日・祝日勤務あり
◆定員 1人
◆試験日 2月27日(金)
◆申込み・期間 直接または郵送で、市販の履歴書、写真貼付に必要事項を記入し、資格証などの写しを添付のうえ、2月20日(金)消印有効)までにライバル(〒870-0002 府内町三丁目7番39号 ☎573-3770)へ。

大分市観光キャンペーンレディ

◆任期 5月中旬~1年間
◆内容 各種行事や各地のイベントでの大分市の観光PR、観光キャンペーン活動など
◆対象 次の①~③を満たす人
①18歳以上(21年4月1日現在)の女性で、市内在住または市内へ通勤通学している人
②事務局

面積 501.25km² 人口 472,206人 男 227,172人 女 245,034人 世帯数 198,722世帯

産業別：●鉄鋼業・・・756円 ●非鉄金属製造業・・・750円 ●電子部品・デバイス、電子回路、電気機械器具、情報通信機械器具製造業・・・691円 ●自動車・同付属品製造業、船舶製造・修理業、船用機関製造業・・・742円 ●各種商品小売業・・・675円 ●自動車(新車)小売業・・・701円 大分労働局賃金室(☎536-3215)

グループ	1	2	3	4	計
A(一般男子)					
B(シニア男子40歳以上)	5	3			5
C(高校生男子)					
D(一般女子)			3		3
E(高校生女子)					
F(中学生男子)					
G(中学生女子)					
H(ファミリー)	1				1

第3回大分うみたまご
シーサイド駅伝競走大会
参加チーム募集

◆日時 2月22日(日) 午前9時
◆場所 田ノ浦ビーチ ◆対象 県内に居住または勤務する人
◆チーム編成 代表者1人、正選手4人、補欠2人

◆期間・距離 (単位はキロメートル)

介護・看護のための
福祉人材面接会

介護・看護の仕事に就きたい人の就職促進を図るため、福祉人材面接会を開催します。

◆日時 2月24日(火) 午後1時
◆場所 トキハ会館5階 区 ハローワーク大分(☎5068-8009)

◆参加料 ファミリー、中学生・高校生・・・2,000円、一般(大学生を含む)・・・3,000円 ◆申込み はがきまたはファクスで

子どもの就職のための
保護者向け講演会

◆日時 3月1日(日) 午後2時～3時30分 ◆場所 トキハ会館 5階カトリックの間 ◆内容 テーマ:「現代社会に生きる若者のこころ」就職がこわい」講師:香山リカ氏(精神科医) ◆定員 150人(先着順) ◆申込み・区 講演会運営事務局(株)プランニング大分内 ☎5388-9000

チーム名グループ、代表者の住所、氏名、年齢、電話番号、区ごとの選手名、年齢(補欠を含む)を2月10日(火)必着までに、市陸上競技協会 三代照良(☎70-0948 若河原台15番の8 ☎568-4224)へ、区 市陸上競技協会 円本(☎508-0613)

◆期間 4月～22年3月 ◆曜日 点訳講習会:毎週金曜日 音訳講習会:毎週火曜日 ◆時間 午前10時～正午 ◆場所 県点字図書館 ◆定員 点訳講習会:15人 音訳講習会:20人 ◆申込み・区 往復はがきに講習会名、住所、氏名、年齢、電話番号を記入し、2月15日(日)必着までに、県点字図書館(☎70-02026 金池町三丁目1番75号

確定申告相談会

◆期間 2月16日(月)～27日(金) (土・日曜日を除く) ◆その他 相談は無料ですが書類作成については有料です。相談場所についてはおたすねください。 ◆申込み・区 南九州税理士会大分支部(☎502-2674)へ。

行政書士
無料相談会

◆日時・場所 ●2月18日(水) 午後1時～4時(※毎月第3水曜日) ●2月22日(日) 午前10時～午後3時:コンパルホール ◆相談内容 遺言、遺産相続、成年後見相談にかかる書類作成の相談など 区 行政書士会事務局(☎537-7089)

善意の泉 (敬称略)

善意の寄付が相次いでおります。お礼申し上げます。

◆歳末たすけあい運動へ

◆県国体局・ガールスカウト大分県3団、20回、23回 ◆大分高等技術専門学校 ◆田室町内会チャリティーもちつき大会 ◆赤峰信子(下郡中央) ◆大分市仏教会 ◆日曜市民テニス ◆県税事務所 ◆県立総合体育館 ◆大分エールエス ◆シイ(株) ◆富岡老人会 ◆明野東町児童部 ◆大分県病院局総務経営課 ◆生活改善グループ5月会 ◆医療法人創寿会 ◆社会福祉法人シンフォニー

不動産無料相談会

◆日時 2月10日(火) 午後1時～5時 ※毎月第2火曜日(祝日の場合は翌日) ◆申込み・場所 区 電話で、2月9日(月)までに(社)全日本不動産協会県本部(新町19番1号 ☎534-3889)

街のホット情報

母子家庭・父子家庭の小学校新入学生に祝品を差し上げます

21年4月に小学校へ入学する母子・父子家庭の児童に市母子家庭福祉会より祝品を差し上げます。 ※母子家庭福祉会が直接ご自宅までお届けします。希望者は、はがきに住所、保護者名、電話番号、

社会福祉協議会へ
篤志寄付

▲斎藤政子(野津原)
▲香典返し寄付
大分地区 ▲浦塚栄子(明野南) ▲市原誠一(御幸町) ▲豊浦潤(勢家町) ▲佐藤研士(壬子新町) ▲三友正博(太平町) ▲玉田直(花高) ▲植田卓文(錦町) ▲石田宏一(じが丘) ▲小島昭男(青葉台) ▲首藤富貴子(千歳) ▲佐藤孝(岩田町) ▲安部忠(三川上) ▲長尾佳代(片島)

鶴崎地区 ▲岡宗由(西鶴崎) ▲法華津勝子(二佐) ▲阿部高博(鶴崎) ▲石井幸恵(高木) ▲源田豊(高木) ▲久原京子(皆香) ▲春野博文(皆香) ▲高橋郁夫(家島) ▲坂ノ市地区 ▲伊東八千代(坂ノ市中央) ▲白石太一(坂ノ市南) ▲工藤隆志(久原) ▲森君子(細代) ▲白石良行(佐野)

大南地区 ▲仲間ミヤ(宮尾) ▲吉水米(月形) ▲相馬勝彦(辻) ▲玉井三枝(竹中) ▲油布剛(辻) ▲植田地区 ▲大塚敏雄(宗方台) ▲東ノ井上康信(木上) ▲岡部昭雄(口戸) ▲後藤かよ子(白野原) ▲前田義通(雄城台団地) ▲早尻允光(吉吉)

佐賀関地区 ▲片野佐代子(志生木) ▲上野ミドリ(佐賀関) ▲志賀喜代子(馬場)

市外 ▲上枝和夫(江戸川区)

以上12月18日受付分まで

労働相談週間

◆日時 2月4日(水)～8日(日) 午前9時～午後6時 来所相談の受付は午後5時まで ◆場所 労働委員会(県庁舎7階) ◆相談内容 労働問題にかかるトラブルに関する相談 ◆その他 電話 ☎506-3650(ファクス ☎506-1788)でも相談できます。 区 労働委員会事務局

第15回大分市芸術まわり舞台

◆日時 2月22日(日) 午前11時(開場は午前10時)

◆場所 大分文化会館大ホール

◆内容 謡曲、民謡、長唄、琵琶、日舞、三曲、子ども発表、洋舞、詩吟、民謡

◆入場料 1,000円(当日1,200円)

◆入場券 生涯学習課で販売しています。

◆生涯学習課 ☎5067-5640

世界天文年2009
特別天文講座「太陽」

◆日時 2月28日(土) 午後1時30分～3時30分

◆内容 太陽についての講義と観察(悪天候の場合は講義のみ)

◆定員 50人(先着順)

◆参加料 入館料(大人400円、高校生200円、中学生以下無料)

◆申込み・場所・区 電話で、2月4日(水)～27日(金)に関崎海星館(☎74-0100)へ。

第19回
ふれあい歴史体験講座

◆日時 2月28日(土) 午前9時30分～午後2時(2回)

◆内容 土笛作り

◆定員 各70人(先着順)

◆参加料 1個につき50円(材料費)

◆申込み・場所・区 電話で、2月7日(土)から歴史資料館(☎549-0800)へ。

冬の日体特別講座

◆日時 2月28日(土) 午後7時～9時(受付は6時30分)

◆場所 コンパルホール4階視聴覚室、屋上天体観測ドーム

◆内容 冬の星座、星の一生についての講話と天体観測(悪天候の場合は講話のみ)

◆講師 山本幸司氏(大分天文協会)

◆定員 60人(先着順)

◆その他 受付は視聴覚室で行います。外に出ますので、防寒対策をしてお越しください。

◆コンパルホール ☎508-3700

表計算ソフトでグラフをつくろう

◆日時 3月5日(水)～6日(金) 午前9時30分～正午

◆内容 表計算ソフト(エクセル2003)でグラフづくりを学習

◆対象 Windows XPの基本操作、文字入力ができる人。以前同じ教室を受講した人は考慮ください。

◆定員 28人(多数時は抽せん)

◆受講料 6000円

◆申込み・場所・区 往復はがき

大分・シネマフォーラムVOL.3

話題の作品を次々に手掛ける今注目の監督・平川雄一朗氏と映画プロデューサー・春名慶氏によるトークショーイベント。映画作りのエピソードなど、日ごろなかなか聞くことの出来ない貴重な話題が満載です。

当日は特別ゲストも出演予定!

平川雄一朗氏 春名慶氏

主な作品に「世界の中心で、愛をさけぶ」、「そのときは彼によろしく」、「クロースド・ノート」などがある。

日時 2月12日(木) 開場:午後6時30分 開演:午後7時

場所 シネフレックス東宝11 定員 300人(先着順)

区文化国際課(☎537-5663)

観覧
無料

アートプラザ展示室の作品が変わります

期間:3月21日(土)~22年5月31日(月)



磯崎 新 建築展示室
磯崎 新 廃墟からの出発

「新宿計画」1961年 完成模型部分

本展では、廃墟を創造の源泉とした初期から、立方体、球体、三角錐などを用いて、近代建築からの脱却を試みた時期を経て、スタイルに固執せず、海外へと展開させた近年までの活動を、氏の建築思潮に沿いながら、代表的な建築模型により振り返ります。

主な展示作品

- 「新宿計画」1961年 完成模型
- 「つくばセンタービル」1983年 完成模型
- 「ロサンゼルス現代美術館」1986年 完成模型
- 「シュトゥットガルト現代美術館」1990年-完成模型ほか

〈展示構成〉

- *展示室1/廃墟からの出発1
- *展示室2/廃墟からの出発2
- *展示室3/近代建築批判
- *展示室4/西欧と日本のほざまで
- *展示室5/反スタイル 海外への展開1
- *展示室6(60'sホール)/反スタイル 海外への展開2



60's ホール
ネオ・ダダ
反抗の時代と
その後

1960年に、大分ゆかりの吉村益信、風倉匠らが、反芸術を掲げる前衛芸術家集団「ネオ・ダダイズム・オルガナイザー」を結成。既製品や廃品を用いたオブジェの制作、パフォーマンス活動などを通じ、画壇に強烈な異議を唱えました。

本展では、反抗を出発点とする、ネオ・ダダ作家たちの1960年代前半から、その後の活動を振り返ります。

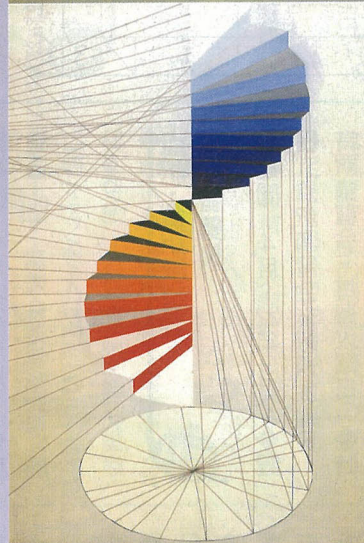

「アウグスチヌスの時間」風倉 匠 1969年

主な展示作品

- 「ネオ・ダダ記録写真」石松 健男 1960年
- 「十字行」吉野 辰海 1989-92年
- 「No.37-W」豊島 壮六 1970年
- 「モーターサイクル・ヴァン・ゴッホ」篠原 有司男 1991年ほか

◇開館時間/午前9時~午後6時(60'sホールは午後10時まで) ◇休館日/年末年始

◎お問い合わせ アートプラザ ☎538-5000

こんにちは市長室です vol.53



市ホームページは新鮮情報満載です。このコーナーは、市ホームページで市政について市長の日々の思いをつづる「こんにちは市長室です」の「市長の日記」からお届けします。「市政の今」を感じてください。

市民力を結集して難局を乗り切ろう

1月6日から7日にかけて市内8支所出張所管内での地区新年互礼会が開催されました。

例年は1日で済ませてきた互礼会でしたが、あいさつだけ済ませて次の会場へ移動するこれまでのやり方では、参加者の皆さんと十分言葉を交わすこともままならないことから、今年は2日間に分けて開催することにしました。

各会場でのあいさつの中で、私は「厳しい経済状況に直面はしているが、与えられた環境の中で市民力を結集してこの難局を乗り切る」との決意を述べ

させてもらいました。

あわせて、特にこういう時期であればこそ、行政としては市民の皆さんの安心を確保する責務を果たすとともに、皆さんに夢を持ってもらえるよう投資的経費を確保するための行政改革や事務事業の見直しについても、積極的に取り組む旨の方針を披露しました。

参加者からは「大分市の舵取りをよろしく頼みますよ!」との励ましの言葉もいただき、改めて責任の重さを痛感したところです。

表紙の言葉 初春とはいえまだまだ寒さ厳しい2月。こんなときこそ色とりどりの花々はいかがでしょうか。今回の表紙は佐野植物公園の暖かい温室の風景を撮影しました。モデルは市内在住の大学生。皆さん、冬こそきれいな花を愛でに佐野植物公園にお越しください。