

市報 大分大

11.2.1
No.1262



- 特集
- ◆市の財政事情～9年度決算の概要～ … 2～3
 - ◆大分市美術館2月17日オープン … 4～5
 - ◆税の申告はお早めに … 6～7
申告期間2月16日(火)～3月15日(月)

2月17日大分市美術館オープン
(中庭)

市の財政事情

9年度決算の概要

昨年12月1日から15日までの間に開かれた第4回市議会定例会で、9年度の決算が認定されました。そこで、今回は、この決算(普通会計・特別会計から国民健康保険、水道、下水道などの公営事業的なものを除き、一般会計と計算したもの)の概要についてお知らせします。(数字は概数)

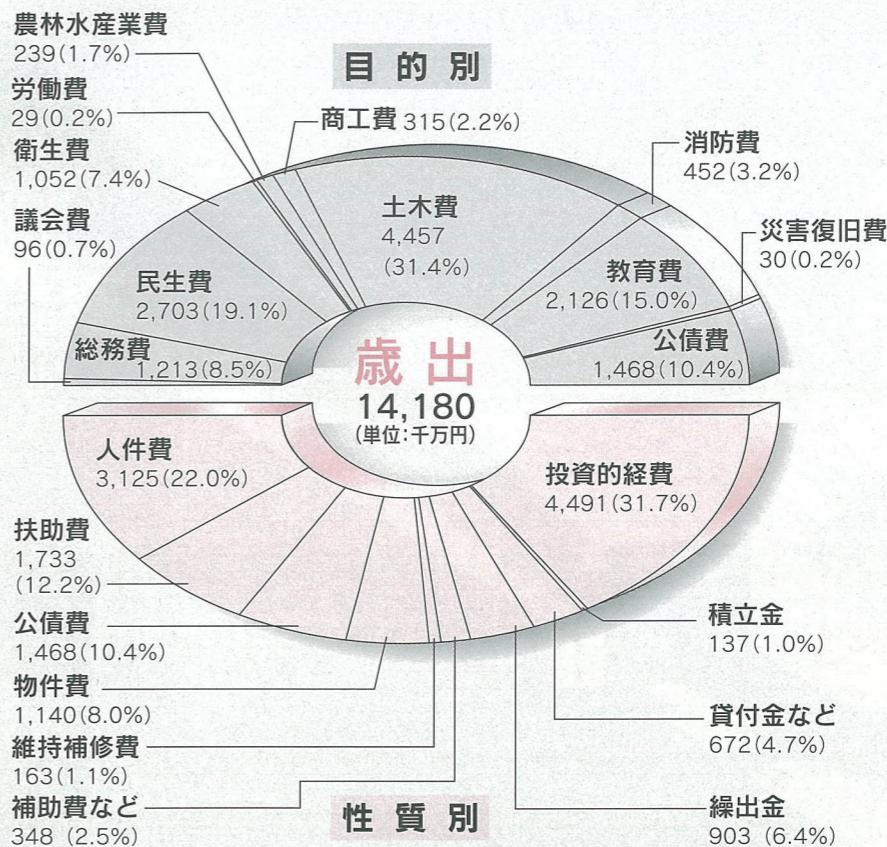
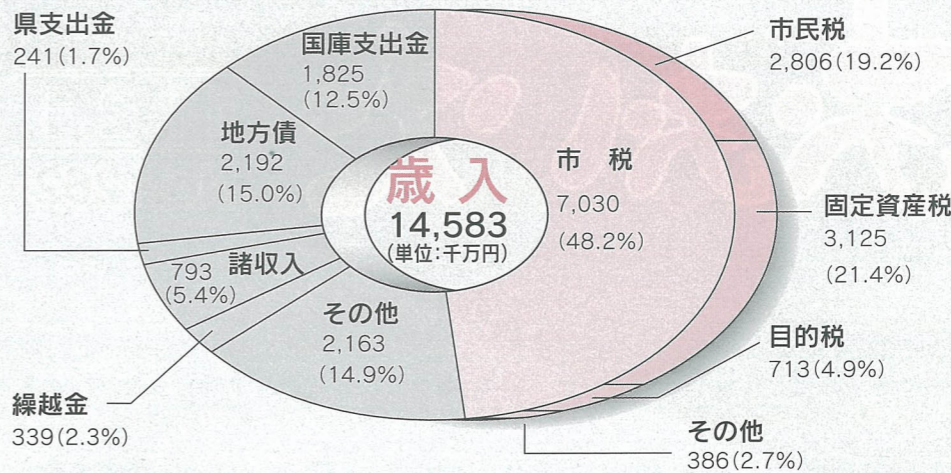

9年度に行った主な事業

- 中核市への移行・保健所の開設
 - 知的障害者デイサービスセンター建設補助
 - 「缶・びん・ペットボトル」の分別回収の開始
 - 河原内川河川プール完成
 - 府内城外苑の整備
 - 若草公園周辺道路のリニューアル補助
-
- 保健所の開設
- 大津留橋の架替
 - 水耕セリ周年栽培事業の確立
 - 大在小学校の校舎建設
 - 河原内陶芸楽習館登り窯の設置
 - アートプラザ開館
 - 市民図書館リニューアル
-
- アートプラザ

市民一人当たりの市税は
9年度 162,801円

納税証明書

市民一人当たりに使った金額は
9年度 328,379円

健全財政を維持

9年度決算は、歳入が1、458億3、000万円、歳出が1、418億円となり、差し引き40億3、000万円の黒字(形式収支)となりました。この黒字の中には、10年度に繰り越した事業の財源19億9、000万円が含まれています。これを差し引いた実質の黒字(実質収支)は、20億4、000万円となり、前年度(17億7、000万円の黒字)に引き続いて黒字決算となりました。

歳入に景気低迷の影響

歳入決算額は、前年度に比べて0.3%減少しました。これは、景気の低迷による企業収益の減に伴う法人市民税の減収などが影響して、自主財源の根幹をなす市税収入が伸び悩むとともに、地方譲与税や利子割交付金などが減少したことが影響しています。

歳入の主なものは、自主財源の中心となる市税が703億円

で全体の48.2%を占めています。そのうち固定資産税と市民税の合計額は593億1、000万円です。市税収入全体の84.4%となっています。

この市税を前年度と比較すると、9年度は、特別減税が実施されなかったため、個人市民税が増加し、また市たばこ税なども増収となりましたが、法人市民税などが減収となり、市税全体では2.0%の伸びに止まりました。

また、国庫支出金は、対前年度比14.2%増の182億5、000万円、県支出金が、43.8%減の24億1、000万円となり、地方債は、219億2、000万円、対前年度比23.9%の減少となりました。

義務的経費は増加傾向

歳出決算額は、前年度に比べて、0.7%減少しました。これは、中核市移行により、民生

費が伸び、美術館建設などで教育費が増加したものの、大きな事業が終息した衛生費や農林水産業費が大幅に減少した影響です。

性質別では、各種公共施設の建設や生活関連の都市基盤整備などに充てられた投資的経費は総額で449億1、000万円となり、歳出全体の31.7%を占めています。

また、人件費、扶助費、公債費(地方債などの償還金)の義務的経費は、総額で7.3%増の632億6、000万円となり、歳出全体の44.6%に達する状況となっています。

効率的な財政運営で 諸施策を計画的に推進

本市の財政は、歳入が伸び悩む中、これまでの数次にわたる景気対策や都市基盤整備などで地方債残高が、9年度末で1、500億円を超え、その償還金が歳出全体の10.4%に達するなど厳しい状況にあります。

こうした中、10年度は、国の経済対策に対応して、補正予算を追加し、公共事業の推進や地

域振興券の交付など地域経済の浮揚を目指した景気対策に取り組んでいます。

また、11年度については、国が財政構造改革法を凍結し、経済のプラス成長への転換を目指す積極型の予算案を決定しており、地方財政も積極的な役割を果たすことが求められています。したがって、本市の今後の財政運営は、収入の大幅な伸びが期待できない中で、景気対策を念頭に置きながら少子・高齢化社会への対応や社会資本の整備など増大する行政需要に対応していく必要があります。

こうしたことから、昨年12月に策定された「大分市行政改革推進計画」を踏まえ、限られた財源の重点的配分と経費支出の効率化に徹するとともに、多様な化する行政需要に的確に対応しながら、諸施策を総合的かつ計画的に推進し、引き続き市民と行政の「双方向性の確保」を基本に据えた都市づくりを進めていきます。

問合せ先 財政課 (8534) 6111 内線1212へ。

上野の森に 大分市美術館2月17日オープン



常設展示室4



常設展示室3



企画展示室2

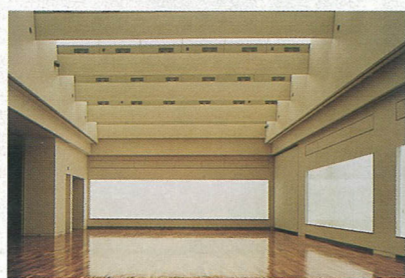

企画展示室1



常設展示棟ロビー

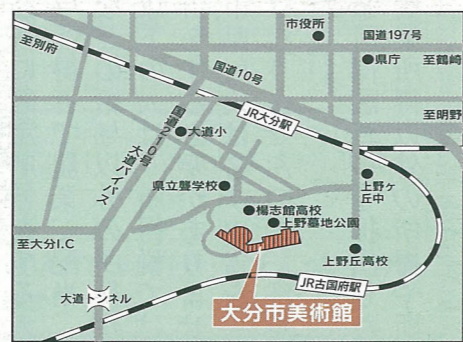

利用案内

開館時間 午前10時～午後6時(ただし入館は午後5時30分まで)
休館日 毎週月曜日(祝日・休日の場合はその翌日)年末・年始

常設展観覧料	個人		団体(20名以上)
	一般	300円	
高校生・大学生	200円	150円	
小学生・中学生	100円	50円	

市内の小・中学生は無料
 学校教育過程の活動による引率者は無料

特別展観覧料 美術館が特別に企画する展覧会については、その都度設定します。

研修室使用料 1時間 1,050円(170m²)
 多目的に使用可
 冷暖房を使用する時は4割増し
 2月17日利用申し込み受付開始

交通案内 バス利用
 大分バス「大分市美術館・駅裏循環」利用
 JR大分駅前乗車、大分市美術館下車
 タクシー利用
 JR大分駅から約10分
 駐車場130台収容

常設展示室

- 2階 展示室1** 福田平八郎・高山辰雄の作品を中心とした明治から平成までの日本画(高山辰雄記念室)
展示室2 田能村竹田の作品など、近世絵画・文人画(富春館記念室)
1階 展示室3 近代・現代の洋画
展示室4 生野祥雲齋を中心とした竹工芸

企画展示室

企画展示室1 企画展示室2
 この他にも、研修室や所蔵作品などの映像や文字情報をいつでもご覧いただけるハイビジョンホールやギャラリー、図録などの参考文献を閲覧できる図書コーナー、美術館オリジナルグッズなどを販売するミュージアムショップ、スペインのガリシア地方の料理を楽しめるレストランなどの施設があります。

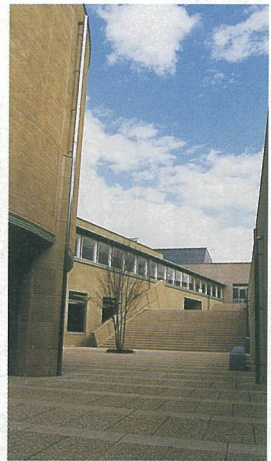

中庭



図書コーナー

平成8年度から3カ年かけて建設を進めてきました大分市美術館がオープンします。

美術館は、上野の森の自然環境に調和した落ち着いた雰囲気の中で、常設展示棟と企画展示棟に分かれています。

4つの常設展示室では、これまで収集に努めてきた近世絵画から現代美術にいたる約1,000点の所蔵作品の中から、国指定重要文化財の田能村竹田の豊後南画や高山辰雄画伯の日本画など大分ゆかりの作家の作品を中心にジャンル別に展示します。また、企画展示室では1年に7～8回の特別展を開催する予定にしています。

なお、このたび開館を記念し開館記念展を開催しますので、常設展とともに是非、この機会にご覧ください。(開館記念展期間中、市民の皆さんの観覧料は常設展を含め無料となります。開館記念展の詳細は16ページに掲載)

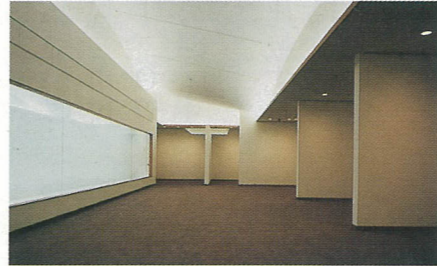

常設展示室1

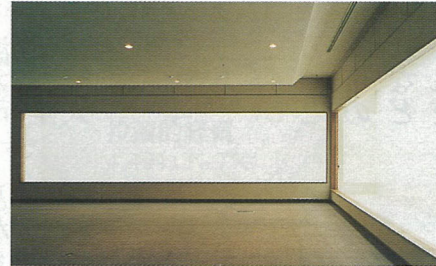

常設展示室2



レストラン



展望ロビー



2階

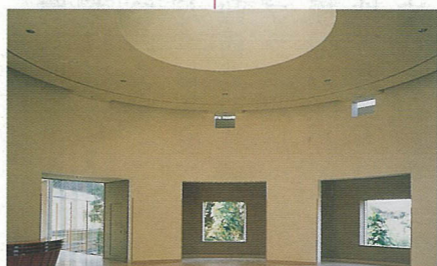

エントランスホール



ハイビジョンホール



研修室

▶ 問合せ先 大分市美術館 (大字上野865番地 ☎ 554-5800) へ。

この社会 あなたの税が いきている

公的年金を受給している人は

公的年金の支払者から提出される年金支払報告書には、社会保険料控除や配偶者特別控除などの所得控除が記載されていないため、申告によって控除を受けないと市県民税が高くなる場合があります。

このため、市県民税が課税されると思われる人には、申告書をお送りしていますので、所得控除などの申告をしてください。

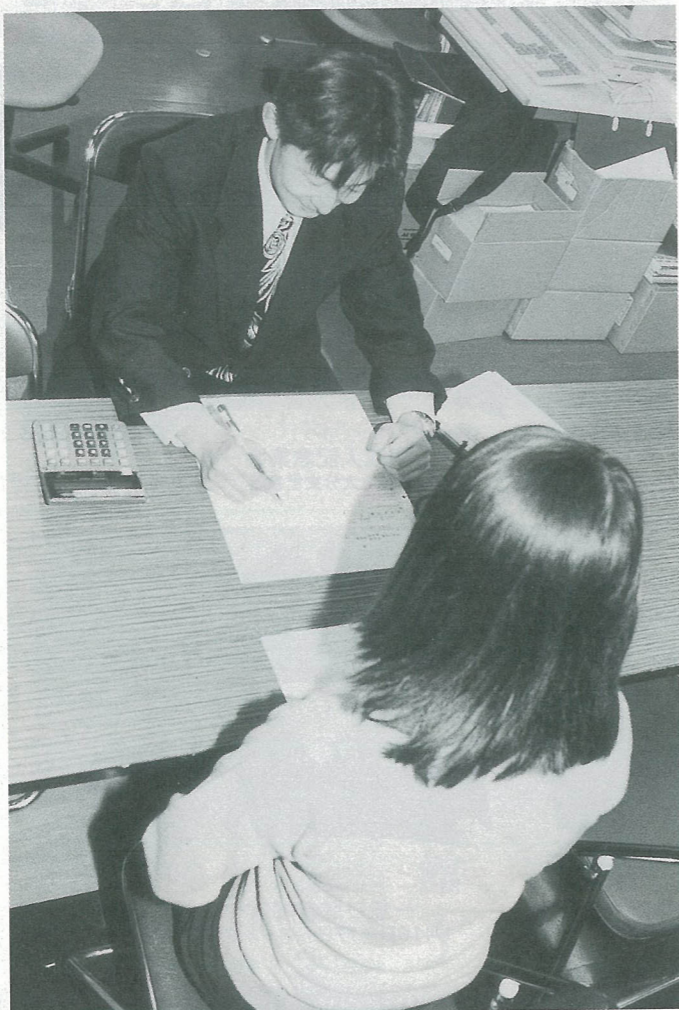

確定申告は大分税務署へ

平成10年分所得税の確定申告期間は、2月16日(火)から3月15日(月)まで、贈与税の申告は、2月1日(月)から3月15日(月)まで、消費税・地方消費税(個人事業者)の確定申告期限は、3月31日(水)までとなっています。
※還付申告は、2月15日(月)前でも受け付けます。

また、申告書の提出は郵送でも受け付けます。

確定申告相談期間

所得税	相談期間	場所
所得税	2月16日(火)～3月15日(月)	大分税務署
消費税・地方消費税(個人事業者)	2月16日(火)～3月31日(水)	
贈与税 還付申告相談	2月1日(月)～3月15日(月)	

※税務署から相談日の通知を受けた人は、なるべく通知日に相談を済ませてください。
※駐車場が狭いため、車での来署はご遠慮ください。

▶問合せ先 大分税務署 (〒870-8616 中島西一丁目1番32号 ☎532-4171) へ。

申告相談をご利用ください(土・日曜日は除く)

場所	期間	時間
市民税課	2月16日(火)～3月15日(月)	午前8時30分～午後5時
各支所(鶴崎・植田支所は各資産税事務所)、明野出張所、明野明野公民館	2月16日(火)～22日(月)	午前9時30分～午後4時

※明野出張所での申告相談は行いませんが、申告書の提出は受け付けます。

申告書の提出場所・問合せ先

市民税課(〒870-8504 荷揚町2番31号)、各支所(鶴崎・植田支所は各資産税事務所)、明野出張所

※郵送の場合は、市民税課へ。
※申告をしなければならない人で、申告書が届かなかった人や申告書の記入方法などで不明な点がある人は、市民税課までお問い合わせください。

▶問合せ先 市民税課 (☎534-6111 内線1244～1251) へ。

税の申告はお早めに

申告期間 2月16日(火)～3月15日(月)

土・日曜日はお休みです

平成11年度の市県民税の申告と平成10年分所得税の確定申告の受け付けが2月16日から始まります。

これらの申告を期限までに済ませないと、所得・税額証明書などの発行ができなくなります。

税は、様々な行政サービスに欠かせない大切な財源です。

正しい申告、納税にご協力ください。

市県民税の申告

申告しなければならない人

■平成11年1月1日現在、大分市内に住所のある人で、平成10年中(平成10年1月1日～12月31日)に所得のあった人
■平成11年1月1日現在、大分市内に住所はないが、大分市内に事務所、事業所、家屋敷のある人

ただし、次の人は申告をする必要はありませんが、申告書が届いた人は、必ず必要事項を通信欄に記入のうえ、提出してください。

①給与所得のみで、すでに勤務先から大分市に給与支払報告書が提出されている人
②税務署に確定申告をする人
※給与所得者で農業、配当、不動産などの給与以外の所得が20万円以下の人は、所得税では確定申告をする必要がありませんが、市県民税は必ず申告をしなければなりませんので、注意してください。
※農業所得調査書を提出した人で、農業所得以外の所得や所得

控除がある人は、必要事項を記入のうえ、申告してください。

申告に必要なもの



●印鑑
●所得を証明できる書類
①給与所得者は、源泉徴収票または事業主の証明(申告書裏面の給与所得欄)など
②営業、その他の事業、不動産所得のある人は、収支明細書または帳簿書類など
●雑損控除のある人は、消防署または警察署などの証明、損失額および保険金などで補てんされた金額の証明書
●医療費控除のある人は、その領収書および保険金などで補てんされた金額の明細書
●生命(個人年金)保険料および損害保険料のある人は、その証明書または領収書

市民の広場

わが家のフォトライブラリー 〈乳幼児シリーズ⑥〉

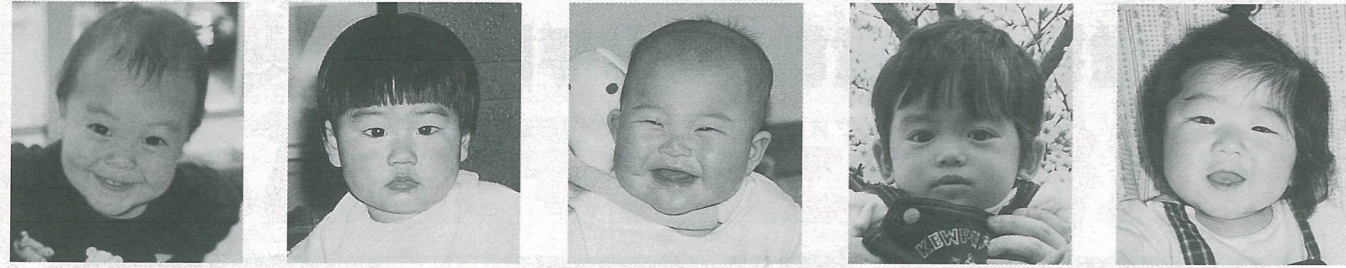

角子原 坂本 修平ちゃん 王子山の手 河野 聖人ちゃん 小池原 姫野 京花ちゃん 国分 小関 孝侍ちゃん 富士見が丘 平野 智輝ちゃん

六年 藤並広海
新希望

三佐小学校

枝あらはまたる春を咲かへんに
花よけもろき人のいのちは
おん舞まの今社平也辰卯家瑞祥理まらこ

小中島 白川ユクヨ

細泉斜映池荷色密
紫深蔵好鳥聲

毛井 那賀 正人

連山桃李開

森大東団地 九島 義昭

今を第五橋

森 大津 泰子

書道 鶴崎公民館



六年 能田佳織
迎春

グリーンマントのグラタン

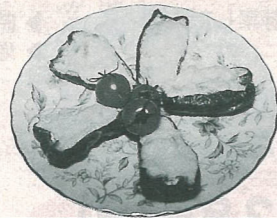

平成9年度第29回学校給食おかず献立おかあさんのアイデア展優秀作品です。一度作ってみませんか。

◎材料(4人分)

- ピーマン...大10〜15個、
- 玉ねぎ...大1個 ●鶏もも肉...1枚 ●コーンの缶詰...1缶 ●とろけるチーズ...5枚 ●パン粉、油...少々

- ★ホワイトソース
- マーガリン...大さじ6杯
- 小麦粉...大さじ7杯 ●牛乳...4カップ ●固形スープのもと...1個 ●塩、コショウ...少々

- ◎作り方
- ①ホワイトソースをつくる。 ※鍋にマーガリンを入れて溶かし、小麦粉をふり入れて木べらでよくいためた後、牛乳を少しずつ加えて手早

く混ぜる。さらに、固形スープのもと、塩、コショウを加えて、とろりとするまで煮詰める。(少し固めに) ②ピーマンは縦二つに切つて種を取る。 ③玉ねぎはスライス、鶏肉は細切りにし、コーンと一緒に油で炒める。 ④③に①を加えて混ぜる。 ⑤ピーマンに④を詰めてチーズとパン粉をのせる。 ⑥200度に熱したオーブンで7〜10分焼く。

〜ヒロメモ〜
子供たちの大好きな絵本「グリーンマントのピーマン」にちなんで、この名前を付けました。グラタンの中身は、鮭やマカロニなど、なんでも構いません。ピーマンの苦味がなくなり、子供たちに好評です。



屋山 原田 眞由美さん

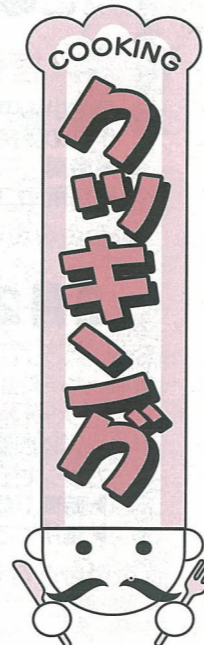

気分一新！
～大分市成人記念集会～
1月15日 大分文化会館



皆さんのまちを守ります
～消防出初式～
1月10日 平和市民公園



一つひとつに手の温もりが
～登り窯作陶展～
1月10日～17日 アートプラザ



きこえますか、子供の「こえ」
～メンタルヘルス・パネルディスカッション
「思春期のころ」～
1月14日 コンパルホール



新春に舞い・唄い・奏でる
～大分市芸能まわり舞台～
1月17日 大分文化会館



今年も無病息災でありますように
～火渡りの行～
1月7日 大山寺(下八幡)



112点の
アイデアア力がスラリ
～大分市農業女性漬物コンクール～
1月16日 滝尾柑橋選果場

知的障害者デイサービスセンター「ファンタジア」

- ▶ **対象者** 市内に住所を有する15歳以上の人で、主として重度の知的障害者(療育手帳を持っている人)
- ▶ **内容** 文化的活動、機能訓練、社会適応訓練、レクリエーション、家族などに対する介護や生活援助方法の指導、入浴サービス、給食サービス、送迎サービスなど
- ▶ **場所** 大字中尾603番地
- ▶ **利用人員** 1日当たり15人程度
- ▶ **利用料** 1日500円(食事・入浴料など)
- ▶ **申請受付開始** 2月8日(月)
- ▶ **申込方法** 障害福祉課に備え付けの申込書に記入のうえ、診断書を添付して障害福祉課まで申請してください。

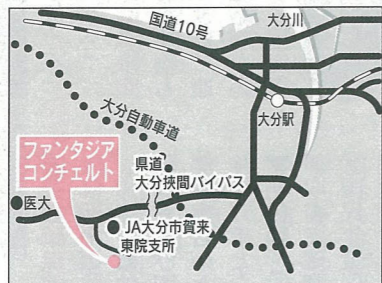

通所授産施設「コンチェルト」

自宅から通いながら訓練を受けるとともに、自活に必要な作業を行う施設(デイサービスセンター「ファンタジア」と併設)

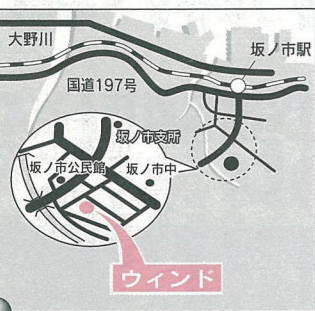

福祉工場「ウインド」
(大字坂ノ市282番地の5)
パンやクッキーの製造・販売
※福祉工場への就職を希望する人は、ハローワーク大分(☎538-8609) ファクス537-2839)へ。

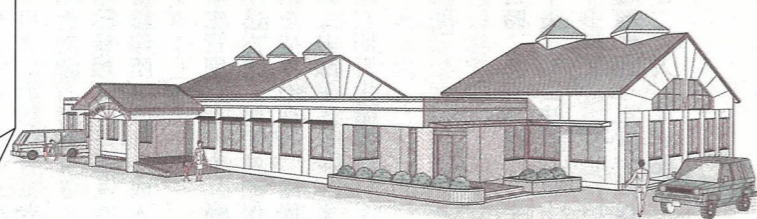

「ファンタジア」・「コンチェルト」完成予想図

▶ **問合せ先** 障害福祉課 (☎534-6111 内線1443 ファクス537-1411) へ。

現在彼は、デイサービスを利用して充実した日々を過ごしています。県内に初めてできた知的障害者デイサービスセンター「ケアやまびこ」で



今を大切に、そして明日へ向かってゆっくりと歩んで行こうと思います。

二十年前の夏、「お子さんは、能力に遅れがみられます。わたしには、どうしてあげることもできません。でも、頑張つて育てていきましょう」と医師に告げられ、あまりにも悲し過ぎて涙も出なかつたわたしに、何も言わずそつと支えてくれた家族。「あなたになら育てられるから、この子を授かったのですね。しっかりと育てなさい」と、母の優しい言葉に励まされ、今日まで歩んできました。

今を大切に、そして明日へ

植木 紀子

この施設を選ばずに沢山の施設を見学させていただいたが、字を書くこともできないはさみもはしりも十分に使えない彼にとって、もちろん作業指導を受けることも大切ですが、それよりも今は、身辺自立を充実したいということで、デイサービスに決めました。指導員の方々と連絡を密に取りながら、じっくりと子供に合った生活を送らせられることは、本当に良かったと思っています。

人それぞれ考え方や生き方も千差万別、悩みや苦しみの受け止め方も違って当たり前です。でも、これだけは言えると思ふのです。たとえ障害があっても、人格を持った一人の人間だということを。彼の人生は、彼自身のもの。わたしは、母としてはもちろんですが、人として彼の生きるための手伝い

知的障害者の福祉施設「デイサービスセンター」・「通所授産施設」
と「福祉工場」が、4月1日(木)にオープンします。
そこで今回は、デイサービス利用者の募集と施設の紹介をします。

知的障害者の福祉施設が4月1日にオープン



世界人権宣言50周年記念紋章

世界人権宣言50周年記念「人権フェスティバル」

入場無料

1948年12月10日の第3回国連総会で採択された「世界人権宣言」は、昨年12月で50周年を迎えました。本市でも、12月を「世界人権宣言50周年記念月間」と定め、11月25日の「世界人権宣言50周年記念講演会」をはじめ、人権啓発パレード、人権啓発パネル展など、様々な行事を通して身近な人権問題を考える啓発活動を行いました。

それらの行事の一環として、『人権フェスティバル』を開催し、下記のとおり演劇や映画、コンサートなど、各種イベントを行います。是非、この機会に参加して、人権について考えてみませんか。

2月27日(土)

○人権演劇 「劇団はぐるま座」公演

ミュージカル
1部『この地球に夢の国を』
2部『春を呼ぶ歌』
▶ **時間** 午後2時30分～4時30分
▶ **場所** コンパルホール1階文化ホール



この地球に夢の国を

○人権作文受賞式
市内小・中学生、高校生から募集した人権作文の受賞式を行います。
▶ **時間** 午後1時～1時40分
▶ **場所** コンパルホール1階文化ホール

2月28日(日)

○人権啓発映画 『秋桜(コスモス)』

もう、泣かないでください。
ひとりの少女の運命をともしのちの尊さをうったえる感動作。



▶ **時間** 午前10時～正午
▶ **場所** コンパルホール1階文化ホール

○人権コンサート 「新谷のり子」

ふれあいコンサート
『わたしの出逢った唄たち』



▶ **時間** 午後2時30分～4時30分
▶ **場所** コンパルホール1階文化ホール

2月27日(土)・28日(日)

○人権相談コーナー
人権問題でお悩みの方、お気軽に相談ください。カウンセラーが対応します。
▶ **時間** 午前10時～正午、午後1時～3時
▶ **場所** コンパルホール2階201会議室

※この他にもコンパルホール3階多目的ホールで人権パネル・ポスター展も開催します。
2月25日(木)午後1時～28日(日)午後4時

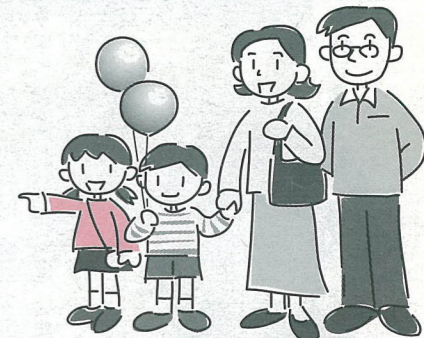

▶ **問合せ先** 生涯学習課 (☎534-6111 内線2041) へ。

お知らせ

11年度の物品購入・各種業務委託などの入札参加資格追加登録申請は2月10日(水)までに

11年度に市が発注する物品の購入、製造の請負、印刷、自動車の修理、市の施設および施設に付随するものの各種管理業務委託などの入札参加資格追加登録申請を、2月10日(水)まで受付をします。登録希望の人は、早めに申請をお願いします。
▼受付場所・問合せ先 管財課 (内線1223・1224)へ。

家屋を取り壊したときは連絡を
家屋(物置など簡易な建物も含む)を取り壊したときは、連絡をお願いします。連絡がない場合、その家屋に対する固定資産税が11年度以降も課税される場合があります。(ただし、11年1月2日以降に取り壊した家屋は、11年度に課税されます)
なお、家屋滅失証明が必要なときは印鑑を持参のうえ、申請してください。

▼連絡・問合せ先 資産税課(内線1267)、東部資産税事務所(☎527・2111)、西

交通安全標語

「無灯火は 見えない あぶない 気付かない」

部資産税事務所(☎541・1406)または各支所へ。

固定資産課税台帳の縦覧は3月1日(月)から

今年の固定資産課税台帳の縦覧期間は、3月1日(月)から23日(火)までです。詳しくは、市報2月15日号でお知らせします。また、固定資産税(都市計画税を含む)第1期納期は、4月15日(木)から30日(金)までとなります。

納税通知書は4月7日(水)ごろ発送する予定です。(資産税課)

国民健康保険税や国民年金保険料は所得控除の対象になります

10年間に納付した国民健康保険税および国民年金保険料は、確定申告のとき、社会保険料控除の対象となります。

▼納付額 ①国民健康保険税：領収書で確認してください。
②国民年金保険料

種別	月額納付額	国民健康保険料	国民年金保険料
4月以前に納付した場	15万	8,100円	2,900円
4月以降に納付した場	16万	8,100円	2,900円

※過年度分を納付している場合

吉野梅まつり



▶日時 2月14日(日) 午前10時～午後3時
▶場所 吉野梅園、吉野天満社
▶内容 野だて、琴演奏、吉野棒術、臥龍梅太鼓、臥龍梅音頭、佐柳獅子舞、国分神楽
▶問合せ先 市観光協会(内線1633)へ。

催し
▼日時 2月5日(金)～12日(金) 午前9時～午後5時(8日(月)は休館、12日は午後1時まで)

▼受付場所・問合せ先 水道局 経理課(☎538・1211 内線381)へ。

水道メーターの新規購入、改造修理、買い取りなどの入札参加資格の申請は3月12日(金)までに
11年度に水道局が発注する水道メーターに関する入札参加資格申請を、2月15日(月)から3月12日(金)まで受け付けます。
▼受付場所・問合せ先 水道局 経理課(☎538・1211 内線381)へ。

募集

▼場所 コンパルホール2階市民ギャラリー
▼内容 衣類や小物などを再利用して作ったリフォーム作品を展示 (市民生活課)

食料品消費モニター
▼応募資格 市内に居住し、食料品の規格、品質、表示などに関心を持つ主婦
▼定員 20人(多数の場合は抽せん)
▼期間 4月～12年3月末
▼その他 食料品の表示など年4回の定期調査を行い、謝礼として1万2,000円以内を支

大分市福祉を語る 女性の集い



▶日時 2月23日(火) 午前10時～正午(受付…午前9時30分～)
▶場所 コンパルホール文化ホール
▶演題 「いきいき健康を求めて」
▶講師 和田秀隆(市保健所長)
▶対象者 市内に居住する女性
▶申込方法 電話で、2月19日(金)までに児童家庭課(内線1415・1416)へ。

新観光ルートめぐり
▼日時 3月3日(水) 午前9時～午後4時
▼コース 元町石仏、岩屋寺石仏、円寿寺、弥栄神社、金剛宝戒寺、大友館跡、吉野梅園、府内城廊下橋、アートプラザ
▼定員 90人(多数の場合は抽せん)
▼参加料 500円
▼その他 昼食は各自持参
▼申込方法 往復はがきに住所氏名、電話番号を記入のうえ、2月17日(水)までに市観

光協会(☎870・8504 荷揚町2番31号 内線1603)へ。
磯と山の恵みに親しむ親子テークラリー
▼日時 2月27日(土) 午前9時30分～午後3時
▼場所 うすき少年自然の家
▼内容 造船所見学、魚介類・甘夏の観察・採集
▼対象者 小・中学生とその保護者
▼定員 30家族(多数の場合は抽せん)
▼参加料 480円(昼食、保険料を含む)
▼申込方法 はがきか電話、またはファクスで、参加者氏名、

りょうぜんふれあいハイキング
▼日時 3月14日(日) 午前8時～午後3時30分(雨天中止)
▼集合場所 田尻小学校
▼内容 ハイキング・バードウォッチング、植田の歴史・民話
▼対象者 市民(小学校3年生以下は保護者同伴)
▼定員 50人(多数の場合は抽せん)
▼参加料 560円(昼食、保険料を含む)
▼持参品 水筒、おやつ、タオル、筆記用具、双眼鏡、健康保険証(写しでも可)
▼申込方法 電話で、2月26日(金)までに霊山青年の家(☎541・2777)へ。

大分市の面積と人口
面積 360.76km²
人口 434,912人(+328人)
男 210,899人(+166人)
女 224,013人(+162人)
世帯数 165,408世帯(+194世帯)
〔12月末の住民登録人口から(前月比)〕

結婚、高齢者職業、交通事故、身体障害者、行政、人権
※法律相談は予約制です。事前に市民生活課へご連絡ください。
▼問合せ先 市民生活課(内線1317)へ。
結婚相談所をご利用ください
市では、結婚を希望する人の相談に応じています。
仕事の都合などで交際のチャンスが少ない人、市外に就職して相手探しに困っている人(市内出身者)、再婚を希望する人など、たくさんの方が利用しています。相談は電話でもできます。気軽に相談してください。
※詳しくは、児童家庭課(内線1428)へ。

朝市・産直グループ 紹介コーナー
(名称) 田尻ふれあいコーナー
(開催日時) 毎朝 午前7時～9時(冬季)
(場所) 上田尻バス停付近(県道大野線田尻川沿い)

〈取り扱う品目〉
野菜・芋・豆・果物・花・山菜など
〈ちよっと一言〉
毎朝、順番で当番をしています。料理方法など、ちよっとしたアドバイスがポイントです。
(問合せ先) 田尻ふれあいグループ 安東あん(☎541・0522)へ。

施設見学会(個人対象)の参加者募集

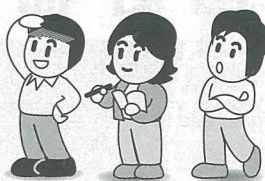

市の公共施設を見学して、施設の果たす役割を認識し、市政に対する理解を深めていただくため、個人を対象とした施設見学会を行います。

- 日時 3月11日(木) 午前8時40分～午後3時(集合場所…市役所中庭)
場所 高崎山自然動物園
定員 90人
参加料 1人 510円
その他 ①団体の申込みはご遠慮ください。
申込方法 往復はがき(1枚につき5人まで可)に全員の住所、氏名、年齢、電話番号を記入のうえ、2月19日(金)まで

講座・教室・講習会

上級救命講習会(無料)

- 救急事故などの現場では、その場に居合わせた人による応急手当の可否が、その後の救命率を大きく左右します。
日時 2月18日(木) 午前9時～午後5時
場所 消防局
定員 50人(先着順)
受付期間 2月5日(金)～15日(月)

視覚センター(☎545-8616)

- 我が家のホームページ作成教室(無料)
日時 2月27日(土)・28日(日) 午前9時30分～正午
内容 ホームページ作成ソフトを使い、簡単なホームページを作成します。
対象者 Windows95の操作がスムーズにでき、コンピュータでワープロ機能が使え、ファイルやフォルダに関する知識のある人

コンパル講座

- 日時 2月10日(木) 午後7時～9時
場所 コンパルホール3階大会議室
講師 早瀬康信氏(大分ウオーターフロント研究会理事)
演題 「イベントプロデュースを通して感じたこと」
入会金 500円
問合せ先 コンパルホール(☎538-3700)へ。

食品衛生責任者養成講習会

- 日時 2月23日(火) 午前9時～午後4時
場所 大分商工会館
受講料 3,000円

2月の食中毒予防講座(無料)

- 日時 2月22日(月) 午後1時30分～3時30分
場所 保健所3階大会議室
定員 50人(先着順)
申込方法 電話で、2月18日(木)までに保健所衛生課(☎536-2704)へ。

さくら草の育て方

- 日時 2月27日(土) 午後1時30分～3時30分
場所 佐野植物公園
定員 40人(多数の場合は抽せん)
受講料 300円
その他 教材として、さくら草の苗を差し上げます。
申込方法 往復はがき(1人につき1枚)に住所、氏名、電話番号を記入のうえ、2月13日(土)(必着)までに佐野植物公園(〒870-0315 大字佐野3452番地の2 ☎593-3570)へ。

街のほっと情報

心の病を語り合う家族学習会(無料)

- 日時 2月25日(木) 午前10時～午後3時
場所 コンパルホール4階アートルーム
対象者 心の病を持つ人の家族
内容 ①講演：「病状の経過と社会生活について」
講演：「家族会活動と社会福祉」
講師：佐藤正人氏(県精神障害者福祉会連合会長)
その他 弁当を用意します。
申込み・問合せ先 大分すみれ会作業所(☎569-8479、夜間☎568-4713)へ。

大分県臨床衛生検査技師会の一般公開講演会(無料)

- 日時 2月14日(日) 午前10時～11時30分
場所 コンパルホール3階多目的ホール
講師 川野田實夫氏(大分大学教授)
演題 「環境ホルモンについて」
問合せ先 (社)大分県臨床衛生検査技師会企画部(☎0972-0547)へ。

無料人権相談所を開設します

- 日時 2月12日(金) 午前10時～午後3時
場所 大在公民館
相談内容 金銭、登記、相続、家庭内の問題、借地・借家、いじめ、名誉侵害、その他の人権問題
その他 秘密は厳守します。
問合せ先 大分地方方法務局(☎532-3161)へ。

初級手話講習会(無料)

- 期間と場所 ①4月6日～9月28日の毎週火曜日：県総合社会福祉会館
②4月1日～9月30日の毎週木曜日：県聴覚障害者センター
時間 午後6時～8時
その他 資料は実費
申込方法 往復はがきに住所、氏名、生年月日、電話番号、希望コースを記入のうえ、3月13日(土)までに県聴覚障害者協会(〒870-0907 大津町一丁目9番5号 ☎551-2152)ファクス556-0556へ。

高齢者の技能講習会(準備関係業務研修)(無料)

- 期間と時間 2月15日(月)～19日(金) 午後1時～4時
場所 大分商工会館
対象者 市内に住む55歳以上の市民

赤十字救急法一般講習会(無料)

- 期間と時間 2月21日(日)・27日(土)・28日(日) 午前9時～午後5時
場所 日赤大分県支部
対象者 15歳以上の市民
定員 30人(多数の場合は抽せん)
その他 教材費として2,000円が必要
申込み・問合せ先 日赤大分県支部事業推進課(☎534-2236)ファクス533-6795へ。

福祉人材合同面接会

- 日時 2月9日(火) 午後1時～2時
場所 県社会福祉介護研修センター(東明野)
問合せ先 ハローワーク大分(☎538-8609)へ。

市民登山教室

- 日時 2月21日(日) 午前7時30分(大分駅出発)～午後5時
行き先 崩平山(くじゅう山群)
定員 80人(先着順)
参加料 5,000円(バス代、保険料、資料代)
申込方法 はがきに住所、氏

識のある人、または、インターネットはしているがホームページを作成したことのない人
定員 24人(多数の場合は抽せん)
申込方法 往復はがきに教室名、住所、氏名、電話番号を記入のうえ、2月12日(金)(必着)までに視覚センター(〒870-0851 大石町一丁目3組)へ。

お楽しみ映画教室(無料)
日時 2月13日(土) 午前10時～11時30分
内容 「野口英世」「レントゲン」(まんが偉人物語より)、「ブルドングんばる」

財形教育融資
財形貯蓄をしている勤労者やその親族に、教育資金を低利で融資しています。
対象費用 入学金、授業料、教科書代、下宿代などの居住費用など

あなたのまちの施設見学会(無料)
日時 2月25日(木) 午前10時～午後3時
内容 上野丘公園や歴史資料館、東消防署など、郵便局の簡易保険から融資を受けている市内の施設を見学
対象者 市民
定員 50人(多数の場合は抽せん)
申込方法 往復はがき(1枚につき2人まで)に住所、氏名、年齢、電話番号を記入のうえ、2月15日(日)(必着)までに大分中央郵便局保険課(〒870-8799 府内町三丁目1番18号 ☎532-5300)へ。

融資条件 返済期間8年以内で、融資利率3.06%(固定)(金融情勢により変更あり)
申込み先 財形教育融資業務取扱店の掲示のある金融機関
問合せ先 大分雇用促進センター(☎536-5040)へ。

市民盆栽講座
日時 2月21日(日) 午後1時～4時
場所 グリーンカルチャーセンター
受講料 6ヵ月分 1,800円
その他 毎月入会受付
問合せ先 市民盆栽連合会 村谷(☎532-4534)へ。

歳末たすけあい募金へ
大分雄城台高等学校
佐藤美紀 花園 サッテ・ジャワ
丸正洋服店
社会福祉協議会へ
篤志寄付
大道校区ボランティアの会
(株)サンブラザ OBSラジ
オ制作部
宮下区ゆでもち会
香典返し寄付
(大分地区) 秋重翠子 津守
羽田野厚生 上野丘 衛藤新一
大石町 富成文子 岩田町 鈴木千恵子 片島 吉田忍
明野西 田原司郎 米良 富田政文 舞鶴町 郷司ツヤ子 大石町 後藤文子 岩田町 亀井今朝雄 片島
(鶴崎地区) 児玉都詩武 森 丹生フクエ 関園 徳丸康夫 丸亀 香月賢一 森町 藤澤清 広内 吉本寿生 森 神田幸枝 宮内内ハイランド 遠藤英雄 松岡 中西鉄也 三佐
(大在地区) 河野和男 政所
(坂ノ市地区) 中村稔 佐野
(大南地区) 衛藤和子 中戸次 芦刈信明 下戸次 衛藤斐 傳 中戸次 齊藤雅一 上戸次
(植田地区) 黒川秀則 田原 峰昭武 富士見が丘 阿南東 岡川 宮迫百代 敷戸北町 樋口シズエ 星和台
(県外) 伊東義弘 大阪府
以上12月22日受付分まで

移動図書館巡回日程
移動図書館車は、3台で134カ所を月1回の割合で巡回しています。最寄りの巡回場所や日時などは、次へお問い合わせください。
◎ハローダイヤル(☎538-8600) (午前9時～午後8時)
◎市民図書館(☎538-3500) (午前9時～午後9時 日曜日は午後5時まで 月曜日休館)

善意の泉
注意：お申し込みが相次いでいます。お申し込みは早めにおこなってください。
市へ
諸流派合同チャリティー茶会
大分市民テニス
昭和電工労働組合大分支部
映寿会
鶴崎商工青年部
大分商工会議所議員家族大会参加者一同

市からのお知らせ
市役所 (☎534-6111、夜間・休日☎534-6119)

大分市のホームページに皆さんのアクセスをお待ちしています。ホームページアドレス http://www.city.oita.oita.jp/

田能村竹田と上方文化

— 絵画に見る —

2月17日(水)～3月22日(月)

国指定重要文化財、田能村竹田の作品26点(大分市帆足家伝来)に焦点をあて、弟子たちの作品のほか江戸時代の絵画約100点を紹介します。
また、開館を記念して講演会も開催します。



「老圃秋容図」
ろうほうしゅうようず

帆足杏雨作
ほあしきょうう



「暗香疎影図」
あんこうそえいず

田能村竹田作



「四季花鳥図」
しきかちょうず

田能村竹田作
たのむらちくでん

田能村竹田は、安永6年(1777年)豊後国(現大分県)に生まれ、江戸時代後期の西日本文人画壇を代表する画人です。詩画に優れ、豊後の絵画世界の発展にも大きな役割を果たしました。隠居後は、弟子の帆足杏雨たちとともに上方(現京都・大阪)を旅し、上方の文人たちとの交遊を通して多くの書画を制作しています。

■開館時間 午前10時～午後6時(入館は午後5時30分まで)

■場所 企画展示室1・2
■休館日 毎週月曜日(3月22日は開館)
※期間中に作品の展示替えがあります。

特別展観覧料

	個人	団体20名以上
一般	800円	700円
高校生・大学生	500円	400円
小学生・中学生	300円	200円

※大分市民は無料(ただし、受付で氏名を記入してください)

※開館記念展期間中は、特別展観覧料で常設展も観覧できます。

「講演会」(無料)

日時 2月27日(土)

午後2時

場所 美術館研修室

演題 「田能村竹田について」

講師 黒田泰三氏(出光美術館学芸員)

日時 3月13日(土)

午後2時

場所 美術館研修室

演題 「竹田、上方と出会う」

講師 狩野博幸氏(京都国立博物館美術室長)

▼問合せ先 大分市美術館
☎554-5800

大分市テレビ広報

フレッシュおおいだ

OBS 午前10時45分～11時

2月7日(日) 上野の森に美術館完成!

～美術館シリーズ①～

2月17日に大分市美術館がいよいよオープン!美術館シリーズ第1弾の今回は、開館に先駆けて、美術館の施設やその周辺の様子などを紹介します。

再放送 大分ケーブルテレビ放送(1チャンネル)
毎週 日曜日 午後1時15分～1時30分
午後7時45分～8時

2月14日(日) 開館間近!美術館

～美術館シリーズ②～

美術館シリーズ第2弾。オープンに控え、作品の展示準備が進む様子をリポートしながら、市が収蔵している作品などについて紹介します。

アーティスト・プロデュース・スーパー・エディション

毎月1組のアーティストがプロデュースする大分市提供の音楽番組。市からの情報もお知らせしています。

FM大分88.0MHz
毎週土曜日 午後6時～6時55分

印刷

丸徳印刷株式会社

編集子ひとこと

◎年末年始の運動不足からか、なかなか元に戻らない体重。早速ウォーキングを再開するも途端に足首を捻挫。始まったばかりの1999年、これはまずいと厄払いへ急いだわたしでした。…(房前)

◎大南地区の河原内に行ったことがありますか?陶芸学習館や河川プールのある自然豊かないい所です。そこに住む人いわく「河原内は河原内」。変わらなくてよい良さも大分にはまだまだたくさんあります。そういえば取材の時、「お嫁さんに来ないか」と声をかけてくれた人…連絡先は教えてもらってないなあ…。…(富田)