

師

走

の

風

⋮

特集

- ◆子どもの目線に立っていますか……………2～3
- ◆生きる喜びが感じられる社会へ……………4～5
- ◆12月は市税・国保税年末完納促進強化月間です……………6
- ◆住みよい環境はみんなの願い……………7



子どもが目線に立っていますか

子どもの人権を考えよう

12月4日から10日は人権週間です

1948年12月10日、国連総会で採択された「世界人権宣言」を記念して、我が国では、毎年12月4日から10日までを「人権週間」と定め、広く国民に人権意識の高揚を図っています。

世界人権宣言は、すべての国が守らねばならない「人権の基準」を明らかにしています。

1989年国連総会は「児童の権利に関する条約（子どもの権利条約）」を採択し、我が国は1994年4月に批准しました。今回は、この条約を中心に人権について考えてみました。

「子どもの権利条約」から

わたしたち子どもに関するすべてのことが、最善の利益になるように大人たちは考えないといけないんだ。

すべて社会でおこなわれていることが、大人の押しつけではなくて、子どもにとって一番よくなるように考えてほしい。豊かな自然、安心して遊べる場所、よくわかる授業、クラスの人数なんかも子どものことを考えて決めてね。

福岡県筑後地区人権啓発資料から
(子どもの権利条約第3条の条文の精神を子どもの立場から解説したものです)



認めよう子どもの人権

条約のもつ意義

日本の子どもは、世界の子どもたちに比べて物の豊かさにおいて恵まれた環境にあると言えます。しかし、いじめや登校拒否などが社会問題となっている現状を見ると、日本の子どもたちは本当に心豊かな生活を送っているのでしょうか。「子どもの権利条約」ではわたしたち大人が子どもを一人の人間と理解し、子どもの立場に立つことの大切さを唱えています。

家庭の中では...

わたしたちは「子どもが健康かに育ってほしい」「素直でやさしい子であってほしい」など、いろいろな願いを持っています。しかし、わたしたち親は子どもに対して、自分らしく生きるという本質を踏まえたしつけをしているのでしょうか。

「子育て」と呼ばれる家庭の日常会話の中に、知らず知らずのうちに親の独り善がりや一方的な言葉が使われてはいないでしょうか。

例えば、「お姉ちゃん、こんな点とらなかつたわよ」「あなたはダメな子ね」などと兄弟や友達と比べて言ってしまうことはありませんか。

子どもは、自分を認めてもらいたいと思っているのに、親の価値観を一方的に押し付けられることだに決め付けられることに反発を持ちます。

子どもは一人の人間です

子どもは、親の所有物ではありません。子どもを一人の人間として理解し、子どもたちが、自分の力で生きていけるよう温かく身をもって援助していくことこそ親としての務めではないでしょうか。

子どもの目線に立って、その個性を尊重する親の愛情と温かさこそ、個性豊かな子どもが伸び伸びと育つことのできる家庭環境です。

部落差別につながる身元調査をなくそう

限らない可能性のある子どもたちが身元調査のため結婚や就職ができなくなるとしたら... わたしたち大人は、部落差別につながる身元調査をなくしましょう。

地区	氏名	住所	電話
大分	内田 健	中島中央	☎5514
	平田 豊子	王子北町	☎0038
大分	秦 一人	尼ヶ瀬	☎1803
	宮崎 貞子	高松二丁目	☎3483
大分	今川 敦子	上野丘西	☎7130
	守田 昌子	花津留	☎7210
鶴崎	江口 文子	海原	☎1939
	藤野喜多留	岡	☎1804
大南	入不三寿	中戸次	☎1442
	小代 基雅	市	☎3353
植田	安東 凌高	瀬	☎0125
	大在 淳空	横田	☎2013
坂ノ市	宮崎 康道	細	☎1066

人権のことならわたしたちにご相談ください

市には、法務大臣から委嘱された13人の人権擁護委員がいます。家庭内の問題や子どもの問題、いじめや体罰の問題など、これは人権問題ではと感じたらぜひご相談ください。相談は無料、秘密は固く守られます。

大分市の人権擁護委員

- ### 人権週間行事
- 街頭啓発市中パレード
 - ▼日時 12月2日(土) 午後1時50分
 - ▼場所 宗方小学校〜オークス植田店
 - ▼12月5日(火) 午後1時30分
 - ▼場所 県庁前〜パルコ前
 - 人権を考える講演会(無料)
 - ▼日時 12月8日(金) 午前10時
 - ▼11時30分
 - ▼場所 旭町文化センター
 - ▼演題 「今、確かなあなたの一歩を...」
 - ▼講師 藤村君代氏(甘木歴史資料館)
 - 人権啓発映画「獅子頭」雪が降る」テレビ放映(OAB)
 - ▼日時 12月10日(日) 午後4時25分〜5時23分
 - 人権啓発映画「にんげんの詩」「明日への彩り」上映
 - ▼日時 12月4日(月) 午前10時、午後2時、7時(3回上映)
 - ▼場所 旭町文化センター
 - 人権啓発パネル展
 - ▼期間 12月1日(金)〜8日(金)
 - ▼場所 市役所1階ロビー、旭町文化センター
 - 特設人権相談所
 - ※市報11月15日号11ページをご覧ください。
 - 差別をなくす県民の集い
 - ▼日時 12月4日(月) 午後1時〜4時
 - ▼場所 ビーコンプラザ
 - ▼内容 ハル(ミニコンサー) 記念講演 桂福団治師匠

12月9日は
障害者の日

生きる喜びが 感じられる社会へ

12月9日は、「障害者の日」。この日は、広く国民が、障害者の福祉についての関心と理解を深めるとともに、障害者が、社会参加への意欲を高めるために設けられました。
この機会に、障害者の社会参加についても考えてみましょう。

ある日突然、障害者になったわたし

長浜町 渡邊 浩文

わたしは14歳の時、自転車から転落し、それ以来、車いす生活になりました。それまで、活発な普通の中学生でしたが、あの瞬間の出来事がわたしの運命を変えてしまいました。
約1年程の入院生活。わたしは、「このまま寝たきりの生活になるのだろうか。将来は一体どうなるのだろうか」と、不安



18歳から車いすマラソンを始め、大分国際車いすマラソン大会に、これまで8回出場。今年、フルマラソンの部に出場し、フル・ハーフ合わせて4度目の県内1位となりました。車いすマラソンは大変きついです。本当に魅力あるスポーツです。

精神的に落ち込み、寝たきりの生活をしている時に、テレビで、「大分国際車いすマラソン大会」を見て感動し、「自分にもできるだろうか。やってみよう」と思い、それがわたしにとって立ち直るきっかけとなりました。
立ち直るきっかけは「大分国際車いすマラソン大会」

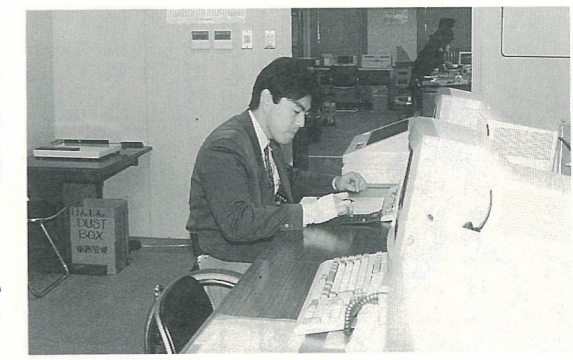

「よく普通に接してねえん」とが一番うれしい

学校を卒業して、現在は金融機関で毎日楽しく働いています。職場のみんなは、わたしに対して特別な扱いをしないで、ごく普通に接してくれ、うれしく思っています。
仕事の後、週2回、社会福祉センターで、車いすバスケット

わたしは特別扱いされず、ごく自然に、共に暮らしたいと思っています。

障害者にも、いろいろな障害を持った人たちがいます。多分みんな同じ気持ちだと思いますが、健常者の人たちと同じように暮らしていきたいのです。
わたしは、車いす生活者ですが、ちょっと出掛けたいと思っても、バスや汽車に乗れません。歩道には段差があります。トイレでも身障者用として別にありますが、健常者用と分けるのではなく、同じ所に設置してほしいと思っています。
わたしは特別扱いされず、ごく自然に、共に暮らしたいと思っています。

障害児に学ぶ

東大道 阿部 文子



教え子から、就職が決まったと便りが届きました。
彼女は、もう1人の女生徒と障害児学級と一緒に在籍しながら、健常児と一緒にわたしのクラスでも勉強するという中学校生活をスタートした子です。
クラスにこの2人がいるという経験を通り越して、初めての

柔らかい心で多くのことを学びました。
障害を持つ人が、みんなと一緒に頑張れること。そしてそれが、みんなの励みになり、喜びになること。世の中にはいろんな人がいて、自分たちだって、球のように丸いわけではなく、欠点がたくさんあること。そして担任のわたしは、まわ

りの生徒たちが日々温かい目と心を持っていく様子に、大人がどんなに頑張ってもかなわないことがあることを知りました。
もちろん、保護者の方々の温かい支援無くしては、この生徒たちの成長もあり得なかったはず。
わずか3年間でしたが、2人に接しながら考えたことは、障害者の自立についてです。
健常者に比べて、本当は何倍もの教育時間が必要なのに、中学を卒業した後、それぞれに合った十分な教育の場が用意されて

いないのは、とても残念です。
障害の程度に関係なく、自立をめざすのは、人間として当たり前のことです。障害を持つ人や、弱い立場の人が生きている喜びを感じられる社会が、すべての人にとって生きやすい社会だと思っています。
あれから5年半、就職が決まった教え子が、社会の一員として、くじけずに頑張ってくれていること。そして、あの時のクラスの子供たちが、大人になっても、やさしさを忘れないでいてくれることを願っています。

自立を支援

片島 首藤 幸一

学校を卒業して、働く意欲があるものの働く場がない知的障害者を雇用し、彼らの社会的自立を支援したいと思ひ、現在、来年4月の開設をめざし、彼らの就業の場としての福祉工場「ソレイユ」(フランス語で太陽の意味)を建設しています。
この工場では、ビルメンテナンスの業務を中心に運営しています。

こんな福祉サービスがあります

各種手当について

- ①特別障害者手当
対象者 20歳以上で著しく重度の障害などがあり日常生活において常時特別の介護を要する人
※ただし、施設入所者、3カ月を超えて入院している人は除きます。
手当額 月額26,230円
- ②障害児福祉手当
対象者 20歳未満で重度の障害などがあり、日常生活において常時の介護を要する人
※ただし、施設入所者は除きます。
手当額 月額14,270円
- ③特別児童扶養手当
対象者 20歳未満で心身に障害のある児童を監護している父母または養育者
手当額 1級…月額50,350円 2級…月額33,530円
- ④心身障害者福祉手当
対象者 身体障害者手帳、療育手帳所持者
手当額

障害の程度	支給額	
	18歳未満 月額	18歳以上 月額
1・2級	1,600円	1,200円
3・4級	1,300円	800円
5・6級	1,000円	500円
A1~B2	1,600円	1,200円

※①②③の手当については、所得制限があります。また、④の手当については、①または②を受けている人は除きます。

日常生活用具の給付・貸与

重度の障害者の日常生活を容易にするため実施しています。(給付できる品目は、所持している手帳の障害の区分と程度によって異なります。また、申請は購入前にしてください。)

日常生活用具種目一覧

肢体不自由者	共通
浴槽 湯沸器 便器 特殊便器 特殊寝台 特殊マット 電動タイプライター ワードプロセッサ 電動ヘアブラシ 体位変換器 入浴担架 特殊尿器 入浴補助用具	自動消火器 火災警報器 内部障害者 透析液加温器 酸素ボンベ運搬車 ネブライザー(吸入器) 音声言語・肢体不自由者 携帯用会話補助装置 電動タイプライター ワードプロセッサ 重度障害者用意思伝達装置
視覚障害者	聴覚障害者
盲人用 テープレコーダー 時計 タイムスイッチ カナタイプライター 電卓 はかり 体温計(音声式) 点字タイプライター 点字図書 電磁調理器 音声体重計 拡大読書器	聴覚障害者用 目覚まし時計 屋内信号装置 屋内信号装置 通信装置 サウンドマスター 文字放送デコーダー

※詳しくは、障害福祉課(☎346111内線1443)へお問い合わせください。

12月は市税・国保税 年末完納促進強化月間です

この社会あなたの税がいきっている



市では、12月を「市税・国保税年末完納促進強化月間」として、市税・国保税の滞納をなくす取り組みを進めています。納税通知書をご覧になり、納め忘れの場合は、早めに納めましょう。

市税は社会を維持していくための会費です

皆さんから納めていただく市税は、皆さんの住むこの大分市のまちづくりを進めていくうえで大切な財源です。

市税は、教育や福祉の充実、道路・公園・下水道の整備と管理、住宅・学校・公民館の建設や管理と運営、ごみの処理、保健衛生、消防など、健康で明るく豊かな市民生活を実現するために



め、市政の幅広い事業に使われています。そうした意味で市税は社会を維持していくための会費といえます。

市税・国保税は納期限までに

「ついうっかり」ということはだれにもあることです。忙しくて、あるいは銀行や市役所が遠くてなど、納め忘れの理由はさまざまです。

しかし、市税や国保税を納期限までに納めていない人がいると、健全な財政運営に支障を来すだけでなく、納期限までに納めていない人との間に、負担の公平さを欠くことにもなります。

市税や国保税は納期限までに納めるように心掛けましょう。

国保税 納めて安心

国民健康保険事業は、国から

の補助金や皆さんが納められている保険料を、病気やけがをしたときの医療費や出産育児一時金などの給付の費用に充てて運営されています。



国保税は確定申告で所得控除されます

国保税として納付された金額は、所得税や市県民税の計算のときに、社会保険料として所得から控除されます。

確定申告などをするときは、12月末までに納付した保険料額が、7年中の所得から控除される対象額となります。

便利な口座振替制度を

市税を納める方法の一つとして口座振替をおすすめします。忙しい人や留守がちな人には大変便利です。手続きは簡単です。納税課、



気軽に相談を

いろいろな事情でどうしても納税が困難な人や、市税や国保税についての相談は、納税課(☎6111内線1295)または、国民健康保険課(☎6111内線1348)へ。

住みよい環境は みんなの願い

平成7年版環境白書から

市では、市民の快適な生活環境を守るため、大気や水質、騒音などの測定、監視指導を行っています。これらの状況をまとめた「平成7年版環境白書」ができました。今回は、この平成7年版環境白書の概要について紹介します。

地球環境保全

地球的規模の環境問題のうち、市ではオゾン層の破壊や酸性雨の問題について取り組んでいます。

オゾン層の保護対策としては工場や事業場での特定フロンの使用実態を調査し、排出抑制に努めるように指導しています。

酸性雨については、市内3カ所での酸性雨の調査を行っています。調査結果を見ると、雨水はおおむね酸性の傾向を示していますが、これは全国的な傾向と同じです。

大気汚染

市内11カ所に大気監視測定局を設置し、テレメータシステム(遠隔測定装置)によって大気汚染の状況を連続監視しています。6年度の測定結果を見ると、二酸化硫黄、二酸化窒素、一酸化炭素、浮遊粒子状物質はすべての測定局で環境基準を下回りました。

光化学オキシダント(光化学スモッグの原因物質)は、一部で環境基準を超えていましたが、全体的には大きな変化はみられず、大気の様子は平年並みといえます。

自動車排出ガスの測定は、大分駅前測定局と主要交差点6カ所で行い、結果はすべて環境基準を下回りました。

水質汚濁

河川(34地点)や海域(13地点)で、毎月、水質の監視を行っています。6年度の調査結果を見ると、市内域での河川では、大分川上流および都市内河川である住吉川のBOD(生物化学的酸素要求量:河川の汚れの度合いを示す値)が環境基準を超えていました。

この原因としては、異常湯水により河川流量が低下したこと

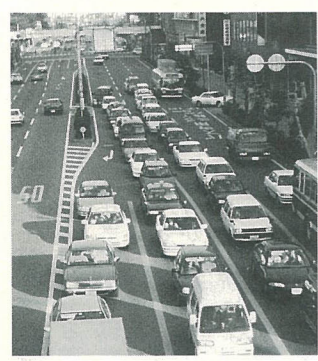

などが考えられます。

海域では、すべての水域とも環境基準を達成していました。また、健康項目については、すべての河川で環境基準を達成しています。

その他、貝や底質の重金属などの調査を行いました。過去の調査結果と対比しても、著しい変動はありませんでした。

騒音・振動

環境騒音調査を市内52カ所で行っていますが、環境基準を81%の地域で満たしており、例年大きな変化はありません。

自動車交通騒音については、主要幹線道路20カ所測定していますが、ほとんどの地点で環境基準を超えています。

騒音振動についての苦情は、全体の37%を占めており、発生源の主なものとしては工場や事業所、建設作業現場などです。このため、市では立ち入り調査や個別指導を行っています。

悪臭

悪臭の主要な発生源に対しては、敷地境界で悪臭物質の濃度測定を行い、規制基準を超えた工場などに対しては、改善を指導しました。悪臭についての苦情は、全体の約26%を占めています。

その発生源は、工場や事業所での焼却などによるものが大半を占めています。

環境保全に関する普及啓発

環境保全については、市民一人ひとりが環境問題に関心を持ち、環境に配慮した行動を心掛ける必要があります。



今年も行われた親子水辺教室

そこで自然とのふれあいなどをテーマにしたイベントやスタウオッチングなどを開催し、普及啓発活動を行いました。

▼問合せ先 環境対策課(☎6111内線1511)へ。

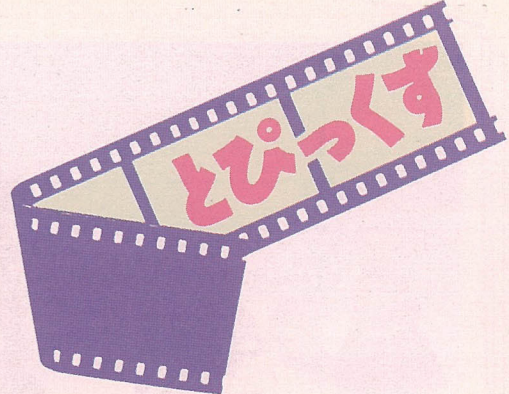

迫力、感動～演劇らいぶ'95「銀ちゃんが逝く」～
11月3日～14日 コンパルホール



コンパルホール読書まつり
本の交換市 11月3日



ふれあい霊山まつり
11月3日 霊山青年の家



青空の下、完走
～盲人チャレンジマラソン大会～
11月5日 市営陸上競技場



みんなできれいに
住吉川の清掃
11月5日 南春日・田室町



秋を感じて～菊花展～
11月1日～7日 若草公園



指導対局
羽生善治六冠王(中央)
谷川浩司王将(左)

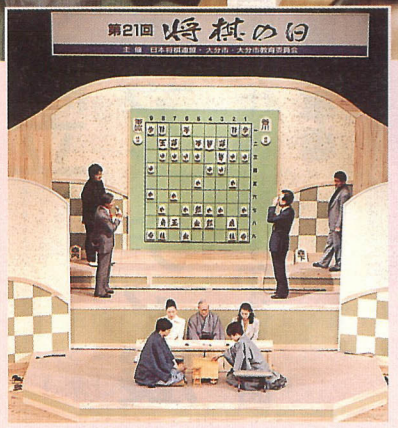

真剣勝負
将棋の日
11月11日・12日 大分文化会館



市長表彰(トキ八野球部)
第43回 政府管掌健康保険全国軟式野球大会優勝

大分の「街道」② ～伊予街道～

伊予街道は府内城下を通り、大在、坂ノ市を抜けて佐賀関に至る道路で、今では、一部違った場所もありますが、現在の国道197号にほぼ一致しています。
今から約200年前の「西遊雑記」には、鶴崎の様子や場所によってはわらじを買い求めるにも不便な所という、当時の街道の姿を紹介しています。
しかし、佐賀関から海路で伊予(愛媛県)に向かったこの街道は、古代から大分の主要ルートの一つで、その沿線の坂ノ市には、古く「坂門津」という重要な港があり、伊予との国境には「戌」という船を監視する施設が置かれていました。「類聚三代格」から古代における豊後と伊予、さらには瀬戸内海を経由した都への海上交通が頻繁に行われていたことが分かります。また、鶴崎には江戸時代に熊本藩の参勤交代の港がありました。

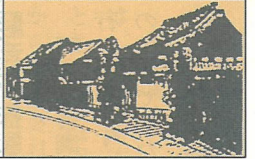

歴史散歩

29

現在の国道九四フェリーはもろろんのこと、豊予海峡を結ぶ第二国土軸の計画は、古代以来のこの街道の現版と言えるものでしょう。



伊予街道道標(竹下)



国道197号

あの人のアートタイム



関 園 潤さん
卯月

「アートなまち」
小さいことをちまちまするよ、青空や星空の下で大きなキヤンパスの前に、1人でも多くの人たちに生で見てもらえればと、グラフィックアートを描いています。ロサンゼルス、ニューヨークでは、主に俗世間に対する反発や怒りの作品が多いのですが、わたしは、このまちとそこに住む人たちに送るメッセージが主です。
海外や東京から写真や資料を送ってもらい、毎日練習をしていたのですが、何年前までは、大分ではグラフィックアートが認められていなかったため、どのようにしたら見てもらえるかを考えていました。現在では、イベントでのライブペインティングなどで、小さな子供からお年寄りまで「かっこいいね」と、足を止めて見てくれ、理解してくれる人が増えているのを実感しています。
今後は、DJやダンサーとの「セッションペインティング」、幼稚園児たちによる「ストーリー



ライブペインティング

学校給食おかず献立

おかあさんのアイデア展

日時 8年1月25日(木) 午前11時～午後3時
場所 大分サテイト階催事場



今年もおかあさんの愛情あふれる料理を給食に取り入れる「学校給食おかず献立おかあさんのアイデア展」を開催します。また、学校給食ポスター展も同時に開催します。ぜひご来場ください。

おかあさんの愛情いっぱい

今年のテーマは「うん、うまい！わが家のかんたんクッキング」です。時間に追われ、冷凍食品やレトルト食品または、外食など、調理時間の短いものに走りがちな食事環境の中で、おかあさんのアイデアに富んだ手作りの料理が会場にあふれています。

身近な素材を使った料理、調理方法が簡単なもの、子供に人気のある料理、家族に伝えたい料理など…

当日は、午前11時40分と午後2時30分の2回に分けて、試食会を行います。作り方や盛りつけなど、家庭料理の参考にしてみてはいかがでしょうか。

学校給食ポスター展

▼応募資格 市内の小・中学生
▼規格 ゴツホ紙(画用紙四ツ切サイズ) ▼応募方法 8年1月16日までに、各小・中学校に提出してください。▼その他 ポスターは、「学校給食おかず献立おかあさんのアイデア展」会場に1月28日(日)午後5時まで展示します。
※詳しくは、体育保健課(☎6111内線2054)へ。

「1月24日は給食記念日」

学校給食は、明治22年、山形県鶴岡町の私立忠愛小学校で恵まれない児童を対象にお昼を出したのが起こりです。その後、戦争によって、給食が中断しましたが、昭和22年12月24日に再開されました。現在は、12月24日が終業式のため、1カ月後の1月24日を、学校給食再開を記念して「給食記念日」としました。

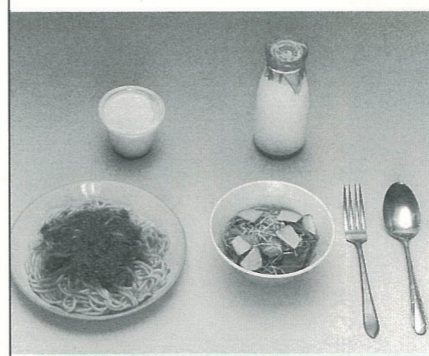

昭和44年の献立
ミートスパゲティ 牛乳 フレンチサラダ プリン



大正12年の献立
五色ごはん 栄養みそ汁

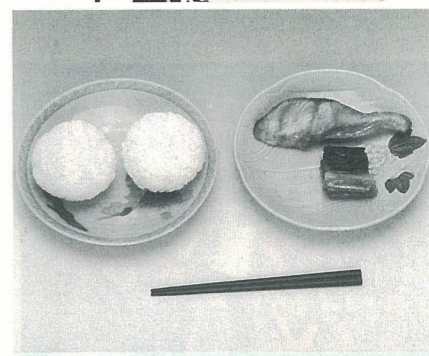

明治22年の献立
おにぎり 塩鮭 菜の漬けもの

市役所(☎6111, 夜間・休日☎6119)

暮らしの情報

お知らせ

国民年金保険料の納め忘れはありませんか

7年1月から12月に納めた国民年金保険料は、年末調整や確定申告の際、全額社会保険料控除の対象となります。納め忘れのないようにしましょう。(国民年金課) **取り壊した家屋の届け出はお済みですか** 家屋(物置など)簡易な建物も

大分桜丘高校福祉科

活き粋大分づくりで「まちづくり活性化協力賞」を受賞した皆さんを紹介するシリーズ。今回は、「ひと(人材育成など)」の部で受賞した大分桜丘高校福祉科の活動についてコース長の佐々木修先生にお話を伺いました。

活き粋大分

VOL.13

福祉科では、これからは福祉が活躍の場になるという目的意識をもった生徒が、178人学習しています。主な活動としては、施設での手話コースや詩吟を行う慰問、聴覚障害者との交流、街頭募金などです。特に、ふれあう機会の多い桜ヶ丘地区の人とは福祉活動を日常的なものとしています。毎年9月には「母の日・父の日訪問」で交流している高齢者の人に、調理師コースと協力してお弁当を作り、高齢者祭りも実施しています。生徒たちは教科書で学習するだけでなく、実際に人とふれあうことができ、得る物が多い実習をととても楽しみにしています。これからの成長過程で社会の役に立ち、やさしい気持ちを持ち続けていってほしいと思っています。



市が委嘱している中小企業診断士 ▼問合せ先 商工労働課(内線1618)へ。
無料健康相談所を開きます

月日	場所
12月7日(木)	市役所1階ロビー
12月14日(木)	植田公民館
12月19日(火)	大南公民館

▼時間 午前10時～午後3時
▼内容 血圧測定、尿検査、その他健康に関する相談 ▼問合せ先 国民健康保険課(内線1343)へ。
大分公民館で移動市民相談所を開きます
▼日時 12月13日(水) 午前10時～午後3時(法律相談：午後1時～3時) ▼内容 市政、

法律、心配ごと、母子、結婚、家庭児童、交通事故、高齢者職業、老人、身体障害者、行政、人権 ▼その他 法律相談は予約制です。事前に市民生活課(内線1317)へ。
老人医療制度への届け出を

70歳になった人には、老人医療制度への加入お知らせを行っています。まだ加入の手続きをしていない人がいます。健康保険証、印鑑を持参のうえ、早めに届け出をしてください。

なお、65歳以上の人で、国民年金の障害基礎年金受給権者、身体障害者手帳の交付を受けている人(1・2・3級および4級の1部)などは、申請によって、この制度を受けることができます。この場合、手続きには、国民(障害)年金証書または、身体障害者手帳と健康保険証、印鑑が必要となります。

▼問合せ先 国民健康保険課(内線1352)へ。
8年版県民手帳を販売しています

▼定価 ●大型(タテ14・9×ヨコ8・4)：500円
●小型(タテ12・5×ヨコ7)：400円 ▼販売所 総務課および各支所庶務係、明野出張所 (総務課)

合併処理浄化槽の設置に補助します

▼対象者 市内に所定の機能を有する50人槽までの合併処理浄化槽を住宅に設置する人(店舗などの併用住宅は、居住面積が2分の1以上)または、合併処理浄化槽付き建売住宅を購入する人 ▼対象地域 公共下水道、農業集落排水の事業計画の認可を受けた区域外の地域

人槽	補助金額
5人槽	30万9,000円
6人槽	43万円
7人槽	46万3,000円
8人槽	70万円
10人槽	77万円
11～50人槽	人槽×7万円

※人槽は、住む人の人数ではなく、家の延べ床面積から算定 ▼その他 申請時にはかなり余裕があります。▼申込方法 設置工事前までに、環境対策課備え付けの用紙に記入のうえ環境対策課(内線1511)へ。
国民健康保険テレビ広報番組「健康かるた」放映中

▼放映日 ●月曜日：TOS午後9時54分 ●火曜日：OS午後7時58分 ●金曜日：OAB午後5時55分 (国民健康保険課)

農業委員会委員選挙人名簿の登録申請は8年1月10日まで

この名簿に載っていないと投票や諸請求ができませんので

申請してください

8年1月1日現在、大分市に住所を有し、昭和51年4月1日までに生まれた人で次に該当する人

おおむね60日以上耕作に従事している人
◎申請書の送付
農業委員会を通じて該当世帯には12月中旬に申請書を郵送します

新年祝賀互礼会

▶月日 ・大分地区…8年1月4日(木)
・その他の地区…8年1月5日(金)

Table with columns: 地区, 時間, 場所, 申込期限, 申込み・問合せ先

▶会費 大分地区…600円
その他の地区…1,000円
(明野地区の女性…500円)

募 集
コンパルホール(☎3462700)
おせち料理講習会
日時 12月16日(土)、17日(日)の2回

市では、電話による行政情報案内サービスを行っています
①生活情報
②市の施設案内
③イベント・観光情報
④休日・夜間当番医の案内
⑤市報掲載内容について(広聴広報課)

着にコンパルホール親子クリスマスケーキづくり講習会係へ
☆応募者多数の場合は抽せん
☆申込み先 コンパルホール(〒870府内町一丁目5番38号)へ

午前8時30分〜午後5時(祝日は除く)
▼相談内容 子供の生活や遊び、学習、進路、家庭の問題など
▼相談先 家庭児童相談室(内線1417)

介護研修センター(明野東)
▼対象者 リウマチ患者およびその家族、並びに患者のケアに携わる人
▼問合せ先 九大生医研、西山保弘(☎09775301内線286)へ

大分自動車保険請求相談センター(☎5043)
大分公共職業安定所
大分自動車保険請求相談センター(☎5043)

作品以上
▼申込方法 市役所、各支所、明野出張所、コンパルホール、地区公民館、書画材店などにある申込用紙に必要事項を記入のうえ、8年1月14日、15日にコンパルホールに作品を搬入してください

能楽堂(☎5111)
教室名
曜日 時間 対象者
観世流大分謡曲協会
観世流大分謡曲協会
喜多流教室(謡曲・仕舞)

大分市の面積と人口
面積 360.65km²
人口 426,134人(+443人)
男 207,138人(+257人)
女 218,996人(+186人)
世帯数 157,650世帯(+290世帯)

保健

骨粗鬆症集団検診(500円)(新規事業)

▶対象者 18歳~59歳で市在住の女性(希望者)
▶検診時間 午前9時30分~11時30分、午後1時~3時
▶内容 会場にて受付、測定(1人当たり7~8分程度)。後日、測定値をもとに医師が判定し、要精密・要指導の人に限り結果通知を送ります。

Table with columns: 月日, 校区, 会場. Lists dates from 12/13 to 12/22 and corresponding locations like 寒田校区公民館, 東植田公民館.

※以降の検診日程は随時お知らせします。

胃がん検診(1,000円)

▶対象者 40歳以上の市民 ▶受付 午前9時~11時
▶持参品 健康手帳 ▶その他 ①前夜10時から食事、水、茶などを一切とらないこと。②金具、ボタンなどのない衣服を着用。③他校区の人も受診可。

Table with columns: 月日, 場所, 校区. Lists dates from 12/14 to 12/22 and locations like マルシヨク賀来店, 宮苑公民館.

子宮がん検診(900円)

▶対象者 30歳以上の市民 ▶受付 午後1時~2時30分
▶持参品 健康手帳 ▶その他 他校区の人も受診可。

Table with columns: 月日, 場所, 校区. Lists dates from 12/8 to 12/20 and locations like 荷揚町小学校, 舞鶴公民館.

※胃がん検診、子宮がん検診、骨粗鬆症集団検診、肺がん検診の喀たん検査を受ける人で、①老人医療受給者証、②生活保護診療依頼証を持っている人は無料です。ご持参ください。③市民税非課税世帯の人は、受診日の前日までに保健衛生課(内線1553)へ。ただし、病医院で子宮がん検診を受診する人は、手続きに時間がかかりますので、早めにご連絡ください。

結核・肺がん検診、基本健康診査、健康相談会

▶対象者 ○結核検診...15歳以上の市民 ○基本健康診査...35歳以上の市民 ○肺がん検診...40歳以上の市民
○喀たん検査(希望者)...50歳以上の人で喫煙指数(1日のたばこ本数×喫煙年数)が600以上の人、40歳以上で最近6カ月以内に血たんがあった人 ▶料金 無料(ただし、喀たん検査は800円) ▶その他 ①基本健康診査を受ける人は、検診前の食事をとらないこと。②金具、ボタンなどのない衣服を着用。▶持参品 問診票、健康手帳

◎荷場・住吉校区検診日程

Table with columns: 月日, 自治区, 場所, 時間. Lists dates from 12/14 to 12/20 and locations like 荷揚町・城崎町・中央町, 大分銀行寿社宅.

乳児健康診査(無料)

(測定、内科診察、相談) ▶受付 午後1時30分~2時30分 ▶その他 対象年齢、地区外の受診不可。

Table with columns: 月日, 地区, 場所, 対象者. Lists date 12/14 and location 大分市金池会館, target 平成7年5月生まれ.

3歳児健康診査(無料)

(測定、尿検査、視聴覚検査、内科診察、歯科診察、相談) ※対象時期以前に生まれた未受診者も受診可。

Table with columns: 月日, 地区, 場所, 対象者, 受付時間. Lists dates from 12/12 to 12/22 and locations like 植田公民館, 大分保健所.

お母さん教室(無料)

▶対象者 妊婦 ▶場所 市金池会館 ▶時間 午後1時30分~4時 ▶その他 1シリーズは6回で、途中からでも受けられます。▶持参品 母子健康手帳

Table with columns: 月日, 内容. Lists dates 12/8, 12/15, 12/22 and topics like 映画・妊娠中の生理と保健, 母子の歯の健康・妊娠中の栄養.

1歳6カ月児健康診査(無料)

(測定、内科診察、歯科診察、相談) ▶受付時間 午後1時30分~2時30分

Table with columns: 月日, 地区・校区, 場所, 対象者. Lists dates from 12/12 to 12/21 and locations like 市金池会館, 大南公民館.

※検診には健康手帳を、乳児健康診査や教室などには母子健康手帳をご持参ください。また、検診会場へ車での来場はご遠慮ください。

佐野植物公園(☎③570)
◎正月を飾る松竹梅の盆栽作り
▶日時 12月17日(日) 午後2時~4時
▶募集人数 20人
▶料金 2,000円
▶申込方法 往復はがきに住所、氏名、電話番号を記入のうえ、12月9日まで(必着)に佐野植物公園へ。

12月1日から、希望者に募集要項(申込書)を郵送します。
▶問合せ先 大分市のちの電話事務局(☎⑦2488)へ。
8年春休み「青少年の海外派遣事業」参加者
▶期間 8年3月中旬~4月上旬
▶派遣先 アメリカ、オーストラリア、ニュージーランド、イギリス、カナダ
▶対象者 中・高校生
▶活動内容 学校体験、家庭滞在、野外活動など
▶締切り日 8年1月24日
▶申込み・問合せ先 (助国際青少年研修協会)☎03-3359-8421へ。

大分市平和都市宣言
世界の恒久平和は、人類共通の願いである。しかるに、近年、核軍備の拡張は依然として続けられ、世界平和と人類の生存に深刻な脅威をもたらしている。我が国は世界最初の核被爆国であり、広島、長崎のあの惨禍を再び繰り返さないように、核兵器の恐ろしさ、核兵器の廃絶を全世界の人々に訴え続けていかなければならない。大分市は、日本国憲法に掲げられている恒久平和の理念に基づき、非核三原則を守り、大分市民の平和と安全のため全力を尽くすことを誓い、ここに「平和都市」とすることを宣言する。昭和59年12月24日

移動図書館巡回日程

Large table with columns: 月日, 巡回先, 巡回時間. Lists dates from 12/19 to 12/7 and various locations like 神崎小学校, 八幡公民館.

「老松」箱崎 睦昌 作(平成4年 紙本彩色)

長い風雪を生きぬいた松の老樹は、左右にうねり、交差し、もがいてでもいるようにその枝を波打たせています。老樹の生の長さを象徴するその枝振り、3本の支柱によって辛くも重みに耐え、朽ちゆく摂理にあらがっています。鈍く底光りする画面に、老樹は幽玄として浮かび上がり、その生命の極限の姿をさらしているのです。

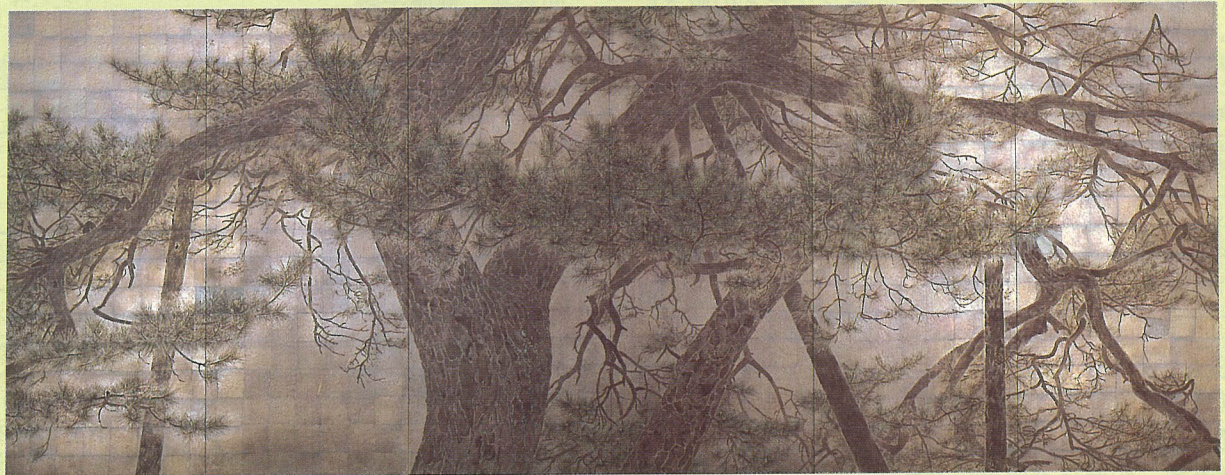

箱崎 睦昌(昭和21年 佐伯市生まれ)

京都市立美術大学日本画科卒業、同専攻科修了。第16回シュエル美術賞展佳作賞受賞、京都新聞日本画賞展優秀賞受賞など。現在嵯峨美術短期大学助教授。本作は全面に箔を配した装飾的背景に、近接拡大された松を、墨を基調に雄渾に描いており、桃山時代の障屏画を指向した、古典絵画への作者の取り組みをうかがわれます。

大分市テレビ広報
フレッシュおおいた

TOS 午前7時～7時15分

12月9日(土) 爆笑・歓喜の渦
～第28回チャリティーショー～



年末恒例のチャリティーショー。各企業や団体の出し物をタイムゲストで紹介。併せて、舞台裏の表情をレポートします。

12月16日(土) 活き粋大分づくり
～活き粋大分活性化協力賞受賞者紹介～



今回は、「もの」の部のかんたん倶楽部、ギャラリー825、「こと」の部の大分のちとくらしを考える会よっちよくれ手づくり市を紹介します。



紅白と金銀の紙で彩られ、新年の招福を祈って飾るしめ縄づくり

丹生校区
ウオッチング
しめ縄づくり

縄。久土老人クラブでは、作業を通じ仲間の親ばくを深めることと、心温まる正月を校区の人が迎えられるべしと、15年前から作っています。はじめは、久土区140戸だけでしたが、好評のため要望で他地区分も作るようになり、現在は約1,200個。
工程は、夏は飾りの部分を、秋はわらを取り入れ、流れ作業で作成します。中でもわらをねじ込む作業は、長年の勘も必要とのこと。40人ほどで、1日約70個ほどを作っています。今年は、取り入れの際に雨が少なく、わらに青みが残り、きれいなしめ縄ができたそうです。

この市報は古紙再生紙を使用しています

印刷 極東印刷紙工株式会社

編集子ひとこと

◎光の並木の幻想的な世界が満喫できる季節到来。毎日、光に包まれた美しい中心部を通して帰宅でき、ぜひ、出掛けてみませんか。…(安部) ◎日ごと寒くなっていますが、わたしの場合、財布の中身までも「寒く」なっています。しかし、よく考えてみると、わたしには、家へ帰れば家族の温かみで気持ちの方が一杯になります。これがいわゆる「一つの幸せ」というものですかね。…(工藤)