

「おかあさん、どいかにいくの?」
「投票所に行くのよ」
「どーひょーじょ?」
「そっつて、なにがあるの?」

おおいたの未来があります

4月23日は

市長・市議会議員補欠選挙の投票日です

特集

- 観光を創る^{つく}.....2~3
- 最新消防緊急通信指令システム完成...4~5
- コンパルこどもの日フェスティバル.....6
- 女性セミナー開講.....7

観光を創る

大分市の観光開発に関する報告書から

とかが観光地が少ないといわれる大分市。でも、探せば魅力ある所がいっぱいあります。今年2月に、観光開発懇話会から「大分市の観光開発に関する報告書」が提出されました。今回は、この報告書の内容について特集します。

夢が広がる観光拠点10カ所

報告書では、市内に点在する観光資源のうち地域性や観光目的、時代背景などを検討して、今後一つの大きなゾーンをなす10カ所の観光拠点を選定しています。内容は次のとおりです。

■高崎山・マリーンパレスと西大分ウォーターフロント(シーサイドゾーン)
高崎山・マリーンパレスのほか、人工島のできる田ノ浦海岸や古い倉庫を生かした親水性のある新名所(ウォーターフロント)が開発されつつあり、これらを新しい観光の核として関連

付けて積極的に活用していく必要があります。■大友館跡と上野美術館(仮称)〈歴史と自然の調和した芸術文化ゾーン〉
上野美術館と大友館跡を観光の拠点として、周辺に点在する元町石仏や金剛宝戒寺といった歴史遺産と、桜の名所である上野墓地公園や美術館周辺の上野丘公園(仮称)などの自然環境を組み合わせることで、一層の付加価値が増すものと考え

ます。■亀塚古墳(史跡公園ゾーン)
亀塚古墳は、東部地区を中心に栄えた海部の民の繁栄を物語る古代遺跡であり、古墳周辺を含め史跡公園として保存し活用を考えていく必要があります。■府内城址(史跡公園ゾーン)
「大分の顔」として重要な観光拠点である府内城址は、7年度から「廊下橋」の建設が予定されています。今後整備が進んでいく中で、市民や観光客に誇れる観光地づくりが、よりダイナミックに実現されることを期待します。■旧県立図書館(磯崎新氏芸術ゾーン)
旧県立図書館は、大分市が生んだ世界的建築家、磯崎新氏が設計した現代建築物で、貴重な財産として保存・継承され、広く市民や観光客への活用が図られるべきと考えます。同時に、磯崎新コーナーのある市視聴覚センターや市内に点在する作品群も合わせて観光ルートとして整備していくよう望みます。■豊後国分寺跡と歴史資料館史跡と歴史の学遊ゾーン)
豊後国分寺跡と歴史資料館を中心として、近隣に点在する高瀬石仏などの歴史的遺産や西寒多神社の藤といった観光資源を

■柞原八幡宮と柞原の森(史跡と自然ゾーン)

国の天然記念物のクスノキをはじめ、古い歴史をもつ柞原の森は、市の自然の宝庫ともいえます。また、国重要文化財を多数所蔵する八幡宮は、近隣の大山寺とともに重要な観光拠点であり、今後とも自然と歴史の調和した観光開発を進めていくことが望まれます。

■高田輪中(近世の民間防災集落ゾーン)

大野川と乙津川に挟まれた高田地区は、水防のための石垣や高い土地に家を建てるなど、過去の洪水との闘いを今に伝える輪中集落として全国でも数少

ない場所のひとつです。集落の保存や活用など、早期の拠点整備を望みます。

観光ルートづくり

これら10の観光拠点を軸に、7つのモデルコースを設定しました。市内に点在する観光資源を点から線、線から面へと広げ、地域の特性を生かしながら、市民や観光客に大分らしさを知っていただくというものです。また、祭やイベントと組み合わせることによって、さらにコースの付加価値が高まります。

ハードソフトの両面を整備

大分駅やホーバー基地、フェ

リー発着場、高速道のインターチェンジなど、観光客のための玄関口は、周辺部も含めた環境整備と観光客へのイメージアップを図る必要があると考えます。また、観光客を導く観光標識や案内板の整備も不可欠で、オリジナルデザインの誘導標識を設置することが望まれます。今後は、観光バス用駐車場やトイレ、休憩所、貸し自転車などのアメニティー(快適さ)のための整備も必要になってきます。同時に、観光グッズの開発や郷土料理などを提供する店舗の出店などが望まれます。また、「歴史の語りべ」として地元の郷土史家などによる観

報告書を受けて

市では、この報告書を受けて、内容を十分に検討したうえで、観光拠点やルートの整備を市民の協力を得ながら、ハードとソフトの両面から計画的に行っていく考えです。魅力あるまちづくりのために、みなさんの観光に対するご意見をお待ちしています。

▽問合せ先 観光課(☎6111内線1630)へ。



磯崎建築の原点 旧県立図書館



ふじまつり(5月) 西寒多神社



柔らかな顔だちの元町石仏



市を代表する観光地高崎山自然動物園

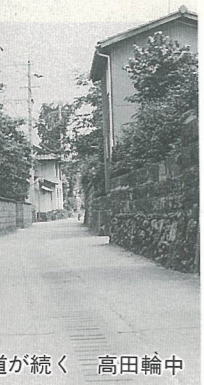

石垣の小道が続く 高田輪中



たいさんじ 大山寺 木造普賢延命菩薩坐像

観光モデルコース

■街ブラ散歩道(大分駅北側中心街)

宗麟時代の南蛮文化を感じさせる彫刻やモニュメント、近世の府内城址、磯崎新氏作品の現代建築物など、中心街(大分駅北側)の魅力ある場所を、宿泊客などが気軽に散歩感覚で回れるコース。

■歴史の散歩道(上野・元町周辺)

古来より豊後の中心地として国府が置かれ、元町石仏などの石像文化が華開き、日本中に南蛮文化を発信していた上野・元町周辺の歴史を懐古しながら散策するコース。

■東部半日観光(鶴崎・大在・坂ノ市)

東部地区を中心に栄えた海部の民の亀塚古墳や近世の人々の知恵により造られた高田輪中、また賢人の足跡などを訪ねるコース。

■南部半日観光(植田・滝尾・中心部)

豊後国分寺跡や西寒多神社といった、古代や中世における市を代表する神社、仏閣、磨崖仏などの歴史的遺産にふれるコース。

■西部半日観光(西大分・中心部)

高崎山など山と海を生かした全国的な観光地をはじめ、南蛮貿易跡や浄土寺を訪ね、大友宗麟公や松平忠直卿の面影をしのびながら、歴史と文化にふれるコース。

■歴史と自然を活かした体験型観光(大南)

山河に囲まれた自然の中で、陶芸などを体験しながら、中世の数々の悲話を生んだ古戦場跡や戸次の貴重な歴史的街並みなどを訪ねるコース。

■建築家磯崎新氏作品を訪ねて(中心部ほか)

市出身の世界的建築家、磯崎新氏の作品である旧県立図書館をはじめ、市内に点在する建築物やモニュメント、氏作品資料を展示するコーナーなどを訪ねるコース。



海部のまつり(9月) 亀塚古墳にて



いろんな花との出会いがある 佐野植物公園

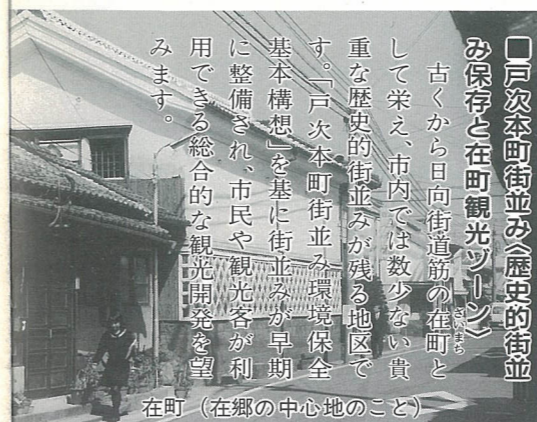

在町(在郷の中心地のこと)

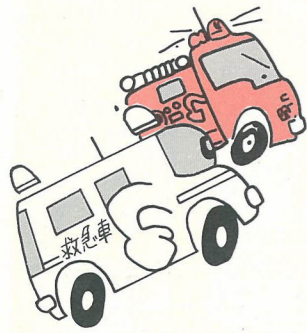

あなたのSOSを 瞬時にキャッチ

最新消防緊急通信 指令システム完成

5月10日
運用開始

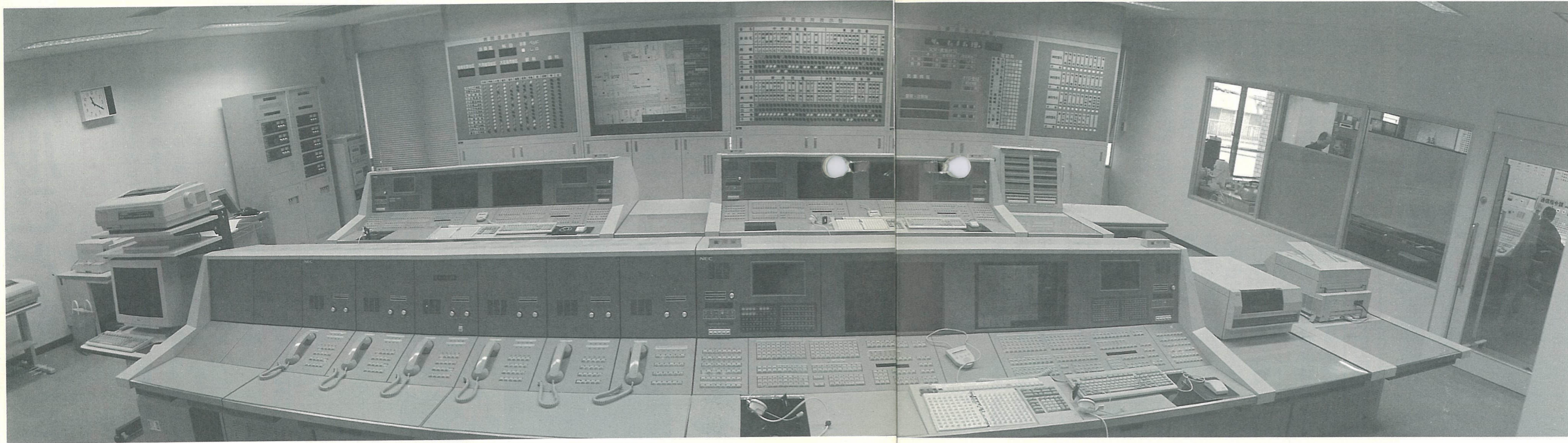

市民の生命や財産を、風水害や火災などから守り、市民生活の安全を確保するために整備を進めていました通信指令システムが完成しました。

このシステムは、最新のコンピューター技術を活用することにより119番通報地点を受信から数秒で確認できます。また、災害現場に最も近い消防車や救急車を選択し、災害に応じた出動隊を自動的に編成することにより現場到着時間を短縮し、被害の軽減を図ることができます。

今回は、このシステムの概要を紹介いたします。

語の分からない外国人、旅行者、

的確に告げることができない人、

発信地表示装置

119番通報をしているとき、災害などで気が動転し、場所を迅速な把握ができ、また目標物の付帯情報なども表示できます。

地図検索装置

住宅地図を画面に表示することによって、災害発生場所の迅速な把握ができ、また目標物の付帯情報なども表示できます。

大型スクリーン

災害が発生した場合、複雑な情報内容の統一化を図れるほか、災害に対する作戦協議などを行うことができます。

自動出動指定装置

装置全体のメインコンピューターであり、出動車両の自動選択、車両管理、車庫管理などを行います。

消防署や出張所での端末装置により、通行禁止などの支援情報処理などを行うことができ、常に最新の情報が入力されます。

最新の情報により、災害の種類や災害場所に応じて、消防車や救急車を自動的に選び、出動させることができます。

指令装置

転入者などで場所などがよく分からない場合でも電話をかけている場所を瞬時に把握でき、地図上に表示できます。

指令装置

今までの音声だけの指令でなく、音声と同時に文字による災害場所や災害の種類などの指令と、災害場所を中心とした地図で指令を確実にします。

また、回線切断などの指令装置の障害に対する監視機能、回線の二重化などがなされているので、各装置に障害が起きた場合でも対応できます。

車両動態位置管理装置

救急車、消防車などの車両の動態（出動、現場到着など）を通信衛星や無線を利用して、指令室で車両の位置を把握できます。

その他の装置

市民の安全を確保するため、無線前進基地局、支援情報表示盤、災害などの自動案内テレホンサービス装置、自動車電話ファクスなど多くの装置をそろえています。

▽問合せ先 通信指令課

(☎)2187内線342へ。

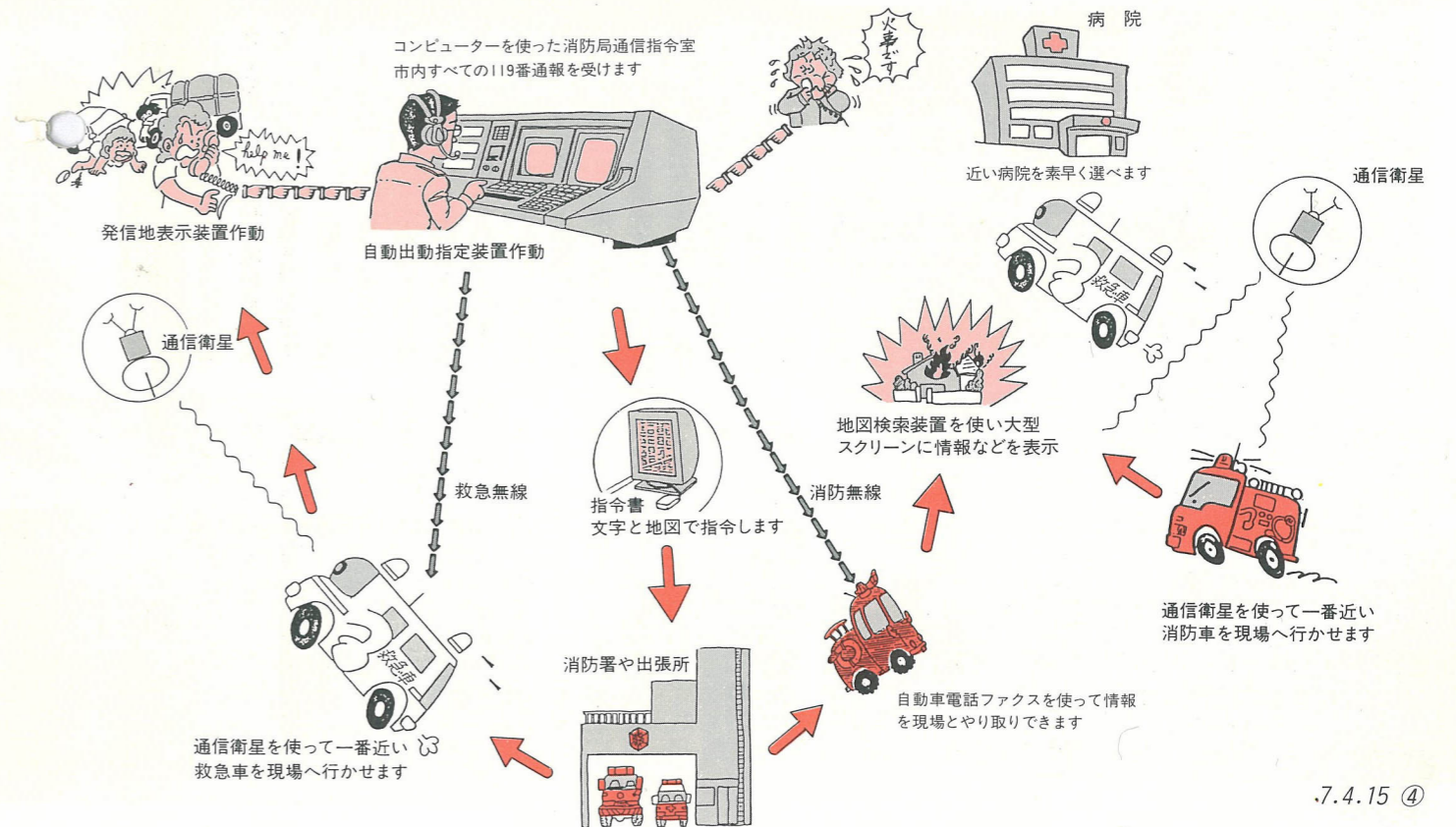

ちょっと豊かでわかりやすく楽しい 女性セミナー開講

女性を取り巻く社会状況は大きく変化しています。多様化する女性の学習希望に応じて、大分南部公民館と大分公民館でセミナーを開講します。奮ってご参加ください。

女性学セミナー

回	日時	主な内容
1	5月19日(金)	今、なぜ女性学～新しい時代がやってくる～
2	6月16日(金)	働く女性たち～意識変革への長い道のり～
3	7月21日(金)	パートナーシップを見直そう①～女の性・男の性～
4	8月18日(金)	パートナーシップを見直そう②～女と男のいい関係～
5	9月15日(金)	自分らしくあるために～市民的自立のために～

▷講師 根笈美代子氏(大分大学教育学部教授)

▷時間 午後7時30分～9時

▷料金 無料 ▷定員 30人

▷申込方法 電話で、4月28日(金)までに大分南部公民館(☎0305)へお申し込みください。

※男性の受講生も歓迎します。

▷交通機関

・大分バス 曲経由滝尾循環 曲バス停下車 すぐ

・大分バス 宮崎・敷戸方面行 国道10号沿い光吉入口バス停下車 徒歩10分

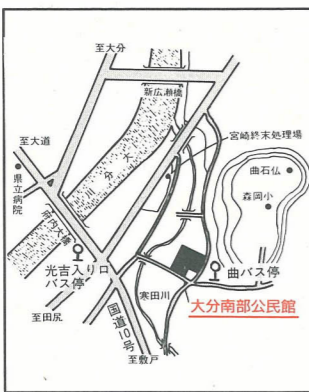

女性のための暮らしと経済セミナー

回	日時	主な内容
1	5月20日(土)	これからの暮らしと生活設計
2	6月17日(土)	家計簿記帳と家計設計
3	7月1日(土)	暮らしと税金
4	7月15日(土)	やさしい年金の知識
5	8月5日(土)	住みよい町づくりのためのつき合い方

▷講師 牧野津矢子氏(生活設計推進員)

▷時間 午前10時～11時30分
(5月20日は午前9時30分～11時30分)

▷料金 無料 ▷定員 60人

▷申込方法 電話で、4月28日(金)までに大分公民館(☎0304)へお申し込みください。

▷交通機関

・大分バス 大分・坂ノ市方面行 大分駅前下車 徒歩2分

・JR日豊線 大分駅前下車 徒歩5分

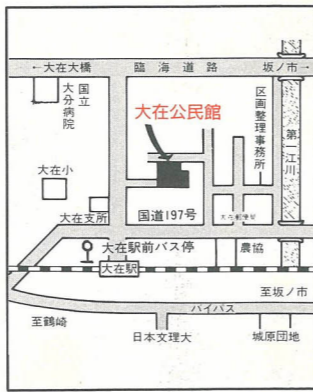

とここで最近のテレビや新聞では、「女子求人例年の3分の1」「就職戦線さらに厳しく：女子大生」という内容が報道されています。そして、会社訪問を求める女子学生に対して「門前払い」を控えるなどといった事業所も

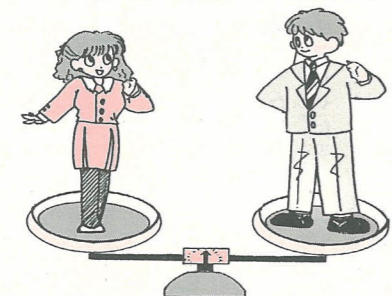

このような就職の場合をはじめ、結婚、その他暮らしのいたる所で差別意識が表に出てくる危険性がないとはいえません。わたしたちは、今一度、人権の立場から、毎日の暮らしを見つめ直していかなければならないのではないのでしょうか。

社の都合により女性を排除するという動きが出てくるものと考えられます。こうした女性に対する差別的な扱いは、まだに解決しない部落差別をはじめ、あらゆる差別と同じ土壌にあります。

これは、ある新聞の投書欄に載っていた女子大生の声です。「男女同権」、「男女平等」という言葉は、今では当たり前になってしまっています。しかし、こうした言葉の持つ意味が、本当にわたしたちの生活の中に生かされているのでしょうか。

あり、女性にとって厳しい状況があります。このようなことが起こるのは、家庭や職場など、わたしたちの身の回りで女性の人権を尊重するという考え方が徹底していないからではないのでしょうか。

同和教育シリーズ
197

女性というだけでなぜ

「私と同じ学部の男子学生には、かなり届く就職案内が、私にはほとんど届きませんでした。いくら就職難の時代とはいえ、これほどあからさまな性差別があるとは、この時期まで気付かませんでした。」

親子ふれあい音楽会

～稲村なおこファミリーコンサート～



▷時間 午前11時(10時30分開場)、午後2時(1時30分開場)(2回公演)
▷場所 コンパルホール文化ホール
▷入場料 無料(ただし、入場整理券が必要です。入場整理券は、4月19日からコンパルホール、各支所、出張所で差し上げます)

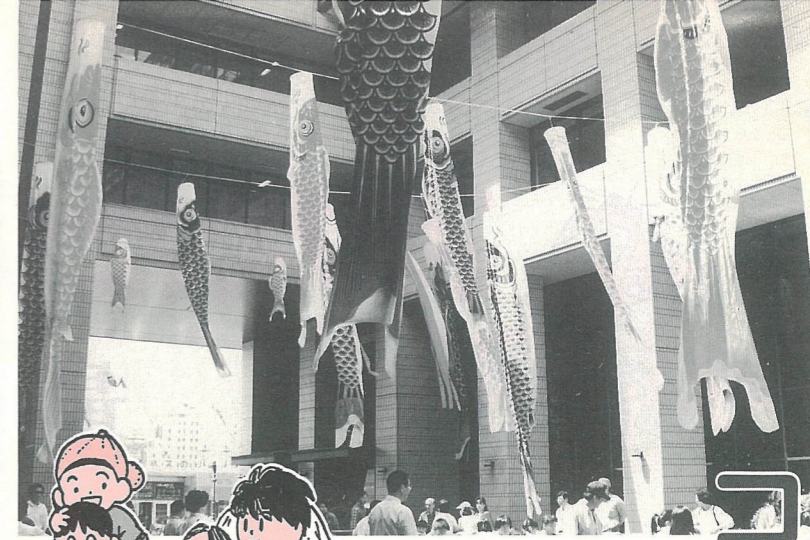

5月5日は「こどもの日」。コンパルホールでは、今年もこどもの日フェスティバルを開催します。催し物満載、うらかな春の一日、ご家族おそろいでお出掛けください。

5月5日コンパルホールで開催

コンパルホールで子どもの日フェスティバル

西日本読書感想画優秀作品展

県内、市内の児童・生徒の描いた作品を展示します。

▽時間 午前9時～午後9時

▽場所 図書館内

自転車かみしばい

昔懐かしい自転車かみしばいです。

▽時間 午後0時30分～1時

▽場所 中央プラザ

軽スポーツ広場

バドミントンやミニバレーボールなど、スポーツが気軽に楽しめる広場です。

▽時間 午前9時～午後4時

▽場所 体育室

いきいきチビッコ広場

似顔絵、落書き、折り紙、ミニコンサートなど、いろんな遊びができる楽しい広場です。

▽時間 午後1時～4時

▽場所 中央プラザ



一輪車広場

一輪車の乗り方をやさしく教えてくれます。

▽時間 午前10時～正午

▽場所 中央プラザ

こども本の交換市

児童書やコミックマンガなど、こどもの本の交換市です。

▽時間 午後3時30分～

▽場所 文化ホール(ホワイエ)

体操広場

マット、跳び箱、鉄棒、トラポリンなどが楽しめる広場です。

▽時間 午後1時～4時

▽場所 体育室

体育施設の無料開放

トレーニング室と卓球室が利用できます。(トレーニング室の利用は中学生以上です)

▽時間 午前9時～午後10時

※トレーニング室を利用する場合は、スポーツウエア、室内シューズをご用意ください。

▽問合せ先 コンパルホール(☎3700)へ。



◀さらにグレードアップ
市営陸上競技場・南大分スポーツパーク
グラウンド夜間照明設備完成
と き／4月2日
と ころ／市営陸上競技場、南大分スポーツパーク



春を感じて

舟本大橋上流



平和市民公園

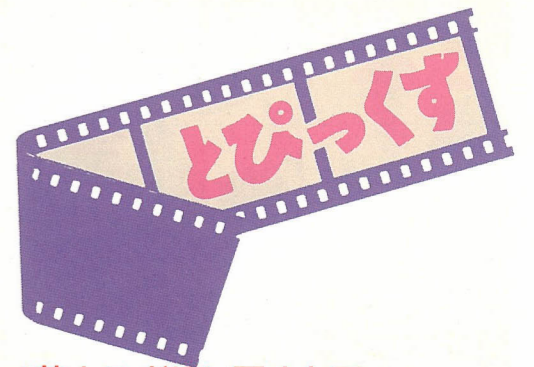

◀花とみどりに囲まれて
～'95おおいた人とみどりふれあいいち～
と き／4月2日(5月7日まで開催)
と ころ／平和市民公園多目的広場



▶文化の香る春
～コンパル春まつり～
と き／3月24日～26日
と ころ／コンパルホール



20年以上前、能のテレビを見て、能面を作ってみたくて思ったのが始まりです。最初は、本や写真を見て独学で始めました。始めてみるとおもしろくて、ある程度作れるようになったところ、庄内の知人から、神楽面を作ってくれと頼まれ、以来、いろいろなものを作るようになったりました。獅子、横笛、ループタイなどなど...

何にでも熱中する方で、時間を忘れ、夜中の3時過ぎまで作っていたころもあります。作ったものは、新築祝いなどで贈ったりしています。今後も勉強を重ね、いろいろなものを作り、生涯学習として、頑張っていこうと思います。



面作り

新川 東 安夫



お世話をするのはとっても大変です。わたしも去年の7月から皿を数えたり、野菜を切ったり、ご飯をたいたり、お皿を洗ったり、園生がつくったお花を売ったりしているらお手伝いをしています。お手伝いは楽しくて、園生から「助かる」「ありがとう」と言われたときは、またがんばろうという気持ちになります。

わたしは将来福祉の勉強をして、ひまわりの家の先生になりたいと思っています。これからも休みを利用してお手伝いを続けたいと思います。

初めてのボランティア

吉野小6年 今井 美雪

お母さんが福祉ホームひまわりの家につとめるようになったので、わたしも見学に行ってみました。お母さんの仕事は、調理や園生のお世話をすることです。



おおいだ 再発見



「ふん」はちよつと待て
外から見た大分

府内町 平木 協夫

「大分の印象はどうですか。自然が豊かで食べ物もうまいでしょう。わたしたち転勤族にとって、印象を聞かれるのはうれしいこと。感じたままを率直に話し、それを糸口に地域のいろいろなことを教えてもらおうと期待しているからです。」

しかし、ここではどうもうまくいかない。大分の人たちのこの質問はくせものです。「大分



府内町 平木 協夫

の印象って県全体、それとも大分市」などと聞き返すものなら、「ところで」とすぐ話題を切り替えてしまう。「自然が豊かで食べ物がいまい」というのも、たぶん、まともに検証せずに決め込んでいる自分自身の答えなのでしょう。

ら新産都までの歴史を話して聞かせる。「だんご汁は自慢するほどうまいかなあ。」「どこで食べたの。それはね...」。温暖な気候と食の伝統、山の幸と海の幸、家庭の味と店の味、大分の自慢をどうつくるか。話題を切り替えるのではなく、発展させていくことができます。

丁寧に説明してもらった転勤族はたちまち大分ファンになるでしょう。一方、説明する側も

充実し有意義だった
ヤングネットワーク21

東浜 渡辺 晶子

ヤングネットワーク21(YN21)に参加してからの10カ月は、とても充実し非常に短く感じました。FAXの貸し出しがあると聞き早速応募したのですが、活動の中でいろいろな人に会うことができ、たいへん楽しく有意義な期間でした。

また、市について少し詳しくなったような気がします。市報

は以前から読んでいましたが、YN21に入ってから、改めてくまなく読むようになりました。月1回の研修会では、市の施



設見学をしたり、清掃事業や公園リフレッシュ事業などについての勉強と盛り沢山の計画があり、市のこれからの計画を知ることができました。市報に掲載されていることばかりなのですが、担当の係長さんから図面やスライドなどを用いながら、直接話を聞くことができ、一層よく理解できました。

名古屋への視察では、事前の研修で学んだことを参考に、現地研修ができました。本場にこの10カ月は、大分市を学ぶことだけに費やしたと言っていいくらいです。わたしは、これからやつと市のことを真剣に考えられるようになったのではないかと感じています。

わたしたちは、3つのグループ(青年活動バックアップグループ、マスコミPRグループ、ブレイスボット研究グループ)に分かれて活動してきましたが、この3つのテーマ以外に何か別のテーマがあったのではと少し残念に思っています。それだけ大分市のことを知らなかったことでもあります。

この活動を通してわたしたちが体験したことや学んだことを、次期のメンバーはもちろん、職場や地域の人たちにも伝えていきたいと思っています。

クッキングメモ

行楽弁当にいかが
鶏巻きごぼうとめんたい卵焼き

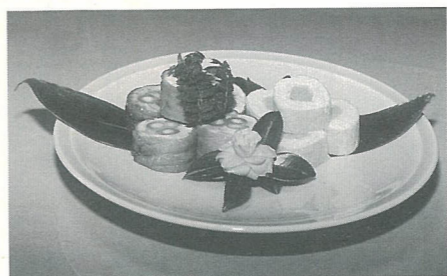

☆鶏巻きごぼう
◎材料 ●鶏もも...2枚 ●ごぼう(20cm程度のもの)...6本 ●たこ糸 ●調味料(酒...150cc みりん...150cc しょうゆ...150cc だし...150cc 砂糖...少々)
◎作り方 ①もも肉の皮の部分は串などで刺し、味がしみ込みやすいようにする。

②ごぼうは、だしとしょうゆで薄味を付ける。

③②のごぼうを①で巻き、たこ糸で形を整える。

④フライパンに油を入れ、皮に焼き色を付けた後、調味料を入れて煮る。

☆めんたい卵焼き

◎材料 ●卵...3~4個 ●めんたい...2腹

◎作り方 ①ふつうの卵焼きの作り方でめんたいを包みながら焼く。

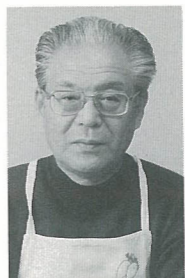

新町 玉置 啓吉

暮らしの 情報

お知らせ

一日道路河川愛護デー
▽日時 4月30日(日) 午前8時30分
▽場所 市内64自治区
▽内容 道路清掃、河川・水路清掃など(小雨決行)
※詳しくは土木管理課(☎346111内線1771)へ。

ごみの収集と搬入

5月5日(金)は、平常どおり燃やせるごみの収集を行います。なお、5月3日(水)、4日(木)の連休はごみ収集を行いませんので、ステーションへごみを出さない

てください。また、清掃工場へのごみ(可燃・不燃)の受け入れも5月5日のみ行います。(清掃業務課・清掃施設課) 心身障害者タクシー利用券をお渡しします

▽対象者 ○身体障害者手帳の交付を受けている人で視覚障害または肢体不自由1級、2級の人(ただし、上肢機能障害のみの人を除く)、内部障害1級の人○療育手帳の交付を受けている人で、総合判定がA1、A2の人
▽内容 1枚450円のタクシー利用券を年間25枚。ただし、リフト付タクシーを利用する人は1枚3,350円のタクシー利用券を年間25枚。

▽申込方法 身体障害者手帳または療育手帳を持参のうえ、障害福祉課または各支所、明野出張所へ。

※詳しくは、障害福祉課(☎346111内線1445)へ。
国民年金高齢任意加入の特例届を
法律改正で、65歳までの高齢任意加入によっても加入期間が足りないため老齢基礎年金を受給できなかった人で、昭和30年4月1日以前に生れた人に限り、65歳以上70歳未満の間、国民年金に任意加入することができるようになります。該当者は届け出をしてください。

※詳しくは、国民年金課(☎346111内線1362)へ。
老齢福祉年金証書と現況調べの提出を
老齢福祉年金受給者で、年金

宮明透&ミラクルレディース

活き粋大分づくりで「まちづくり活性化協力賞」を受賞した皆さんを紹介するシリーズ。今回は、「ひと(人材育成など)」の部で受賞した「宮明透&ミラクルレディース」について初代監督の、宮明透さんにお話を伺いました。

活き粋 おおいだ

Vol. 1

ミラクルレディースを結成したのは、平成元年で、当時はママさんが主体でした。今までの苦勞といえば、どうしたらメンバーにサッカーを楽しくプレイしてもらえるかということでした。大分のチームはまだ勝負にこだわり過ぎていて本当に楽しんでいないような気がしますね。これからのわたしの夢は、2002年の大分ワールドカップの4年後か8年後に、4万人規模のメインスタジアムを観客でいっぱいにして、世界女子サッカー選手権を開催することです。男性と比べて女性は、明るく粘り強いサッカーをします。わたしも粘り強く、大分的女子サッカー普及に努めていきたいと思ひます。



▽対象者 市の周辺地域に定住を目的として転入、転居する人
市定住促進住宅金融融資制度による住宅資金の利用を
7年度の労働保険(労災保険、雇用保険)年度更新手続きは、5月15日まで。
※詳しくは、大分労働基準局(☎3211)、県雇用保険課(☎3111)、大分労働基準監督署(☎351511)へ。

都市計画道路の事業認可の変更
▽道路の名称 王子町舞鶴町線
▽変更内容 事業地および事業施行期間
▽期間 4月15日、12年3月31日
▽場所 街路課(街路課)
都市計画下水道の事業認可の変更
▽内容 公共下水道中央処理区・植田処理区・南部処理区の区域拡大
▽期限 16年3月31日
▽場所 下水道管理課(下水道管理課)

縦覧します

で、住宅の新增改築を予定している人
▽申込期間 随時
▽申込み問合せ先 住宅課(☎346111内線1771)へ。
中小企業設備近代化資金の利用
▽対象者 市内で3年以上事業を行っている中小企業者(業種・設備が定められています)
▽資金使途 機械設備購入資金
▽貸付金額 1,000万円以内(ただし、必要資金の70%以内を限度とします) 利子無利子
▽返済期間 6年以内
▽申込期間 5月1日、31日(予算枠に達し次第締め切ります)
▽その他 申込用紙は、4月14日から商工労政課でお渡しします。 申込み・問合せ先 商工労政課(☎346111内線1618)へ。

募集

市勤労青少年ホーム「ミヤマキリシマ観賞&安心院ワイン・焼肉バスツアー」

▽日時 5月14日(日) 午前8時30分～午後4時30分

▽参加料 2,000円(先着順)

▽申込み・問合せ先 申込用紙に参加料を添えて4月27日(木)までに商工労政課(☎346111)

県少年の船団員

▽訪問期間 8月5日～9日

▽必要事項を記入し、50円切手を添えて、生涯学習課(〒870 荷揚町2番31号☎346111)

県政モニター(エコーメンバー)

▽募集期間 4月17日(月)～30日(日)

生活学校生

▽期間 4月27日～8年3月

りょうぜん自然ウオッチング

▽日時 5月13日(土)午後2時30分～14日(日)午後1時30分

▽携行品 上ぐつ、洗面用具、ねまき、健康保険証など

星空ウオッチング「木星を見よう」

▽日時 5月13日(土)午後3時30分～14日(日)午後3時30分

盆栽講座

▽日時 4月23日(日) 午後1時～4時

催し

▽日時 4月29日(土) 午前9時～午後5時

▽日時 5月14日(日) 午前9時30分～(受付 午前8時30分)

善意の泉 善意の寄付が相ついでいます。お礼申し上げます。(敬称略)

市へ

▽大在ライオンズクラブ

▽大分地区(中島一郎 城南)

▽北町(武田トモ子 畑中)

▽東中村(幸男 加納)

▽南生石(西阿部信幸 王子中)

▽鳴三郎(岩田大島徳男 六)

▽坊町(橋本菊広 賀来新川)

▽田幸雄(千代町 佐藤進治)

▽田幸雄(千代町 佐藤進治)

▽田幸雄(千代町 佐藤進治)

▽田幸雄(千代町 佐藤進治)

▽田幸雄(千代町 佐藤進治)

▽田幸雄(千代町 佐藤進治)

▽田幸雄(千代町 佐藤進治)

▽田幸雄(千代町 佐藤進治)

▽田幸雄(千代町 佐藤進治)

▽田幸雄(千代町 佐藤進治)

▽田幸雄(千代町 佐藤進治)

▽田幸雄(千代町 佐藤進治)

▽田幸雄(千代町 佐藤進治)

▽田幸雄(千代町 佐藤進治)

▽田幸雄(千代町 佐藤進治)

鶴崎(塩月政弘 小池原)

(大在地区)▽間野俊昭 横田

(坂ノ市地区)▽岡本克春 久

原(凌孝雄 東上野)▽姫野弘蔵

屋山(小林重寿男 細川)▽沖元

博(大南地区)▽三浦秀生 荻尾

▽足達幸雄 中戸次▽岩田徳宏

中戸次▽左東節治 上戸次

▽波谷政憲 中判田▽甲斐幸義

安藤▽玉井恒 中戸次▽丸崎俊

之上▽戸次▽野尻数夫 上判田

(植田地区)▽渡利義昭 田尻

▽植田地区▽佐藤孝 賀来

▽吉田勝美木上▽佐藤哲男 口

▽園田雄次郎 田尻▽久家正

美 横瀬▽野田秋生 光吉新町

山口初男 寒田▽池田奈良人

口戸▽立川丸雄 廻栖野▽首

藤シツ 富士見が丘▽泰孝之

国分▽清家正行 敷戸新町

(県外)▽福里隆一 芦屋市高

浜町▽相澤平次 博多区竹下

篤志寄付 田中潔 北下郡▽衛藤政雄

津守 以上3月15日受付分まで

阪神大震災への義援金

家庭婦人▽定員 30人

▽持参品 シューズ、ラケット、運動のできる服装

▽問合せ先 県立総合体育館(☎346111)

▽日時 5月14日(日) 午前9時30分

▽日時 5月14日(日) 午前9時30分

▽日時 5月14日(日) 午前9時30分

▽日時 5月14日(日) 午前9時30分

▽日時 5月14日(日) 午前9時30分

▽日時 5月14日(日) 午前9時30分

▽日時 5月14日(日) 午前9時30分

▽日時 5月14日(日) 午前9時30分

▽日時 5月14日(日) 午前9時30分

▽日時 5月14日(日) 午前9時30分

▽日時 5月14日(日) 午前9時30分

▽日時 5月14日(日) 午前9時30分

▽日時 5月14日(日) 午前9時30分

▽日時 5月14日(日) 午前9時30分

▽日時 5月14日(日) 午前9時30分

▽日時 5月14日(日) 午前9時30分

▽日時 5月14日(日) 午前9時30分

▽日時 5月14日(日) 午前9時30分

▽日時 5月14日(日) 午前9時30分

▽日時 5月14日(日) 午前9時30分

▽日時 5月14日(日) 午前9時30分

▽日時 5月14日(日) 午前9時30分

移動図書館巡回日程

(5月16日以降は次号に掲載)

4月28日(日)

4月27日(日)

4月27日(日)

4月27日(日)

4月27日(日)

4月27日(日)

4月27日(日)

4月27日(日)

4月27日(日)

4月27日(日)

4月27日(日)

4月27日(日)

4月27日(日)

4月27日(日)

4月27日(日)

4月27日(日)

4月27日(日)

4月27日(日)

4月27日(日)

4月27日(日)

4月27日(日)

4月27日(日)

4月27日(日)

大分市平和都市宣言

世界の恒久平和は、人類共通の願いである。

しかるに、近年、核軍備の拡張は依然として続けられ、世界平和と人類の生存に深刻な脅威をもたらしている。

我が国は世界最初の核被爆国であり、広島、長崎のあの惨禍を再び繰り返さないように、核兵器の恐ろしさ、核兵器の廃絶を全世界の人々に訴え続けていかなければならない。

大分市は、日本国憲法に掲げられている恒久平和の理念に基づき、非核三原則を守り、大分市民の平和と安全のため全力を尽くすことを誓い、ここに「平和都市」とすることを宣言する。

昭和59年12月24日

昭和59年12月24日

昭和59年12月24日

昭和59年12月24日

昭和59年12月24日

昭和59年12月24日

昭和59年12月24日

昭和59年12月24日

昭和59年12月24日

昭和59年12月24日

昭和59年12月24日

昭和59年12月24日

昭和59年12月24日

昭和59年12月24日

昭和59年12月24日

昭和59年12月24日

昭和59年12月24日

昭和59年12月24日

昭和59年12月24日

昭和59年12月24日

7.4.15 ②

健康メモ



暖かい春の日差しが戻ってきました。この時期に、冬の間使わなかった筋肉を動かしてみませんか。筋肉を動かすために、最初から無理な運動をする必要はありません。「歩くこと」、それだけで全身の60%もの筋肉を使うことができます。ウォーキングは、健康への第一歩です。

また、ウォーキングを長続きさせるコツは、無理のないコースを設定して、楽しみながら歩くことです。普段、車や電車で通り過ぎてしまうようなところも、歩いてみると、新たな発見があるかもしれません。

さあ、今日からウォーキングを始めてみませんか。

看護の日行事(日…5月12日、週間…5月8日～13日)

- ◎ふれあい看護体験(5月12日)
▷内容 保健所や病院での1日看護婦、保健婦、助産婦
- ◎出張看護講座(5月8日～20日)
▷内容 覚えて得する介護の仕方、寝たきりにならないための体の動かし方など ▷料金 無料
- ◎看護の日のエコーはがき発売
▷問合せ先 県看護協会(☎372146)へ。

はり・きゅう施設利用者へ施設利用者証を交付します
▷内容 市指定の鍼灸院で1日に付き1,000円補助(1日1回、年間48回を限度)
▷持参品 国民健康保険証、印鑑 ▷申込方法 国民健康保険課または各支所、明野出張所へ。
※詳しくは、国民健康保険課(☎6111内線1343)へ。

新しい国民健康保険被保険者証は届きましたか

国民健康保険に加入している世帯に、4月1日から使用する新しい保険証をお送りしました。

まだ保険証が届いていない世帯は、早めに国民健康保険課(☎6111内線1341)へ。

また、市外に住んでいる学生や児童施設などに入所している人については、遠隔地保険証を発行しますので、新しい保険証、印鑑および在学(園)証明書を持参のうえ、国民健康保険課または各支所、明野出張所へ。(国民健康保険課)

国民健康保険税1期 納期限5月1日(月)

今月の納税 ※便利な口座振替をご利用ください。振替開始は申し込まれた翌月末の納期分からです。

飼い犬登録と7年度狂犬病予防注射

▷対象 生後91日(3カ月)以上の犬
▷料金 1頭につき5,830円
※詳しくは、市報3月15日号をご覧ください。

月日	場所	時間
4月18日(火)	光吉わんぱく公園	午前 9時30分～10時10分
	田尻グリーンハイツ公民館	午前10時40分～11時40分
	ふじが丘中央広場	午後 1時10分～2時20分
4月19日(水)	寒田自治区公民館	午後 2時40分～3時10分
	三佐仲よしプール駐車場	午前 9時30分～10時20分
	乙津公民館	午前10時40分～11時
4月20日(木)	三川下公民館	午前11時20分～11時50分
	明野高尾丸尾1号児童公園	午後 1時10分～1時40分
	滝尾校区公民館	午後 2時～3時
4月21日(金)	賀来校区公民館	午前 9時30分～10時10分
	在隈県社会福祉センター	午前10時40分～11時30分
	城南公園	午後 1時10分～1時40分
4月22日(土)	南大分駅前	午後 2時～2時50分
	J A 田ノ浦支所	午前 9時30分～9時50分
	下白木公民館	午前10時10分～10時30分
4月23日(日)	八幡校区公民館	午前11時～11時50分
	虹ヶ丘西児童公園	午後 1時10分～1時50分
	恵比須神社	午後 2時10分～2時30分
4月24日(月)	新川1丁目弁天神社	午後 2時50分～3時10分
	且野原ハイツ公民館	午前 9時30分～10時
	星和台北公園	午前10時20分～10時50分
4月25日(火)	宮崎台第一児童公園	午前11時10分～正午
	森岡校区公民館	午後 1時10分～2時
	羽田東公園	午後 2時20分～3時
4月26日(水)	上白木第2公民館	午前 9時30分～9時40分
	火王宮(浜の市神社)	午前10時～10時20分
	高崎公民館前こぼと公園	午前10時40分～11時50分
4月27日(木)	中島天神島公園	午後 1時10分～1時40分
	長浜神社	午後 2時～3時
	市役所鶴崎支所	午前 9時30分～10時40分
4月28日(金)	J A 日岡支所	午前11時10分～正午
	岩田公園	午後 1時10分～1時50分
	花津留児童公園	午後 2時10分～2時50分
5月8日(月)	法勝台公園	午前 9時30分～10時10分
	J A 明治支所	午前10時30分～正午
	明野西奥山公園	午前 1時10分～2時10分
5月9日(火)	萩原長久寺	午後 2時30分～3時10分
	市役所種田支所	午前 9時30分～10時40分
	国分新町西公園	午前11時20分～11時50分
5月10日(水)	東野台なかよし公園	午後 1時10分～1時30分
	宮苑公民館	午後 1時50分～2時10分
	餅田公民館	午後 2時30分～2時50分
5月11日(木)	遊歩公園(金池小学校前)	午前 9時10分～9時50分
	弁天終末処理場	午前10時20分～11時
	中島西1-3-4駐車場	午前11時30分～正午
5月12日(金)	春日公園球場側入口	午後 1時10分～2時10分
	王子南町ひばり公園	午後 2時30分～3時
	大道小プール北側	午前 9時10分～10時10分
5月13日(土)	東大道公園	午前10時30分～10時50分
	上野企業局アパート横広場	午前11時20分～11時50分
	上野ヶ丘中グラウンド	午後 1時10分～1時50分
5月14日(日)	北下郡公民館	午後 2時10分～3時10分
	千代町広場	午前 9時10分～9時30分
	市役所中庭	午前 9時50分～10時10分
5月15日(月)	高城駅裏種奈尻公園	午前10時30分～11時50分
	城東中学校	午後 1時10分～1時40分
	今津留神の木公園	午後 2時10分～2時40分

都市整備課が移転しました

都市整備課は市役所本庁舎7階から8階へ移転しました。

減塩教室修了者健康教室

▷期間と時間 6月～8年3月(計6回) 第1水曜日 午前10時～午後2時
▷場所 コンパルホール ▷定員30人
▷内容 調理実習と講義 ▷料金 材料費のみ
▷申込方法 5月10日までに、電話で保健衛生課(☎6111内線1556)へ。

すこやか育児教室

▷受付時間 午後1時30分 ▷料金 無料
▷内容 測定と乳幼児の育児懇談会
▷申込方法 4月20日(木)から電話で保健衛生課(☎6111内線1556)へ。(先着順)
▷持参品 母子健康手帳

月日	場所	対象者	募集人数
5月9日(火)	市金池会館	平成6年7月生まれ	20人
5月10日(水)	鶴崎公民館	の赤ちゃんと保護者	15人

離乳食講習会

▷日時 5月11日(木) 午後1時30分～3時
▷場所 コンパルホール
▷対象者 3～6カ月児の保護者 ▷定員50人
▷料金 無料 ▷内容 講義と試食
▷申込方法 電話で保健衛生課(☎6111内線1555)へ。(先着順)

4カ月児健康診査

▷日時 5月2日(火) 午前9時～11時
▷場所 大分保健所 ▷料金 無料
▷持参品 母子健康手帳
▷問合せ先 大分保健所(☎8231)へ。

7年度難病特定疾患見舞金の申請を

▷対象者 難病特定疾患にかかっている人(市内居住1年以上)
▷必要書類 ①本人の住民票 ②診断書(または県の特定疾患医療受給者証) ③印鑑 ④振込先と口座番号
▷支給額 年12,000円
▷申請先 保健衛生課または各支所、明野出張所へ。
▷対象疾患名
①スモン ②ベーチェット病 ③重症筋無力症 ④全身性エリテマトーデス ⑤多発性硬化症 ⑥再生不良性貧血 ⑦サルコイドーシス ⑧筋萎縮性側索硬化症 ⑨強皮症、皮膚筋炎および多発性筋炎 ⑩特発性血小板減少性紫斑病 ⑪結節性動脈周囲炎 ⑫潰瘍性大腸炎 ⑬大動脈炎症候群 ⑭ビュルガー病 ⑮天疱瘡 ⑯脊髄小脳変性症 ⑰クローン病 ⑱劇症肝炎 ⑲悪性関節リウマチ ⑳パーキンソン病 ㉑アミロイドーシス ㉒後縦韌帯骨化症 ㉓ハンチントン舞蹈病 ㉔ウイルス動脈輪閉塞症 ㉕ウェゲナー肉芽腫症 ㉖特発性拡張型(うっ血型)心筋症 ㉗シャイ・ドレーガー症候群 ㉘表皮水疱症 ㉙膿疱性乾癬 ㉚広範脊柱管狭窄症 ㉛原発性胆汁性肝硬変 ㉜重症急性膵炎 ㉝特発性大腿骨頭壊死症 ㉞混合性結合組織病 ㉟原発性免疫不全症候群 ㊱特発性間質性肺炎

保健

胃がん検診

▷対象者 40歳以上の市民 ▷受付 午前9時～11時
▷料金 1,000円 ▷その他 前夜10時から食事、水、茶などをとらないこと。②金具、ボタンなどのついていない衣服を着用。▷持参品 健康手帳

月日	場所
4月24日(月)25日(火)	豊府小学校
4月26日(水)	古国府公民館

子宮がん検診

▷対象者 30歳以上の市民 ▷受付 午後1時～2時30分 ▷料金 900円 ▷持参品 健康手帳

月日	場所	月日	場所
4月24日(月)	花津留公民館	5月2日(火)	滝尾校区公民館
4月26日(水)	津留小学校	5月8日(月)9日(火)	マルシヨク羽田店
4月27日(木)	津留校区公民館	5月10日(水)	森岡校区公民館
4月28日(金)	舞鶴小学校、岩田町公民館	5月16日(火)	清心園
5月1日(月)	北下郡公民館		

結核・肺がん検診、基本健康診査、健康相談会

▷対象者 ○結核検診…15歳以上の市民 ○基本健診…35歳以上の市民 ○肺がん検診…40歳以上の市民 ○喀たん検査…希望者
▷料金 無料(ただし、喀たん検査は800円)
▷その他 ①基本健診を受ける人は、検診前の食事を抜くこと。②金具やボタンなどのついていない衣服を着用。▷持参品 問診票と健康手帳

月日	地区	場所	時間
4月19日(水)	川南	川南公民館	午前9時30分～11時15分
	里中	里中公民館	午後1時～2時
4月20日(木)	屋山	屋山公民館	午前10時～11時15分
	王ノ瀬	王ノ瀬公民館	午後1時～2時
4月21日(金)	宮下、旭社宅、市尾の一部	小佐井校区公民館	午前9時30分～11時15分
4月24日(月)	木上、木上新町、木上団地	木ノ上公民館	午前9時30分～11時15分
4月25日(火)	胡麻鶴、塚野、内種田	胡麻鶴公民館	午後1時～2時
	大柳、口戸、平野	大柳公民館	午前9時30分～11時15分
4月26日(水)	田原、田原住宅	田原公民館	午後1時～2時30分
	上芹、露、田島	上芹公民館	午前9時30分～11時15分
4月27日(木)	下芹	下芹公民館	午後1時～2時
	雄城台住宅地、雄城の台団地、南忍台	雄城台住宅地公民館	午前9時30分～11時15分
4月28日(金)	小野鶴新町	小野鶴新町1民館2	午後1時～2時
	市、雄城、粟野、桑本、野添	種田公民館	午前9時30分～11時15分 午後1時～2時

※胃がん検診、子宮がん検診、肺がん検診の喀たん検査を受ける人で、①老人医療受給者証②生活保護診療依頼証を持っている人は無料ですので、ご持参ください。③市民税非課税世帯の人は、受診日の前日までに保健衛生課(☎6111内線1553)へ。
※他地区の人も受診できます。

わが家のフォトライブラリー 〈乳幼児シリーズ①〉

市報おおいた

4月15日号 No.1171 (毎月1日・15日発行)

編集と発行

大分市秘書広聴室

広聴広報課

(☎346111) 夜間・休日☎346119

印刷 極東印刷紙工株式会社

この市報は古紙再生紙を使用しています



萩原 渡辺 一輝ちゃん(1歳)



新春日町 吉田 沙紀ちゃん(1歳)



明野天然町 高橋 舞ちゃん(3歳)



佐野 藤田 幸信ちゃん(2歳)

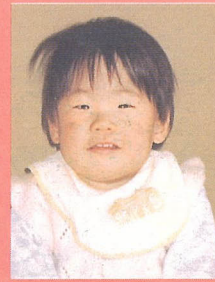

畑中 利光 佑樹ちゃん(1歳)



中春日町 生野 順也ちゃん(2歳)



賀来 林 優奈ちゃん(2歳)



羽屋 細川 茉衣花ちゃん(2歳)



迫 町田 大河ちゃん(9ヵ月)



ひばりヶ丘 後藤 武尊ちゃん(2歳)



大道 寺西 媛加ちゃん(7ヵ月)



牧 荒牧 梨花子ちゃん(9ヵ月)



敷戸東町 草刈 圭太ちゃん(1歳)



志村 増永 美憂ちゃん(1歳)

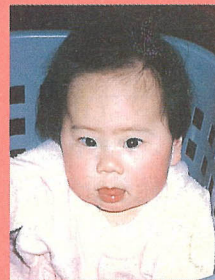

御幸町 豊久 未歩ちゃん(8ヵ月)

交通安全標語 合流は 笑顔でゆずって 交替に

大分市テレビ広報 フレッシュおおいた

OBS 午前7時～7時15分

4月15日(土) スポーツ施設のグレードアップ

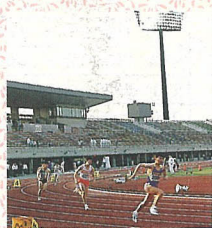

市営陸上競技場と南大分スポーツパークにナイター設備が完成しました。4月2日に行われた点灯式や陸上記録会などの模様を紹介します。

4月22日(土) ぶらり大分市③



県立芸術文化短期大学の学生さんに、市内に数多くある彫刻を紹介していただきます。また、河原内の陶芸家、河原畑さんを訪ね陶芸の魅力などを語っていただきます。



荷揚校区 天満社
人口約4,600人、市の中心に位置し、古くから商店街や飲食店にぎわう荷揚校区



また、社の裏に根を張っているイチヨウは、樹齢約550年、幹回り3.8mの太木で、市の名木に指定されています。毎年、7月25日に行われる夏の大祭では、勇ましくみこしが町内を練り歩き、祭りを盛り上げます。静かで、落ち着いた空間の中ゆくりと古代の日本建築を鑑賞してみませんか。

に、緑あふれる場所があります。菅原道真公ゆかりの天満社。境内に一歩足を踏み入れると美しい曲線をもつ屋根瓦、歴史を感じさせる破風(屋根の切妻に付いている合掌形の装飾版)が付いている社があります。

編集子ひとこと

◎テレビ取材の打ち合わせで河原内に住む陶芸家に会いに行きました。大分に来て人里離れた山奥で陶芸に打ち込む姿勢などを聞くうちに、わたしもいつしか同じ心境に…。…(首藤) ◎外に出たついでに府内城へ。場所を決めてカメラをのぞくと、水鳥たちの姿が。これはいいと思った瞬間、桜の花びらがレンズにピタッ。ふと、「この桜の樹齢は…、府内城とのかかわりは…」などと考えているうち、水鳥たちは向こうの方へ。結局、桜とお城と水鳥の波紋を撮って帰りました。…(今村)