



グループさん



素晴らしいバランスの妙技をみせるのは、大分で唯一のBMXフリースタイルチーム「NOR FOLK」の皆さん。

BMXフリースタイルは、自転車モトクロスの合間に選手たちがやっていた演技が高じて生まれたもの。

昨年の10月に結成したばかりだが、ディスコやイベントなどでも活躍中である。「技の上達は何ものにもかえがたい喜び。夢は、このスポーツを単なる流行ではない形で広めること」と代表者の大塚浩志さん。

自転車野郎たちの挑戦は続く…。

大分市歌 [作詩 竹森 カヨ 作曲 中山悌一]

1. 豊の海に 陽はのぼり
神宮寺浦 波静か
宗麟この地に
文化を開き
ふれあいの 心豊かに
育ちゆく大分 大分
われらの大分

2. 豊の山に 緑映え
荷揚の城に 風かおる
新産県都の
力はあふれ
青春の 夢は明るく
ひらけゆく大分 大分
われらの大分

3. 豊の国に水光り
人の心に のぞみわく
はるけき屋並みに
鳩は舞い舞う
50万 共にむつまじく
進みゆく大分 大分
われらの大分

この歌は歴史のあるまち大分と躍進する大分を表しています。

快適で魅力ある都市に

第二次国土利用計画(大分市計画)が決まる

第二次国土利用計画(大分市計画)が平成3年3月議会で決まりました。

この計画は、平成12年を目標に、大分市における望ましい土地利用を実現するための長期的構想で、行政上の指針となるものです。

この計画に対する市民の皆さんのご理解とご協力をお願いします。



自然と調和したまちへ

現況と課題

大分市の土地利用の現況についてみると、自然的土地利用(農用地、森林、河川など)の比率が69・1割と高く、土地利用転換は進んでいるものの豊かな自然環境に恵まれた都市といえます。

一方、土地利用は、新産業都市建設が進むにつれて、大きく変わってきました。

今後の人口増加や社会・経済活動の変化に伴い、都市的土地利用(宅地、道路、公共用地など)への転換が更に進められるものと思われまます。

このため、土地利用転換にあたっては、快適で魅力ある都市環境の維持・向上をめざし、自然的土地利用と都市的土地利用

との調和を図ることが最も重要な課題となっています。

バランスのとれた発展を

土地利用の基本方針

土地利用は、土地が生活や生産などの共通の基盤であるという認識のもとに、公共の福祉を優先し、自然環境の保全を図りながら、自然的、社会的、経済的および文化的な諸条件を考慮し、快適で魅力ある都市環境の創造と市全域のバランスのとれた発展を図ることを基本的な考えとして、総合的にそして計画的に行います。

このため、限られた土地資源の中で、極力その土地の有効利用を促進します。

自然的土地利用がなされている土地は保全することを原則とし、都市的土地利用に転換する

場合は、周辺の自然環境に与える影響と公共施設の整備状況を考慮し、計画的にまた慎重に行います。

また、都市的土地利用がなされている土地は、より安全で快適な生活環境の向上を図ります。

目標は平成12年

土地利用の規模の目標

土地利用に関して基礎的な前提となる将来人口は、目標年次の平成12年において47万人を見込んでいます。

宅地(住宅地、工業用地、事務所・店舗などの宅地)や道路は、人口増加と都市化の進展により、平成元年の22・2割から平成12年には25・7割になり、3・5割増加します。これに必要な用地は、農用地や森林などからの転用と埋立地の造成によ

って確保します。市の面積は、平成元年現在の3万5千9百23畝から、平成12年には3万6千4百4畝になります。

利用区分ごとの基本方向

農用地

農業振興地域は、保全を前提に高度利用に努めます。それ以外は、生産緑地として保全する地域と都市的土地利用への転換を促進すべき地域について、それぞれの特性に応じた土地利用に努めます。

森林

総合的な森林整備やレクリエーション空間の確保に努めます。土地利用の転換にあたっては、培養と林業経営の安定、防災上の問題などを十分に検討し、慎重に努めます。

就任ごあいさつ



大分市長 木下 敬之助

市長就任にあたり、一言ごあいさつ申し上げます。

さる4月21日の市長選挙では、市民各界各層から力強いご支援、ご協力を賜り、市政を担当させていただくことになりました。

市政の推進にあたり、清潔・公正で開かれた明るい市政をモットーに、議会のご協力をいただく中で市民本位の市政を進めてまいります。

今回の選挙を通して市民の皆様と直接ふれあう中で、今、市政に何が求められているのかをひしひしと感じ、改めて責務の重大さを痛感いたしているところであります。

21世紀50万都市の実現に向けたこの10年は、県都として大きく飛躍していく極めて重

要な時期であります。

とりわけ市民生活に密着した道路交通網、上下水道の整備、自然環境に配慮しためりはりのある都市開発等をはじめ、高齢化社会に向けた福祉諸施策の充実、さらには、若者が定着する魅力ある都市づくりが肝要であると考えております。

そのため、大分駅高架化をはじめ、スケールの大きな中心市街地の形成とともに、周辺の各地域が特色を持つ魅力ある拠点づくりを推進してまいります。

こうした都市づくりを行うためには、わたしはもとより全職員が徹底した奉仕の心で市民の声を聴き、市政に反映することが重要だと考えております。

この度、公約に掲げてまいりました各施策の実現にむけて、全身全霊を傾注して参る所存でございますので、皆様の温かいご支援、ご協力をお願い申し上げます、ごあいさついたします。

水面・河川・水路

水資源の安定的確保と災害防止に対処するため、長期的また総合的な改修整備に努めます。

また、憩いの場、レクリエーションの場などに活用します。

道路

幹線道路、生活道路、および農林道のそれぞれの機能が発揮できるように整備を進めます。

また、沿道の自然環境の保全や修景に気をくばります。

住宅地

人口と世帯数の増加に対応し必要な住宅地の確保するとともに、快適でゆとりのある生活ができるように努めます。

工業用地

臨海部の埋立地などにより必

要な用地を確保し、公害の未然防止や背後地の生活環境の整備に万全をつくします。

また、住宅と工場が入り混じった工業用地は、分離による土地利用を図ります。

事務所・店舗などの宅地 都心部においては、都心機能を促進するように土地の高度利用を図ります。副都心と地域中心商業地区においては、その特性に応じ機能性および利便性を配慮した市街地の整備に努めます。

その他の地域においては、利便施設として小売店舗などの用地の適正配置に努めます。

その他 文教施設、厚生福祉施設および公園緑地などの公共施設整備については、市民福祉の向上のため、目的に応じて適正配置に努めます。

市街地(人口集中地区) 自然環境の保全、災害防止などに十分に配慮しながら、人口増加に見合った適正な形成に努めます。

海岸と沿岸海域 自然の海岸は保全し、レクリエーションなどに活用します。また、沿岸海域は、水質の汚濁防止を図り、良好な自然環境の保全に努めます。

※問合せ先
都市計画課 土地対策係
☎6111内線1814へ。

土地利用の規模の目標

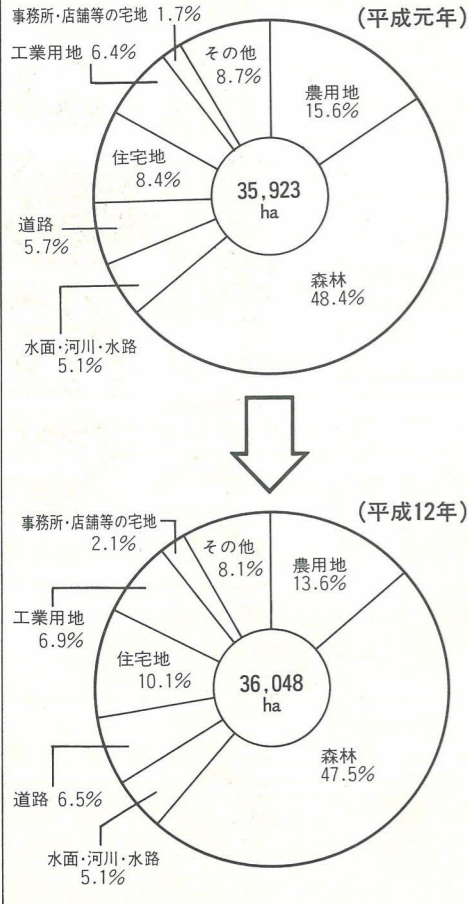

顕彰の日

がくれた

永年の善意善行をたたえて

市では、5月3日を「顕彰の日」と定め、永年にわたるかくれた善意善行を表彰しています。今年も、多くの市民の皆さんから推薦いただいた中から3団体・5個人を善行表彰するとともに、8団体・9個人を高額寄付表彰に、また1団体を永年継続寄付表彰にしました。

(順不同・敬称略)

善行表彰(個人)

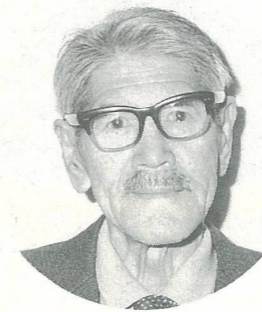

上野丘東
橋本温秀 (82歳)

永年にわたり、区内内道路の清掃、四季折々の花壇の手入れなど奉仕活動を続けられ、環境美化・緑化に尽くされています。



大津町一丁目
広岩不二雄 (77歳)

永年にわたり、保護司として保護観察対象者の更生に取り組まれるとともに、非行、犯罪の防止など青少年の健全育成に尽くされています。



王子山の手町
瓜生田均 (70歳)

永年にわたり、区内の青少年の非行防止、健全育成に取り組まれるとともに、民生の向上に尽くされています。

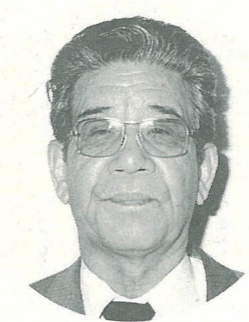

寒田北町二丁目
松岡 紘 (62歳)

永年にわたり、大分市交通指導員として、毎朝通学路における児童・生徒の交通指導を続けられ、交通安全思想の普及に尽くされています。



田中町
下川 智 (82歳)

永年にわたり「南大分地区歩こう会」のリーダーとして、市民の健康増進ならびに史跡、文化財の学習、保護に尽くされています。

善行表彰(団体)



泉町子供会

永年にわたり、町内全域を夜回りし「火の用心」を呼び掛けるとともに、廃品回収、あいさつ運動、清掃奉仕活動などに取り組んでいます。



白梅会

永年にわたり、大分市老人福祉施設清心園への清掃奉仕活動を続けられるとともに、一人暮らしのお年寄りへの慰問に積極的に取り組まれています。



角子原子子供会

永年にわたり、区内全域を夜回りし「火の用心」を呼び掛けるとともに、道路の清掃、公園の草取りなどに参加し、老人会とのふれあいを深めています。

高額寄付表彰

(個人)

氏名	住所
杉村 忠彦	都町二丁目7番21号
後藤 鶴雲	王子中町8番32号
安東 ユキ	中島東二丁目3番18号
高崎 三男	岩田町一丁目12番1号
佐々木 智英	大字鶴崎354番地
西村 春齋	下白木16組
石田 数美	大字横尾3937番地5
照岡 務	長浜町三丁目4番9号
須股 今雄	大字松岡40番地

(団体)

団体名	代表者名
株式会社 ヤノメガネ	矢野 峯生
二十世紀会	一丸 彦四郎
株式会社大分メンテナンス	谷口 来
株式会社 栗木精華園	栗木 修一
山村産業株式会社	山村 君子
大分市農業協同組合	白岩 徳人
宗教法人 萬壽寺	西尾 宗滴
株式会社 三和恒産	高崎 三男

永年継続寄付表彰

長久寺仏教婦人会	(代表者) 橋本 貞子
----------	----------------

善行表彰の推薦は、いつでも受け付けています。顕彰にふさわしい人や団体がありましたら、秘書課 ☎61111内線1021) へご推薦ください。

サラリーマンのみなさんの 市民税・県民税が 決まりました

3年連続

主な改正点

- ① 税率の適用区分が変わりました。
- ② 配偶者控除や扶養控除などの人的控除額が引き上げられました。
- ③ 公的年金等控除額が引き上げられました。
- ④ 個人年金保険料に係る生命保険料控除額が引き上げられました。
- ⑤ 寡婦（寡夫）控除および寡婦控除の特例加算の適用要件である所得限度額が引き上げられました。
- ⑥ 損害保険料控除が新設されました。

税額通知書の確認を…

給与所得者の市県民税は、事業所から提出される給与支払報告書（源泉徴収票）に基づいて計算されます。今月送付します税額通知書には、給与の収入額のほか、総所得金額、扶養人数、所得控除額、税額などが記載されています。税額通知書が届きましたら、計算例を参考のうえ、間違いがないかお確かめください。なお、税率や控除額については通知書の裏面をご覧ください。

平成3年度		特徴者番号	個人番号	受給者番号	
市民税	特別徴収税額通知書				
県民税					
分離課税の所得		みなし法人		①-④の計	課税標準額
土地事業雑所得	譲渡所得	山林所得	所得控除額	課税標準額	
円	円	円	円	円	円
			⑤	⑥	⑦
			2,027,000	1,078,000	
特別徴収税額		特別徴収税額		特別徴収税額	
市民税	県民税	市民税	県民税	市民税	県民税
円	円	円	円	円	円
390,000	35,000	2,000	700	1,290,000	310,000

計 算 例	
設 例	家族構成 妻と長男（18歳）・長女（14歳） （いずれも所得なし） 給与収入 4,500,000円 給与所得控除後の金額 3,105,000円……① 健康保険料の支払額 390,000円 生命保険料の支払額 150,000円 損害保険料の支払額（短期） 10,000円
課 税 標 準 額	社会保険料控除額 390,000円 生命保険料控除額 35,000円 損害保険料控除額 2,000円 配偶者控除額 310,000円 配偶者特別控除額 310,000円 扶養控除額 310,000円 特定扶養控除額 360,000円 基礎控除額 310,000円 計 2,027,000円……② 課税標準額（①-②） 3,105,000円-2,027,000円=1,078,000円……③
税 額	☆所得割額（③×税率-速算控除額） 市民税 1,078,000円×3%-0円 ≒32,300円（100円未満切捨て）……④ 県民税 1,078,000円×2%-0円 ≒21,500円（100円未満切捨て）……⑤ ☆均等割額 市民税 2,000円……⑥ 県民税 700円……⑦
年 税 額	年税額（D+E+F+G） 市民税 32,300円+2,000円=34,300円 県民税 21,500円+700円=22,200円 計 56,500円……⑧

氏 名	住 所	給与の収入金額	給与所得控除後金額	分離課税を除く給与所得	総所得金額	区 分		
大分 太郎	大分市荷場町2-31	4,500,000	3,105,000	0	3,105,000			
		市 民 税		県 民 税		特別徴収税額		
税額控除額	差引所得割額	均等割額	市民税額計	税額控除額	差引所得割額	均等割額	県民税額計	月 割 額
円	円	円	円	円	円	円	円	6月分
0	32,300	2,000	34,300	0	21,500	700	22,200	4,800
		市民税		県民税		特別徴収税額		7月以降
		56,500		4,800		4,700		

※この通知書の内容についてのお問い合わせは大分市役所市民税課へお申し出ください。

会社や官公庁などに勤め、市民税・県民税を毎月の給与から納めていた人、個人の税額が決まりました。 「税額通知書」は、5月中旬にそれぞれの事業所へお届けします。なお、給与所得者で給与から市民税・県民税を天引きされない人の「納税通知書」は、6月中旬ごろまでに各家庭へお届けする予定です。

子育て、一人で 悩んでいませんか

家庭児童相談室



「友達と仲よく遊べない」「学校に行くのをいやがる」「いじめられている」「言葉が遅い」「心身に障害をもっている」「妻が入院し、幼児をかかえて困っている」「離婚の話し合いで、子供をどうするかもめている」……。お子さんについてのこうした悩みを少しでも和らげようと、家庭児童相談室では、経験豊かな相談員が相談に応じています。あなたも一人で悩まず、気軽に相談ください。

相談内容

乳幼児から18歳までの子供のことならどんなことでもかまいません。相談は無料で、秘密は厳守します。

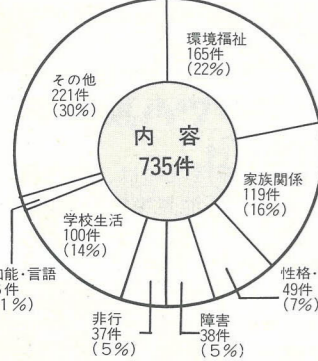
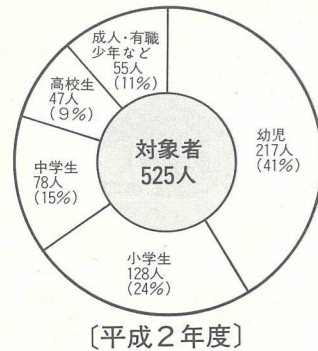

相談方法

- ▽電話相談 ☎61111内線1417
- ▽来所相談 社会課内（第2庁舎中2階）
- ※毎週月曜日は、市民相談コーナー（本庁舎1階）でも行っています。

相談時間

▽8時30分～17時（土曜日は午前中。日曜日、祝日は休み）

※このほか、次のような時間外の相談電話もありますので気軽に相談ください。
 ☆すこやかテレホン ☎1415
 相談時間：月、水、金曜日：17時～21時、土、日曜日、祝日：13時～17時



みな、同じタンポポです

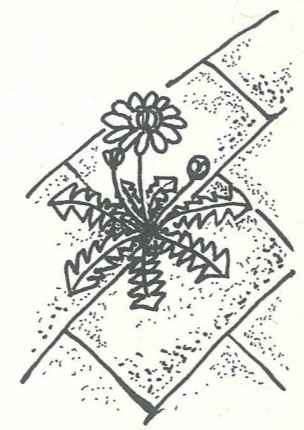

ほ装された道の僅かなすき間に、根づいたタンポポの花。庭のすみれや群れて咲くタンポポの花。みな、ようやく訪れたぬくもりを、心ゆくまですい込もうと、かれんな花びらを精一杯広げています。どちらも育つところを自分で選んだではありません。種が風に運ばれ、落ちた場所で芽吹き、今きれいに咲いています。

人が生まれた場所で精一杯生きてるように。どこで生まれてどこで育とうとも、みな同じ人であるように。みな同じタンポポです。

人は、だれもが幸せに生きたいという願いをもっています。その願いの実現は「生まれ」によって左右されるのではなく、その人がどんな生き方をしているかによって決まるものです。わたしたちは、一人ひとりが大切にされ、すべての人が精一杯、人間として幸せを求めることのできる社会の実現に努めたいものです。



◀時間を忘れて

～コンパル文化講演会～

4月29日、コンパルホールで文化講演会が行われました。

女優・歌手として活躍している天地総子さんが講師となって、「歌手・妻・そして母として」と題して講演。会場を埋めた大勢の人は、天地さんのユーモアを交えた話、そして歌のプレゼントに時間のたつのも忘れ聞き入っていました。



▼元気ハツラツ

～しわのぼし学級入学式～

4月16日、市社会福祉センターで「しわのぼし学級」の入学式が行われました。

今年の学級には、留年組も含め60歳から92歳までのいきいきおじいちゃん、おばあちゃん475人が入学。

年齢を感じさせない元気ハツラツな姿でお互いに入学を祝っていました。



成3年度 18回 入学式

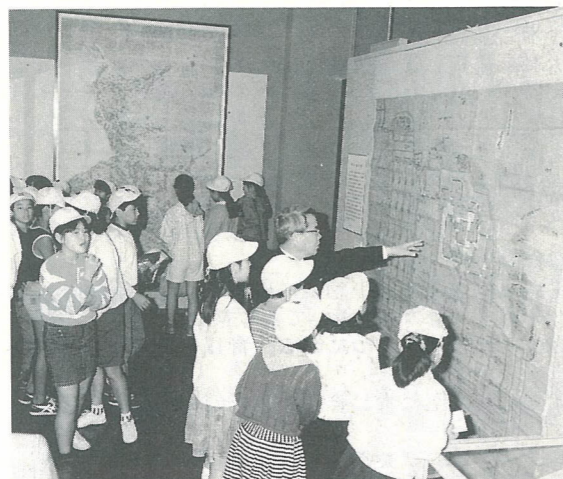

▲江戸時代へタイムトリップ

～古絵図にみる江戸時代の大大～

4月26日から市歴史資料館で、春の特別展「古絵図にみる江戸時代の大大」が開催されています。

展示室には、江戸時代の大大の城下町や村の絵図が展示され、訪れた人たちは、現代と変わらない様子や変化の様子に、あらためて感心していました。



親子3代使う井戸

西鶴崎 大近エミ子

わが家には、親子3代にわたって使っている井戸があります。昭和14年ごろに掘った井戸は、当時、父が劇場を経営していた関係で、役者の方たちが炊事や洗濯など生活用水として使っていました。夏は冷たく、冬は温かいと、使うのにはとても重宝していました。

昔はつるべで水をくみあげていましたが、現在はモーターを使っており、水は庭にまいたり掃除などに使っています。

毎朝、長男晃が御神酒をあげ水神様に感謝するとともに、この井戸を家宝として、いつまでも守っていききたいと思っています。

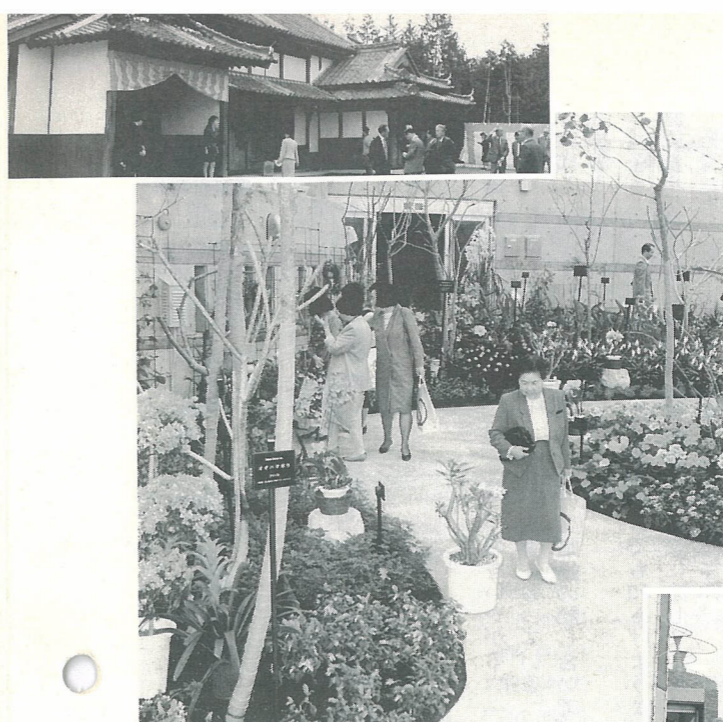

◀わあ〜きれい

～佐野植物小動物公園 観賞温室オープン～

4月23日、佐野の東部清掃センター南側に建設している「佐野植物小動物公園」の観賞温室がオープンしました。

サザンカをモチーフにした温室の中では、世界各地の珍しい植物がたくさん育てられ、訪れた人たちの目を楽しませていました。

また、隣接地には、市内最古の民家、「池見家庄屋敷」も復元され、歴史の一端をのぞかせていました。

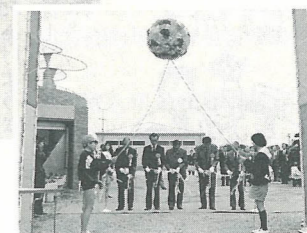

▶春風どくしに

～チャリティー健康ロードレース大会～

4月21日、大洲総合運動公園周辺でチャリティー健康ロードレース大会が行われました。

大会には、小学校1年生から59歳まで400人が参加。

年代別や男女別、それぞれのクラスごとにスタートした参加者は、仲間の応援を受けながら健脚を競っていました。



大だこのデザイン

河原内小6年 坂本 規子

全校がひとまとまりになって、わたしたちの学校では、3年程前から、豊の国たこあげ大会に、地区の人たちと一緒にみんなで参加しています。たまたみ6畳分もある大だこのデザインは、校区の子どもや大人から募集します。今年のデザインは、わたしが1日かかって考えた「ちびまる子ちゃん」に決めました。これは、ちょうど大会のころはやっていたので描いてみました。大会の日、わたしのデザインが描かれた大だこが空に舞い上がったときは、とても気持ち良かったです。





心豊かなふる里づくり

心豊かな人間都市、緑あふれる地域づくりをめざし発展を続ける大分市、わたしもモニタールとして早や一年が過ぎました。この間わたしは種々勉強させていただく時間を得、喜んでおります。

わたしはせっかくなりの機会でも

あり地域づくりに役立つことをと考へ、ホテルの飛び交う里づくりをと、地域の愛好者でホテルの養殖に取り組んでおります。吉野は、2月に臥龍梅の梅まつりが行われ、地域のふれあいを深めています。また今年、地域婦人会の会長さんの提案で、梅にふさわしい衣装を作



吉野 和子
但馬

と取り組んでいるところです。冬は梅まつり、夏はホテルと一年を通じて、地域のふれあいの輪がひろがればと思います。幸いホテルは梅の木を好むと言う話しを聞き、梅の里が最も適地であることを知り意を強くしております。

是非この計画は地域の皆さんと一諸に頑張つて成功させ、大分市の「ホテルの吉野」として多くの方々に観賞いただく事を夢み、そしてこの取り組みが地域の人々とのつながり、心豊かなふる里づくりにつながる事を願っております。



三 佐
橋本 朋子さん

楽しくておいしい フッキング

ヤング寿し



◎材料 (3~4人分)

- ・米 3合
- ・だし昆布 8cm位
- ・酒 大さじ1.5
- ・酢 大さじ4
- ・塩 大さじ1/2
- ・砂糖 大さじ4
- ・牛肉 200g
- ・スライスチーズ 3枚
- ・のり 適宜
- ・青じそ 6枚
- ・油 適宜

◎作り方

- ①寿し飯を平たく小判型ににぎる。
- ②牛肉を少量の油で焼いてAで煮る。
- ③チーズ1枚を4つに切る。青じそは半分は切る。
- ④寿し飯の上に青じそ、牛肉をのせてにぎる。
- ⑤チーズはのりを巻いてにぎる。好みによってワサビをつけても良い。

ワンポイント

牛肉は少し厚めが良いです。

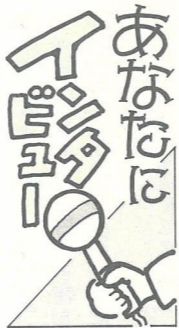

☆ファイバーワークを始めたいきっかけは…

1967年、ある方の個展で1枚の奇麗なタペストリーに出会ったのがきっかけです。1年半程先生について織物の基礎を学び、そのあとは1人で22年間やって参りました。☆熊井さんの作品はステンレスステイル線で織っているのが特徴ですが、どうして金属を素材に選んだのですか…

5月3日から6月18日まで、世界の現代美術のメッカといわれるニューヨーク近代美術館で、ファイバーワーク作家の熊井恭子さん(県立芸術短期大学教授)の個展が開かれています。熊井さんは国際的にも高い評価を受け、同館での日本人作家の個展としては池田満寿夫、横尾忠則に次いで3人目にあたります。今回は、今最も注目の熊井さんにお話を聞きました。

皆さまが1番興味を持たれていらっしゃると思いますが…1985年に六本木で開いた個展がアクシスという本に掲載されまして、その時の1枚の写真がきっかけとなつてこのようになりまして、様々なジャンルを取りあげようとしていた美術館側とわたしの作品の波長が幸運にも一致したのでと思います。

☆今のご感想は…
この美術館で個展をやりたいと考えたこともないくらい夢のような話で…
紹介なしで、しかも厳しいことで知られる館長の審美眼にかなったことがとてもうれしいです。

☆今後の予定は…
わたし自身が見たいような、今までに見たことのないような立体をつくってみたいですね。

出品作「よこたわる風」



大分市国際交流員

ジュリーの 大分 見聞録

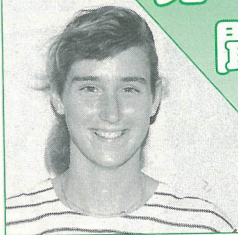

大分市は、美しい緑に囲まれています。この美しい大分市とすばらしい自然環境を守るために市民の皆さんに協力していただきたいと思います。今、全世界で、この大分市でも地球の一員として地球を救おうという運動が起きています。それが、4月22日の「アース・デイ(地球の日)」です。アース・デイの運動は、そもそも21年前にアメリカで起こりました。これは、今わたしたちが直面している環境問題をみつめ直し、このかけがえのない地球を救うために何が出来るのかということを考える運動です。

しかし、今年のアース・デイの活動に参加しなかったとしても、まだまだ地球を救うために出来ることはたくさんあります。



日々、環境保護について意識をもたなければならぬ時期に来ているように思われます。わたしたちの子供と同様に、地球の未来についても考えていく必要があるのではないのでしょうか。環境を守り、わたしたちの地球がいつまでも美しく保てるように、一緒に力を合わせましょ。

工業統計調査ポスター

- ▷内容 製造業を営む事務所の工業統計調査に対する理解を深め、その協力が得られる内容で未発表のもの
- ▷応募期限 7月1日(月)
- ▷応募・問合せ先 県統計情報課 (☎361111内線2236・2237) へ。(総務課)



第4回全国健康福祉祭いわて大会 「シルバー作品展」の出品作品

- ▷資格 60歳以上(昭和7年4月1日以前に生まれた人)のアマチュア
- ▷応募作品 絵画、写真、書、彫刻、彫塑、工芸
- ▷テーマ 自由
- ▷出品上の注意 ①額装、容器などにガラスを使用しないこと(アクリル可) ②額装には陳列用金具類をつけないこと

- ▷申込方法 6月12日までに福祉課へお申し込みください。
- ▷その他 7月1日審査のうえ出品作品を選出します。
- ▷問合せ先 福祉課 (☎346111内線1434) へ。

「まちの話題」作品

- 市報5月1日号から、地域の行事や話題を、みなさんが撮影した写真で紹介する新コーナー「まちの話題」がスタートしました。
- 写真に住所、氏名、電話番号、簡単なコメントを添えて、どしどしお寄せください。
- ▷送り先 広聴広報課(〒870荷揚町2番31号 ☎346111内線1053)

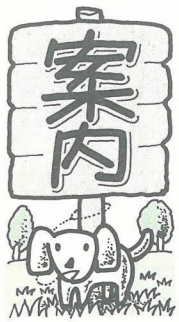

特別土地保有税の申告(納付)は5月31日まで

昭和44年1月1日以降取得した土地で、3年1月1日現在大分市内に5千平方メートル以上保有している人(ただし、市街化調整区域内に所在する土地については特別措置があります)は、特別土地保有税の申告(納付)が必要です。

▽申告(納付)期限 5月31日(金)
※詳しくは、資産税課(☎346111内線1262)へお問い合わせください。(資産税課)

燃やせるゴミの収集時間が変わります

5月15日から7月6日まで、東部清掃センターの焼却炉を定期点検します。この間、臨時収集体制をとりますので、地区によっては焼やせるゴミの収集時間が変わります。

ゴミは、収集日当日必ず朝8時30分までに決められた場所に出してください。
(清掃業務第1課)

くらしの相談コーナーを開設します

▽日時 5月30日(木) 10時~15時(市長対話10時~12時)
▽場所 市役所第2庁舎5階研修室

▽相談内容 市長対話、法律、心配ごと、母子、結婚、身体障害者(児)、家庭児童、老人、高齢者職業、交通事故、行政、市政、宅地建物取引、消費生活、相続贈与税、年金、税務、社会福祉道路、建築、人権
▽その他 法律相談は予約制です。5月28日(火)までに広聴広報課(☎346111内線1051)へお申し込みください。
(広聴広報課)

重度障害者に住宅設備改造費を補助します

市内に住んでいる人で、重度障害者またはその保護者が、住宅設備の改造(増築、新築は不可)をする場合、その費用の一部を補助します。

▽対象者 視覚、下肢、体幹の1級から3級の障害者手帳所持者およびA、Bの療育手帳所持者
▽補助額 最高30万円
ただし2年度分の所得税額(家族全員が対象)や工事内容

地域改善対策(同和対策)事業の高校、高専および大学入学支度金・進学奨励金の申請を受け付けます

▽対象者 保護者が市内に住んでいる地域改善対策事業対象者で、3年度に高校、高専、大学に入学した人および在学している人

▽申込方法 在学証明書と本人および保護者の印鑑を持参のうえ、5月31日までに同和教育室へ申請してください。なお、申請書などの書類は同和教育室にあります。
(同和教育室)

農業共済に加入している麦類の損害評価を実施します

対象者は、損害評価野帳(被害申告書)に必要事項を記入のうえ、評価実施前日までに集落評価員へ被害の申告をしてください。なお、申告がない場合は、被害がないものとして処理します。

▽被害の対象 ①干害、湿害、病虫害など自然災害により発生した被害であること ②発芽期より収穫(刈り取り)までの間に発生した被害であること ③平年作に比べて3割以上の被害

(減収)があること
▽その他 ○損害評価野帳は、集落評価員宅または農政課、各支所に設置しています。
○評価日時は各集落ごとに決めますので、集落評価員へお問い合わせください。
※詳しくは、農政課(☎346111内線1665)へお問い合わせください。(農政課)

あなたの医療費をお知らせします

国民健康保険の被保険者で3月中に病気やけがなどで治療を受けた人に、1カ月の医療費の総額を世帯単位で5月末ごろに各家庭へお知らせします。

これは、治療を受けた皆さんに、どれくらいの医療費がかかっているかを知ってもらい、「自分の健康は自分でつくる」という自覚と認識を深めていただき、国民健康保険事業の円滑な運営に協力していただくものです。
(国民健康保険課)

障害児福祉手当などを振り込みました

平成3年5月期分の障害児福祉手当、特別障害者手当、および福祉手当(経過措置分)を受け

計量器の定期検査を行います

商取引や証明に使用するばかりは、年に1度定期検査を受けなければなりません。

なお、当日は、家庭用計量器(キッチンスケール、ヘルスマーター)の無料検査も行います。
▽受付時間 10時~12時、13時~15時

月日	検査区域	検査地所
5月27日(月)	南大分地区	視聴覚センター
28日(火)	大道地区	大道公民館
29日(水)	大道地区	大道公民館
30日(木)	大道地区	大道公民館
31日(金)	中央卸売市場内	中央卸売市場
6月10日(月)	住吉地区	住吉小学校
11日(火)	中島地区	中島小学校
12日(水)	中島地区	中島小学校
14日(金)	長浜地区	長浜小学校
18日(月)	金池地区	金池小学校
19日(火)	荷揚地区	荷揚町小学校
21日(木)	荷揚地区	荷揚町小学校
25日(月)	大型はかり	新買計量検査所

(商工労政課)

宅地や未利用地などの雑草を刈りましょう

宅地や田畑の未耕作地、荒廃地に雑草が生い茂り、そのまま放置すると空き缶やゴミの不法投棄を誘発し、また、害虫の発生源となるなど、周囲に住む

給者の指定口座に振り込みました。ただし、支給停止中の人は除きます。
入金がないときは、福祉課(☎346111内線1435)へご連絡ください。
(福祉課)

燃やせない家庭ゴミの収集日程表は届きましたか

平成3年度の燃やせないゴミ収集日程表を、自治委員さんを通じてお配りしました。

台所など見やすいところに貼って、ゴミの正しい分け方、出し方にご協力ください。
なお、転入、転居などでまだ受け取られていない方は、市民課、各支所、明野出張所に用意してありますのでお受け取りください。
(清掃業務第1課)

市青少年センターが本庁舎8階に移転します

市青少年センターは、市営陸上競技場にありましたが、5月20日から市役所本庁舎8階に移転します。

▽電話番号 346111内線2080または381555
・事務室 346111内線2080
・教育相談 337744

人に迷惑を及ぼします。

宅地や未利用農地などの所有者は、定期的に草刈りをするなど十分な管理をお願いします。
なお、自分の手で草刈りができない人は、業者をあつせんしますのでご連絡ください。
また、刈り取った草を焼却するときは、最寄りの消防署へご連絡ください。

▽問合せ先 宅地：保健衛生課(☎346111内線1559)
田畑の未耕作地、荒廃地：農業委員会事務局(☎346111内線2134)へ。

善意の泉

善意の肉付けが相づかい、おれ申上げます。(敬称略)

市へ

▽ライオンズクラブ国際協会37B地区キャビネット ▽安岡次雄 荷揚町

社会福祉協議会へ

▽大分地区 ▽荒木次夫 碩田町
▽村上春美 浜町北▽高野チサ子 津守▽姫野洋次郎 顕徳町
▽園田初男 志手▽佐藤久美子 椎迫▽武津直臣 富岡▽麻生倫子 上野丘▽小長良夫 大州浜

衛生管理者試験の受験準備講習会を開きます

▽日時 6月13日(木)、14日(金)
▽場所 大分商工会館5階大ホール(長浜町三丁目15番19号)

▽講習科目 関係法令(労働基準法、労働安全衛生法など)、労働衛生、労働生理
▽費用 1万3千円程度(受講料、テキスト代)

▽申込期間 5月20日~31日
▽その他 衛生管理者試験は8月7日、受付は7月2日、3日、4日に行います。

▽申込み・問合せ先 県労働基準協会(☎325763)へ。
(商工労政課)

国民年金には保険料免除制度があります

国民年金では、加入中にやむを得ない理由で保険料が納められなくなった場合、納付が免除される制度があります。納められないからとそのままにせず、ぜひご相談ください。

なお、昨年度保険料の免除が認められ、今年度も引き続き希望される人は、再び手続きが必要です。
※詳しくは、国民年金課(☎346111内線1362)へ。

▽平松栄子 上野丘▽竹本ヒサエ 日岡▽安部省三 王子中町
▽田原光行 浜の市▽本間喜三男 古国府▽鳥羽皓二 勢家町
▽安部真宏 花園▽上田一允 田中町▽平山ゆり子 碩田町▽甲斐嘉明 向原東▽西山慶克 青葉台▽衛藤茂 深河内▽森博章 芦崎▽伊東泰則 大道町▽吉広智通 豊町▽園田幸人 南下町▽阪井正己 浜町北▽後藤清英 明野西
(鶴崎地区)▽竹内義美 海原▽徳丸規好 丸亀▽丸井勝美 小池原▽藤本誠 森▽平林廉毛 井▽田中二郎 中鶴崎▽佐藤園康 東鶴崎▽高橋重子 松岡▽牧憲正 猪野
(大在地区)▽久保マサ子 政所▽秦秀雄 政所▽広田ヨシ子 政所
(坂ノ市地区)▽幸豊博 木田▽小野アサエ 細▽大石又生市尾(大南地区)▽野尻信行 中判田▽總崎英 吉野原
(植田地区)▽神屋剛 国分▽佐藤順子 富士見が丘▽松野武志 国分▽甲斐則登 木上▽長藤勝利 光吉▽和田元一 富士見が丘▽久徳敦子 上宗方▽後藤泰子 寒田南町▽佐藤和宏 宮崎▽戸坂輝士 寒田
(市外)▽重吉喜一郎 国東町▽阿部健次 九重町
篤志寄付
▽(宗)救世主第11地区本部青年部ふれあい会
以上4月20日まで受付分



子宮がん検診

▽対象者 30歳以上の市民(勤務先などで受ける機会のある人は除く)
▽受付時間 13時~14時30分
▽料金 900円
▽その他 ①健康手帳をご持参ください。②他校区の人も都合のよい会場で受診できます。

Table with columns for date, location, and school/venue. Includes dates from 6/11 to 5/27 and locations like 豊府小学校, 古国府公民館, etc.

胃検診

▽対象者 40歳以上の市民(勤務先などで受ける機会のある人は除く)
▽受付時間 9時~11時
▽料金 千円
▽その他 ①前夜10時から検診を受けるまでは、食事、水、茶など一切とらないでください。

Table with columns for date, location, and school/venue. Includes dates from 6/7 to 5/24 and locations like 金池小学校, 上野丘中学校, etc.

※ただし、子宮がん検診、胃検診を受ける人で、次の人は無料で。①70歳以上の市民(医療受給者証)②生活保護法による被保護世帯の人(生活保護診療依頼証)③市民税非課税世帯の人(家族全員の税額証明書:交付には印鑑と手数料200円が必要です)

日本脳炎の予防接種

▽対象者 3歳以上の市民
▽受付時間 14時~15時(同時に学童接種を行いますので、接種開始前後は混み合います)
▽料金 ①義務教育終了の人から65歳未満の人:1回につき400円 ②義務教育終了前の人と65歳以上の市民、生活保護家庭、市民税均等割以下の家庭の人:無料(証明書持参のこと)
▽予防接種の受け方 ①初めて受ける人は、1週間から2週間の間隔で2回受ければ初回免疫が完了します。

平成3年度日本脳炎予防接種日程表

Table showing vaccination dates and locations for Japanese Encephalitis. Columns include date, school name, and specific locations like 城南, 八幡, 中島、舞鶴, etc.

※ 学校内や付近の道路には、駐車できません。

ができません。②昨年2回受けた人は、今年1回受ければ基礎免疫が完了するので、以降は3、4年ごとに1回追加接種を受けてください。
※小学校入学までに基礎免疫をつけましょう。
▽注意事項 ①体に異常がある場合は、前もって健康診断を受けてください。②被接種者の健康状態を詳しく問診担当の医師に話してください。③体温は必ず家庭で測ってください。④問診票は会場受付に準備してあります。⑤母子健康手帳(幼児のみ)と印鑑を持参してください。

▽接種できない人 ①発熱している人や著しい栄養障害のある人 ②心臓血管系や腎臓、肝臓の疾患にかかっている人で、その疾患が急性期、増悪期または活動期にある人 ③日本脳炎ワクチンでアレルギー症状を起こす恐れのある人や異常な副反応のあった人 ④接種前1年以内にけいれん(ひきつけ)の症状があった人 ⑤妊娠している人 ⑥BCG、ポリオ、麻疹、新三種混合、風しん、おたふくかぜなどの予防接種を受けて1カ月を経過していない人、または三種混合を受けていない人、または三種混合を受けて、2週間を経過していない人 ⑦麻疹、おたふくかぜ、風しん、水痘にかかり、治癒後1カ月を経過していない人、または家庭内に感染者がいて、感染発症の恐れのある人 ⑧医師が予防接種を行うことが不適当と認める疾患にかかっている人
※その他の病気でも、症状によっては接種できないことがありますので、保健衛生課へお問い合わせください。
▽接種後の注意事項 ①当日とその翌日は過激な運動や入浴などは避けてください。②当日の飲酒は避けてください。

4カ月児健康診査

▽日時 6月4日(火)9時~11時
▽場所 大分保健所(☎28231)
▽対象者 4カ月児(生後百20日~百50日)
▽料金 無料
▽その他 母子健康手帳をご持参ください。

赤十字講習会

◎家庭看護夜間講習会
▽日時 5月21日~24日 18時
▽会場 大分保健所(☎28231)

レントゲン・成人病・肺がん検診・健康相談会

※受診方法などは、市報5月1日号をご覧ください。

高田・別保校区レントゲン・成人病・肺がん検診および健康相談会日程

Table with columns for date, location, and time. Includes dates from 6/10 to 5/29 and locations like 森町西, 森町東, etc.

蘇生法講習会

▽対象者 18歳以上の市民
▽定員 25人
▽日時 5月27日、28日 9時30分~15時30分
▽対象者 18歳以上の市民
▽定員 20人
◎救急法夜間講習会
▽日時 6月3日~7日、10日、11日 18時~21時
▽対象者 18歳以上の市民
▽定員 30人
※各講習とも教材費が必要で

健康体操教室

▽期間と時間 5月22日~7月24日(毎週水曜日) 13時30分~15時30分
▽場所 県看護研修センター(寿町2番6号)
▽申込み・問合せ先 日本赤十字社大分県支部(☎22236)へ。(社会課)

老人健康講座

▽日時 5月28日(火) 13時30分
▽場所 市社会福祉センター1階集会室(榎田町三丁目5番11号)
▽対象者 市内に居住する60歳以上のお年寄りおよびその家族
▽内容 歯と口腔の病気(講師 井上歯科医院院長井上好信氏)
▽受講料 無料
▽問合せ先 市社会福祉センター(☎2050)へ。

移動図書館巡回日程

(6月7日以降は次号に掲載)

Table showing mobile library tour schedule with columns for date, location, and time. Includes dates from 6/6 to 5/24 and locations like 国分新町、羽屋、中野、etc.

平和市民公園能楽堂の催し (☎515511)

- ☆春扇会お習い会 (素謡、仕舞)
 - ▷日時 5月17日(金) 10時
 - ☆第49回大分連合宝生会大会 (素謡、仕舞)
 - ▷日時 5月19日(日) 9時30分～16時30分
 - ※いずれも入場料は無料です。
- (平和市民公園能楽堂)

日曜園芸教室

- ▷日時 6月2日(日) 9時
- ▷場所 大分文化会館第1小ホール
- ▷内容 菊、朝顔の作り方 (園芸畜産課)

陸上県体予選と記録会

- ▷日時 6月9日(日) 12時
- ▷場所 市営陸上競技場

		種目
県体予選の部	男子	[30歳未満] 100m・400m・1500m・5000m・走幅跳び・走高跳び・砲丸投げ [40歳未満] 100m・1500m・走幅跳び・走高跳び・砲丸投げ [50歳未満] 100m・1500m・砲丸投げ [議員・教委] 100m [50歳以上] 100m [一般共通] 10km(5000mを第1次選考とする)
	女子	[30歳未満] 100m・走幅跳び・走高跳び・砲丸投げ [30歳以上] 100m・砲丸投げ
記録会の部	男子	[一般・大学・高校] 100m・400m・1500m・5000m・走幅跳び・走高跳び・砲丸投げ [中学校] 1年100m・100m・1年1500m・3000m・800mリレー・走高跳び・砲丸投げ [小学校5・6年] 100m・400mリレー
	女子	[一般・大学・高校] 100m・200m・800m・400mリレー・走幅跳び・走高跳び [中学校] 1年100m・100m・200m・800m・走高跳び・砲丸投げ [小学校5・6年] 100m・400mリレー

- ▷参加資格 市内に住むか勤務する人
 - ▷参加制限 1人2種目まで (リレーは除く)
 - ▷参加料 小学生…100円 (リレーは400円) 中学生…200円 (リレーは400円) 高校生…300円 (リレーは400円) 大学生・一般…400円 (リレーは600円)
 - ▷申込方法 申込用紙に必要事項を記入のうえ、5月30日までに陸上競技協会清水繁夫(〒870新川町二丁目3番26号☎394040)へお申し込みください。
- (体育保健課)



5月18日(出)放映
世界の料理を食卓に
～タイ編～

5月25日(出)放映
技～現代の美工～

6月1日(出)放映
シリーズ
おおいた再発見⑧

5月20日(月)放送
町ぐるみでゴミ対策

6月3日(月)放送
新市長に聞く



家庭の船

- ▷日程 7月21日～23日 (船中泊)
- ▷行き先 京都 (金閣寺、二条城、太秦映画村)
- ▷応募資格 大分市民で過去に参加したことのない人 (なお、子供は5歳以上高校生以下です)
- ▷対象者と定員 ①親族関係にある3世代…320人 ②身体障害者(児)

および精神薄弱児(者)(介護者を含む)…35人 ③一人暮らしのお年寄り(70歳以上)…10人 ④母子(父子)家庭…80人 ⑤女性(18歳以上)…170人

▷参加料 1人 6,000円

▷募集期間 5月20日～31日

▷応募方法 社会課または各支所市民係、明野出張所にある参加申込書に必要事項を記入のうえ、直接お申し込みください。(障害者の人は、身体障害者手帳または療育手帳をご持参ください)

▷その他 ①定員を超えた場合は抽せんします。

②台風など悪天候の場合は中止することがあります。

▷問合せ先 社会課 (☎396111内線1413) へ。

(社会課)

温水プール水泳教室

▷期間など

教室名	対象者	定員	曜日	期 間	時 間
小学生	4、5、6年生 で泳げない者	30人	木	6月6日～7月11日	17時30分～
		30人	金	6月7日～7月12日	18時30分
婦 人	初 心 者	30人	水	6月5日～7月24日	10時30分～
		30人	木	6月6日～7月11日	12時
		30人	金	6月7日～7月12日	
勤労男女	初 心 者	20人	土	6月8日～7月13日	17時30分～ 18時30分

▷受講料 小学生…700円、婦人および勤労男女…1,200円 (スポーツ傷害保険料を含む)

▷申込方法 5月25日までに、直接温水プールへお申し込みください。(返信用はがきを持参してください)

▷その他 ①月曜日は休館日です。②定員を超えた場合は抽せんします。③事前に健康診断を受け異状がないかを確認しておいてください。

▷問合せ先 温水プール (☎581127) へ。

視聴覚センターの催し (☎458616)

講座名	日時	内 容	そ の 他
サウンドスペシャル	6月1日(出) 2日(回) 14時～ 15時30分	音と映像で贈る尾瀬の自然 イ・ムジ合奏団「四季」	○参加自由 ○入場無料
16ミリ映写機操作講習会	6月5日(内) 10時～16時	16ミリ映画の効果的な利用法について学習し、映写機やフィルムの取り扱い方を身につけます。	○定員 30人 (受付順) ○印鑑持参 ○申込方法 本人が電話で (受付は5月23日9時から)

編集者ひとこと

◎新聞を開いても、テレビを見ても「G・W、G・W」の文字が目についたゴールデンウィーク。それにつられてわたしも……行楽地はどこも家族連れでごった返し、車と人の波でグロッキー。来年は過ごし方にも一考をと思つたわたしです。……(大野) ◎日曜日。朝、何気なく庭先を眺めていると、昨年植えたキウイの木から元気のいいつるが……。急に棚作りを思い立ち、準備開始。日ごろ慣れない作業に手を切るなど悪戦苦闘。でも、久しぶりにいい汗をかけた一日でした。…(牧)

市報おおい

5月15日号

(毎月1日・15日号)

編集と発行

大分市秘書広聴室

広聴広報課

印刷 佐伯印刷株式会社

この市報は古紙再生紙を使用しています