

編集と発行  
大分市荷揚町2番31号  
大分市秘書広聴室広聴広報課  
(☎34-6111)



## グループさん



ゆるやかな音楽に乗って、太極拳を演ずるのは、明野太極拳同好会の皆さん。

健康長寿と会員相互の親睦を目的に、昭和63年4月に発足し、現在、会員は25人。毎週水曜日明治明野公民館で練習している。

「競演、試合、資格を目的とせず、あくまでも楽しみの会」と話す責任者の岩元勝さん。

年齢も仕事もさまざまだが、雰囲気は和気あいあい。会場に笑顔と笑い声があふれている。

### 大分市平和都市宣言

世界の恒久平和は、人類共通の願いである。

しかるに、近年、核軍備の拡張は依然として続けられ、世界平和と人類の生存に深刻な脅威をもたらしている。我が国は世界最初の核被爆国であり、広島、長崎のあの惨禍を再び繰り返さないように、核兵器の恐ろしき、核兵器の廃絶を全世界の人々に訴え続けていかなければならない。

大分市は、日本国憲法に掲げられている恒久平和の理念に基づき、非核三原則を守り、大分市民の平和と安全のため全力を尽くすことを誓い、ここに「平和都市」とすることを宣言する。

昭和59年12月24日

# あなたの声 要望 提言 アイデア

# 夢のあるまちに



声の処理経路

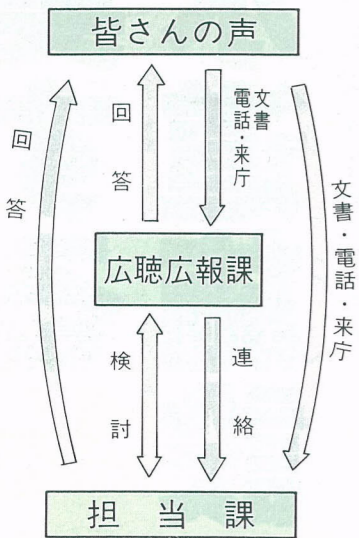

グラフ 2

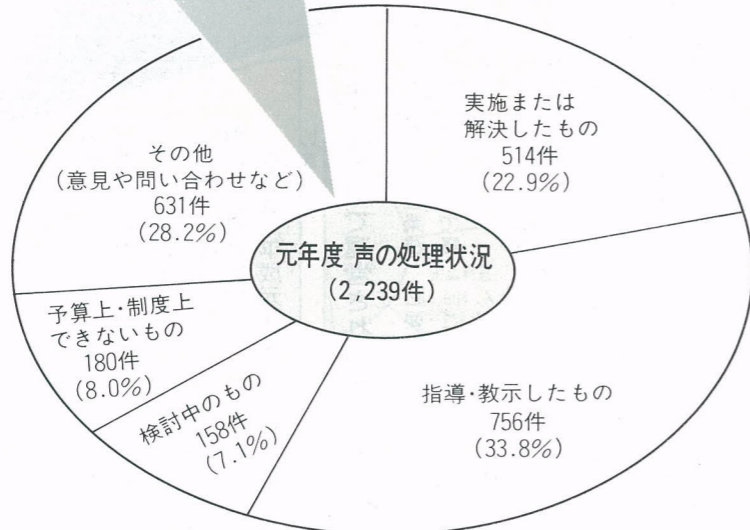

※指導したものは、近隣騒音、空き地の雑草などの問題を、当事者で解決するようお願いしたものです。

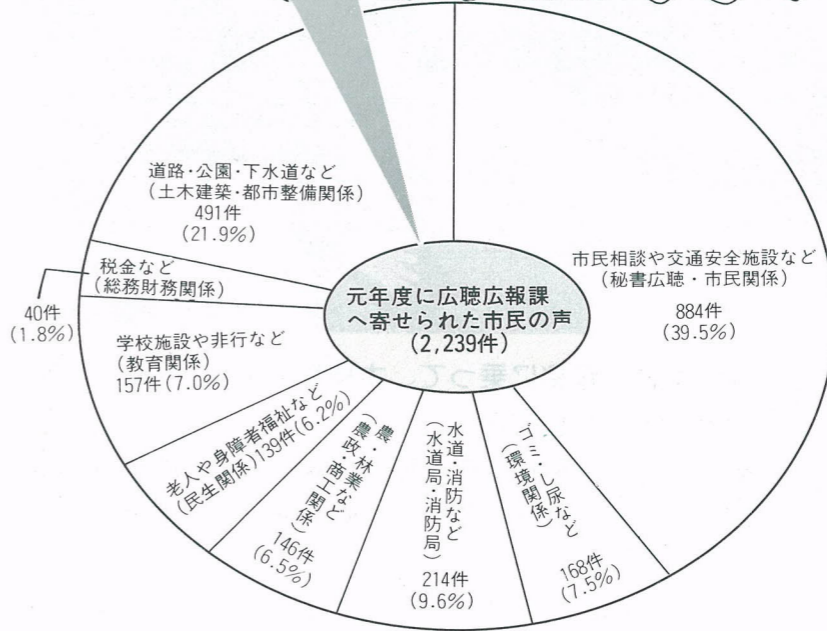

グラフ 1

市では、「緑あふれる豊かな人間都市」を目指し、市民総参加によるまちづくりを進めています。その市民参加の一つとして、皆さんから寄せられる「声」は、市民と行政が一体となった活気に満ちたまちづくりに大変役立っています。そこで今回は、元年度に市民の皆さんから寄せられた「声」の処理状況などについて紹介します。

## 寄せられた声 2千2百39件

大分市のまちづくりは、市民の皆さん一人ひとりが、市政に参加することから始まります。そこで市では、市民の皆さんが今、何を望んでいるかを知るため対話集会や市政モニター制度、市民相談などを通じて、広く意見を求めています。元年度に、市民の皆さんから寄せられた声（意見、要望、アイデア）は2千2百39件ののぼり、その内容は広範囲にわたっています。（グラフ1参照）そして、その声は市政に生かされ、まちづくりの推進力として大いに役立っています。

## 寄せられた声にはその結果を報告しています

市民の皆さんから寄せられた意見や要望、提言などには、すぐに解決（実施）できるものと予算上や制度上からすぐには解決できないものがあります。いずれの場合についても、それぞれの担当課と連絡を取りながら、内容や現地を調査してその結果を報告しています。元年度に寄せられた声の処理状況は次のとおりです。（グラフ2参照）

## 市長対話集会

市長対話集会は、市長が地域に向いて、ひざを交えて市政の現状やこれからのまちづくりを紹介するとともに意見交換するなど、地域の人たちの市政に対する生の声を聞いて市政に反映しようというものです。自治会や青年団体、婦人団体、各種グループなど、小さな集まりでも昼夜を問わず出向いており、元年度中には百45回実施されました。市政が身近に感じられると大変好評です。



ひざを交えての対話集会

## 市民相談など

市役所1階「市民相談コーナー」で、相談員が受ける市民相談や、月1回各支所を巡回する移動市民相談、また、手紙や電話、さらに市役所や各支所、地区公民館などの窓口においている白塗りの投書箱「ホワイトボックス」へも、皆さんの「声」が寄せられています。

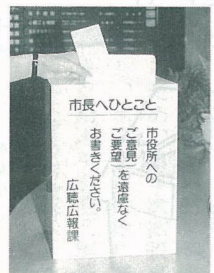

ホワイトボックス

## 市政モニター制度

市政の重要な課題である教育や福祉、ゴミ、上下水道などと深いかかわりを持つ女性に、市政への関心と発言の場を多く持っていたらと、昭和51年4月に全国で初めて、女性だけの市

大分市のまちづくりのために今後とも市民の皆さんの積極的な意見や要望、アイデアなどを広聴広報課（☎6111内線1051）まで、どしどしお寄せください。

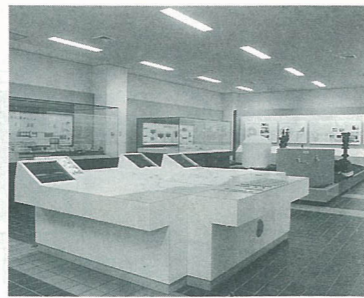
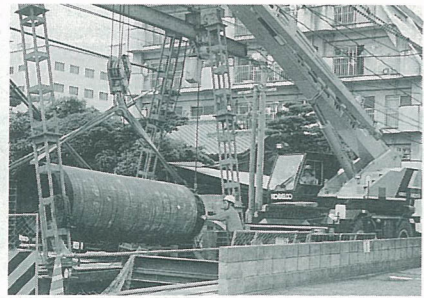
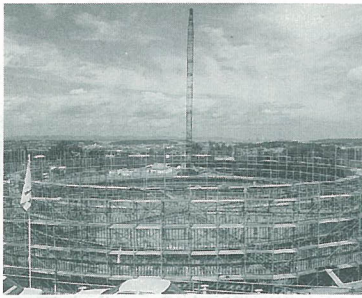

▲石川配水池建設工事

▲水道管布設工事

▲水道資料館

資本的収支の状況(表2)

(百万円)

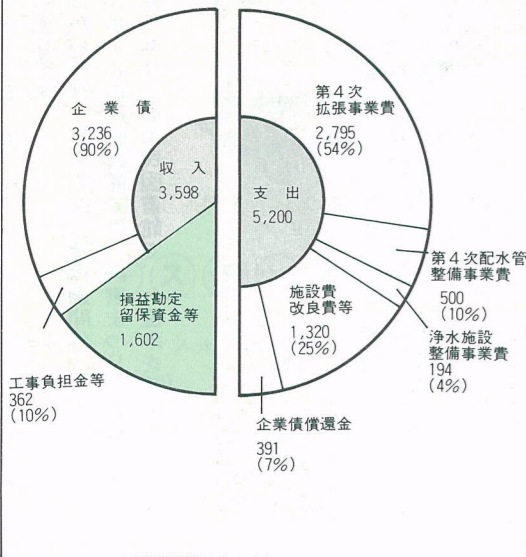

収益的収支の状況(表1)

(百万円)

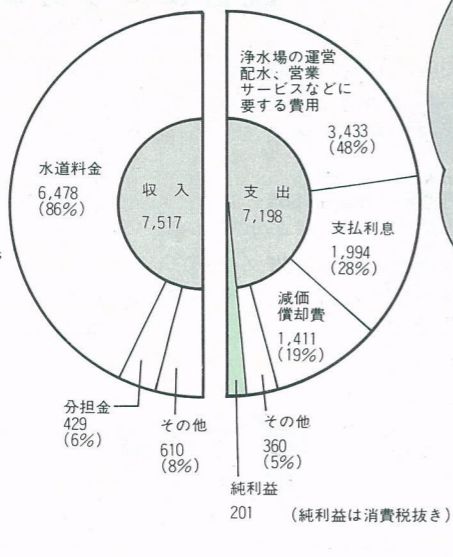

水道事業会計は、収益的収支(営業面)と資本的収支(投資面)の二つに分かれています。

# 充実する 水道施設

## 平成元年度水道事業会計決算から

水道は、わたしたちの健康で文化的な日常生活を支えるために、1日も欠かすことのできない大切なものです。安心して飲めるきれいな水がつけられ、わたしたちの家庭に届くまでには、多くの費用と手間がかかれています。今回は、平成元年度の水道事業の状況を紹介します。

### 独立採算制で運営される水道事業

水道事業は、地方公営企業法によって、「独立採算制」で経営されています。そのため、水道に要する経費は、すべて市民の皆さんから納めていただく水道料金で賄い、運営されています。また、安定した給水を確保するため、水道の施設拡張や改良工事の建設費など多額の資金を

### 水1m<sup>3</sup>をつくる費用(158円)の内訳

(元年度)

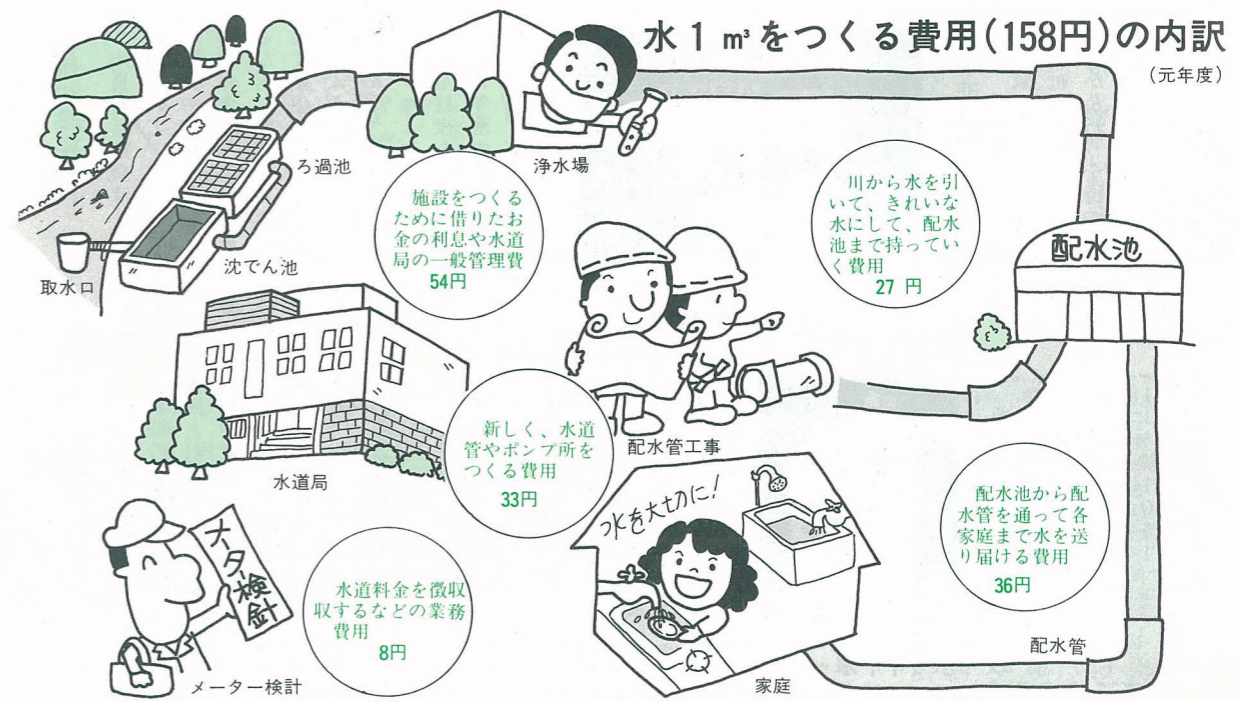

### 収益的収支の状況は

収益的収支とは、日常の営業活動に伴う収入、支出の状況を表したものです。収入総額は75億千7百万円で、このうち水道料金収入が64億7千8百万円と全体の86%を占めています。支出総額は71億9千8百万円。支出の主なもの、浄水場の維持管理や営業活動に伴う費用で、34億3千3百万円と全体の48%を占め、企業債などの支払利息19億9千4百万円、減価償却費14億千百万円、その他3億6千万円となっています。収支結果は、2億百万円の純利益を生じました。

### 資本的収支の状況は

資本的収支とは、施設の建設改良など投資面の収入、支出の状況を表したものです。収入総額は35億9千8百万円で、その内訳は、企業債が32億3千6百万円で全体の90%を占め、工事負担金などが3億6千2百万円となっています。支出総額は52億円。長期計画の一環として昭和61年度から取り組んでいる第4次拡張事業費が、27億9千5百万円で54%を占めています。

### 水道事業にご理解とご協力を

元年度の水道事業決算については、なんとか健全財政を保ってききましたが、人口の増加、核家族化、生活様式の変化などにより、水需要は増加しつづけています。今後とも増大する水需要に対応するため、第4次拡張事業を推進し、水の安定供給に努めます。また給水不良地区解消のため老朽配水管の布設替などを行ってまいります。経済性と公共性を使命とする水道事業にとっては、膨大な事業費を限られた財源で賄うていかなければなりません。今後とも健全財政の確保に一層努力し、市民生活の安定を図ってまいります。



アメリカ合衆国テキサス州

# オースティン市と

## 姉妹都市提携

大分市では、アメリカ合衆国オースティン市から、リー・クック市長を団長とする姉妹都市提携訪問団を迎え、10月30日に姉妹都市提携の調印式を行います。

大分市は、昭和53年にポルトガルのアベイロ市と姉妹都市の提携、昭和54年には中国の武漢市と友好都市を締結し、幅広い分野で活発に交流事業を展開してきました。

今回、アメリカ合衆国テキサス州の州都であるオースティン市と姉妹都市の提携によって、世界の三大大陸にかけて、広く国際交流活動の輪を広げていくこととなります。

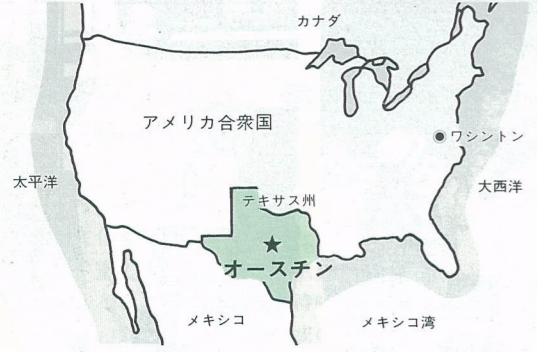

### オースティン市の概況

位置 テキサス州のほぼ中央部で州都  
 面積 300Km<sup>2</sup>  
 人口 約51万人  
 気候 年間平均気温20℃。年間約300日が晴天  
 産業 農業、石油産業のほか、ハイテク分野でも有名

# めくる感動 楽しい出会い

10月27日～11月9日 コンパル読書まつり

### 読書まつり行事

|  |   |
|--|---|
| 11月2日(金) 14時～15時30分<br>◎ 平岩弓枝講演会 文化ホール<br>※ 入場整理券が必要   | 10月27日(土)～11月9日(金)<br>10時～18時<br>◎ 外国の絵本・原画展 市民ギャラリー<br>◎ 読書感想画・感想文展 図書館児童書コーナー<br>201会議室 |
| 10月28日(日) 13時～16時<br>◎ 本の交換市 中央プラザ (雨天の場合2階プラザ)<br>◎ “メルヘンひろば” 文化ホール<br>○ 吉四六ばなし<br>○ 絵本とあそぼう<br>○ とびだす絵本<br>○ ぬいぐるみ人形劇<br>○ 大型紙芝居 | 10月27日(土)～11月7日(水)<br>10時、14時、18時<br>◎ ビデオ・イン・コンパル 視聴覚室                                   |

一冊の本を手にとって、ページをめくるとき、それは楽しい出会いのはじまりです。

10月27日から11月9日までは「読書週間」。この週間にちなんでコンパルホール市民図書館では「読書まつり」を行います。

秋の夜長、あなたも市民図書館で、一度本を手にとってみませんか。



「偏った見方」をして、人を傷つけていませんか

その2 ○○風情が

わたしたちは、日ごろ何気ない会話の中で、相手を決めつけたり、見下げたりする言葉を使って、傷つけていることはないでしょうか。

服装や職業などで、偏った見方をしていないかどうか考えてみましょう。

市民1人当たり 9・4冊利用

開館当初、約12万冊だった蔵書冊数も約22万5千冊（8月末現在）に増え、今年8月末までの貸出者数は約6万人、貸出冊数は約400万冊にもなります。

これは、市民1人につき9・4冊貸りたことになり、非常に多くの皆さんに利用していただいています。

コンパルホール市民図書館は、親しみやすく、気軽に利用できる書齋として、種々のニーズにお応えできるように、今後も一層の内容の充実を図ってまいります。

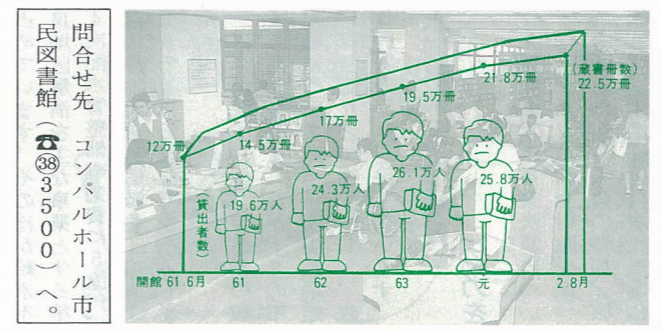

### 読書感想画・感想文を募集します

▷ 題材 市民図書館にある本  
 ▷ 作品規格 ・感想画…自由  
 ・感想文…400字詰原稿用紙 5枚以内

▷ 締切日 10月25日(木)  
 ▷ その他 応募作品は、読書まつり期間中、図書館児童書コーナー、201会議室で展示します。

### 「本の交換市」にあなたの本を出してみませんか

▷ 提出期限 10月27日(土)  
 ※ 雑誌、週刊誌、漫画などは除きます。  
 ▷ 提出先 コンパルホール市民図書館  
 ▷ その他 本を提出していただいた人には「本の交換券」を差し上げます。  
 ▷ 本の交換市 10月28日(日) 交換券で好きな本と交換できます。

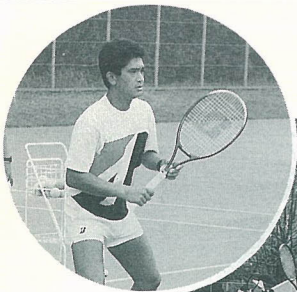

### ◀初秋のコートで和気あいあい ～大分市民テニスフェスティバル～

9月23日、プロテニスプレイヤーの福井烈さんを招いて、大分市民テニスフェスティバルが開催されました。大洲総合運動公園で行われたこのフェスティバルには、市内外のテニス愛好者約600人が参加。初秋の一日、初心者から上級者まで、プレーを通して交流の輪を広げました。

### ▶見ちよくれ、明治・大正パワー ～清心園文化祭～

9月23日、養護老人ホーム「清心園」で、恒例の文化祭が開かれました。お年寄りたちは、書、生花、手芸品などを展示するとともに、踊りや詩吟、コーラスなどを披露し、訪れた家族や地域の人たちと一緒に、楽しい一日を過ごしていました。

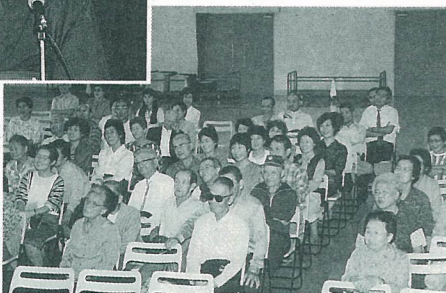

### ◀笑い拍手の渦 ～ふれあい広場「お笑い寄席」～

9月30日、明治明野公民館で、地域の人たちの交流を深めようと、ふれあい広場「お笑い寄席」が開かれました。会場には約100人が訪れ、館内は大きな笑い拍手に包まれていました。

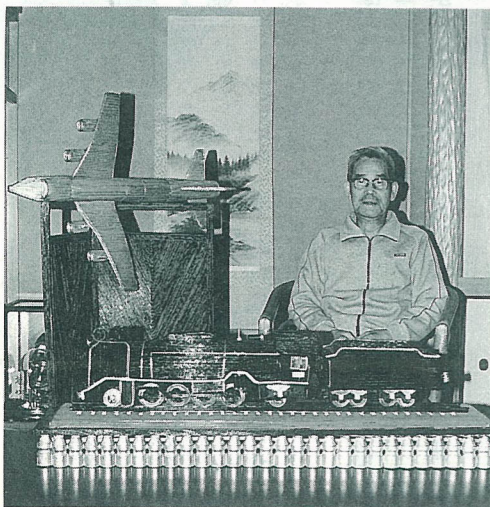

3年前、いとこの家に遊びに行った時、部屋に飾っていたこより細工の花かごを見て、自分も作ってみようと思いました。今までかご類はもちろん、乗り物や灯ろうなど五百点ぐらい作りましたが、そのほとんどを親せきや友人、知人に差し上げ、喜ばれています。こより細工のほかに、30年前から人形作りもしていますが、人形は材料費が高いので、最近では専らこより細工に励んでいます。大分市老人作品展覧会に出品する作品も出来上がり、現在、次の作品を考案中です。

こより細工

上野丘 有元 均



### ▼みんなで広げよう交通安全の輪 ～第12回おおいた交通安全フェア～

秋の全国交通安全運動の一環として、9月21日、23日の両日、「第12回おおいた交通安全フェア」が開かれました。21日は、道路の正しい歩き方や横断歩道の渡り方を競う「母と子の歩行コンクール」が、また23日は、平和市民公園多目的広場で、子供を中心とした各種行事や展示などが行われました。



母と子の歩行コンクール



ぬいぐるみ人形劇



この絵巻は、小代家に代々伝わるもので、幅20センチ、長さ約9・5メートルからなるものです。戸田當流杖目録と書かれており、江戸末期、その祖父にあたる小代宗太郎鎌定に、棒術の免許を皆伝した様子が描かれています。また、初代、加賀の戸田清玄忠重から、豊後の小代宗太郎鎌定まで、14代にわたって奥義が引き継がれている旨も記されており、先祖の貴重な遺品として大事にしています。これからのこの絵巻を大切に保存し、子や孫に伝えたいと思います。

棒術免許皆伝絵巻

東大道 小代 幸生





### サンマの姿ずし

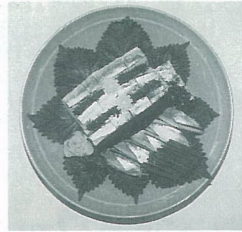

◎材料（4人分）  
 ・サンマ（生食用） 2尾  
 ・塩 小さじ1.5杯  
 ・酢 適量  
 ・合わせ酢  
 酢 大さじ4杯  
 砂糖 大さじ2.3杯  
 塩 小さじ1杯強

#### ◎作り方

- ①サンマを三枚におろし、両面に塩をふり、30分から60分おく。
- ②塩が溶けたら酢で洗い、さらにひたひたの酢に浸して30分から40分おき、頭のほうから皮を引く。
- ③こんぶを入れて炊いたご飯に、合わせ酢を混ぜ、すしめしを作って人肌にさます。
- ④ラップ、または強く絞ったふきんに、サンマの皮肌を下にして置き、すしめしを適量のせ、ラップごと裏返してサンマの姿にまとめる。少しおいてから包丁を酢でしめらせながら切る。

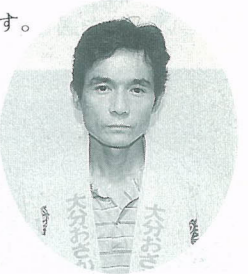

横尾 広昭さん  
笠木 広昭さん



### 交通安全運動に参加して

9月21日から30日まで、秋の全国交通安全運動が行われましたが、運動に参加していつも驚くのが、交通ルール・マナーを守らない人たちの多さです。自転車に乗って車道の右側を通行する人、人ごみの中をどけどけとわがもの顔で自転車で進行する人、横断歩道以外を左右

の確認もしないで渡る人、信号無視をする人、注意しても知らぬ顔です。また、車の運転者では、シートベルトを着用しない人、話中に熱中して脇見運転をしている人などなど。



交通安全モニター  
城原 ミチ子  
成瀬

そんな中でも、うれしい出合いが度々あります。ルールとマナーをちゃんと守っている人たちが、交通安全の話し合いをしてい

ることでしょ。交通安全で一番多いと言われているのが交差点での事故です。一呼吸発進をしてはどうでしょうか。青になったからといってすぐ出るのではなく、一呼吸入れて発進するのです。これだけでずい分事故も減るのではないのでしょうか。

悲惨な事故を追放して、明るい家庭、明るい街づくりに努めたいものです。

## さわやか ネットワーク

☆ボーリングを始めるきっかけは……

高校2年生の時、ボーリング部の部長に勧められて始めるようになった。

☆ボーリングの魅力は……難しいところ。試合や練習を何度重ねても、これでいいということがあります。奥が深いスポーツだと思います。

☆どのくらい練習していますか？週に3日、3時間程度練習しています。

☆ボーリングの試合をひと言で自分との戦いです。試合では9ゲームから12ゲーム投げますので、集中力を持続させていか



9月9日から12日まで、福岡県で開催された第45回国民体育大会「とびうめ国体」夏期大会。県勢は31位と健闘し、総合でも36位につける活躍をみせました。中でも、ボーリングは、萩原の末田和美さんが大会初の優勝を果たし、県勢の躍進に大きく貢献しました。

そこで今回は、大会の様子やボーリングの魅力について、末田さんにお話を聞きました。

☆社会人1年目だそうですが、仕事と練習の両立には慣れましたか……

はい、慣れました。それに会社の人たちも応援してくれてますし、練習や試合にもいろいろと配慮してもらっています。

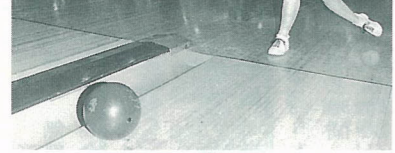

でも、今まであまりいい結果があげられなかったのが、今回は、やっと皆さんの応援にこたえることができたと思います。

☆国体での戦いぶり……予選6ゲーム、決勝3ゲームのトータルで争いました。決勝に残ることが目標だったので、予選を3位で通過できて一応満足していました。ですから、決勝では、リラックスして投げられました。

いえ。まず入賞です。☆最後に、ボーリングがうまくなるコツは……腕をまっすぐにして投げるのと。そして、力を入れずに振り子のようにスイングだけで投げることです。末田さんの今後の活躍に期待します。

## 大分 見聞録

ジュリーです よろしく

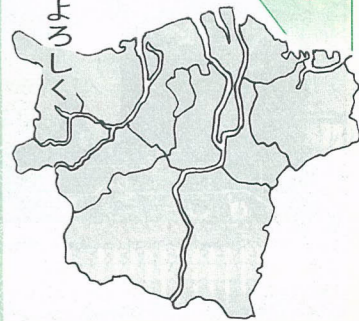

大分市では初めての国際交流員として、8月末からアメリカカリフォルニア州パサディナ出身のジュリー・ジョイ・ヌートバーさん22が、秘書広聴室に籍を置き国際交流活動に頑張っています。

ジュリーさんは、マウント・ホリウクス大学で、アジアの歴史や文化、社会などについて学ぶとともに、昨年、大阪の関西外国語大学に留学し、日本語や現代文学などを学び、今年大学を卒業、大分にやってきました。

「緑が多くて、きれいなまち」というのが大分の第一印象。「みんなとてもやさしい」と大分人の感想を語ってくれました。来年7月末まで交流員として活躍。

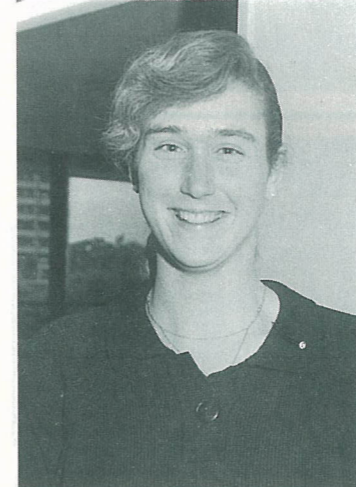

ジュリーさんには、毎月1回大分での見聞記、体験記などを寄せていただきます。



## いろいろな食品にマッチ 栄養バランス抜群

日本人の伝統的な主食、米。米は古くから日本人の食生活の中で、中心的な役割をもって親しく食べられてきた大切な食品のひとつです。この米を主食とした日本型食生活の優れているところは、肉、野菜、魚などいろいろな食品と合わせやすく、栄養バランスのとれた健康的なものとなっているところです。欧米では、成人病との関係で、動物性脂肪のとりすぎなど、栄養のかたよりが問題となっており、日本型食生活が注目されています。

現在のように物質が豊富で飽食と言われている時代は、食を楽しむという傾向が強いです。しかし、食物が豊かになればなるほど健康が大きくクローズアップされ、食生活のあり方が問題になってきます。今年の稲は好天に恵まれ、太陽の光をいっぱい浴びて実入りも良く、この新米もまもなく皆さんの食卓に届くことでしょう。収穫の秋を迎え、健康的で栄養いっぱいのお米の良さを、今一度見直してみましよう。





### 年末調整説明会を行います

年末調整は、今年納めるべき所得税を正しく計算する大切な作業です。

これで決定した所得金額は、3年度の市県民税を課税するうえでも重要な資料となります。会社や病院、官公庁などで給料やボーナスなどの支払い事務に従事している人は、必ず出席してください。

なお、当日は市県民税の特別徴収事務の説明も行います。

| 月   | 日      | 場     | 所   | 時   | 間   |
|-----|--------|-------|-----|-----|-----|
| 11月 | 14日(水) | 大分商工会 | 館5階 | 10時 | 12時 |
| 11月 | 15日(木) | 鶴崎公民館 |     | 14時 | 16時 |
| 11月 | 16日(金) | 鶴崎公民館 |     | 14時 | 16時 |

(市民税課)

### 計量器の定期検査を行います

はかりを取り引きや証明に使用する人は、毎年1回市が行う定期検査を受けなければなりません。

### 無料人権相談所を開きます

| 月   | 日      | 場      | 所 | 時   | 間   |
|-----|--------|--------|---|-----|-----|
| 10月 | 26日(金) | 大南公民館  |   | 10時 | 15時 |
| 10月 | 23日(火) | 南大分公民館 |   | 10時 | 15時 |

▽内容 いじめ、家庭内の問題、借地・借家の問題、その他人権問題など

(大分地方方法務局)

### 花壇コンクール入賞者が決まりました

- ▽優秀賞 住吉小学校(泉町) やすらぎ園(細)
- ▽優良賞 田尻小学校(田尻) 政所老人クラブ(政所) のだ山幼稚園(野田)
- ▽努力賞 乙津花愛好会(乙津町) 大分西中学校(駄ノ原) スギナ会(宮河内) 上志村老人会(志村) 城原老人クラブ(城原) (公園緑地課)

### 10月は育児休業普及促進月間です

育児休業制度は、乳幼児をもつ女子労働者が、一定期間仕事を休んで育児に専念し、また職場に戻るることができるようにする制度です。女子労働者は、自分の手で乳幼児を育てることができると

該当する人は、最寄りの検査場所で必ず受検してください。なお、当日は家庭用計量器(キッチンスケール、ヘルスメーターなど)の無料検査も行いますのでお気軽にお持ちください。

| 月   | 日      | 場       | 所 | 時   | 間   |
|-----|--------|---------|---|-----|-----|
| 10月 | 26日(金) | 丹生公民館   |   | 10時 | 11時 |
| 10月 | 29日(月) | 岡岡公民館   |   | 10時 | 15時 |
| 10月 | 30日(火) | 大在公民館   |   | 10時 | 12時 |
| 10月 | 31日(水) | 高田小学校   |   | 10時 | 12時 |
| 11月 | 5日(日)  | 別保公民館   |   | 10時 | 15時 |
| 11月 | 6日(月)  | 明治明野公民館 |   | 10時 | 15時 |
| 11月 | 7日(火)  | 三佐公民館   |   | 10時 | 15時 |
| 11月 | 8日(水)  | 鶴崎公民館   |   | 10時 | 15時 |
| 11月 | 9日(木)  | 新貝計量検査所 |   | 10時 | 12時 |
|     |        |         |   | 13時 | 15時 |

(商工労政課)

### 横尾土地区画整理事業の事業計画が決定しました

横尾土地区画整理事業の事業計画が、9月20日に決定しました。

そのため、建築物などについて制限を受けますので、県知事の許可が必要です。

なお、事業計画は区画整理課で縦覧していただけますのでご覧ください。

※詳しくは、区画整理課(☎6111内線1823)へ。

### 仕事と老親介護に関するシンポジウムを開催します

▽日時 10月30日(火) 13時30分～16時30分

▽場所 県看護研修センター(寿町2番6号)

▽内容 講演(講師 作家沖藤典子氏)とパネルディスカッション

▽入場料 無料

▽申込み・問合せ先 大分婦人少年室(☎4025)へ。

(商工労政課)

### 2年度大分海区漁業調整委員会委員選挙人名簿をお見せします

▽期間と時間 10月20日～11月3日 8時30分～17時

▽場所 市選挙管理委員会事務局(ただし、土曜日の午後、日曜日、祝日は当直室)

(選挙管理委員会)

### 児童手当を振り込みます

10月期分の児童手当を、10月15日に受給者の指定口座に振り込みます。

該当する人で入金のない人は社会課(☎6111内線1415)へご連絡ください。(社会課)

### 市民税(3期) 国民健康保険税(4期) 納税

納期限 10月31日(水) ※便利な口座振替をご利用ください。振替開始は申し込みの翌月からです。

### 大分県条例改廃請求者名簿をお見せします

▽期間と時間 11月2日～8日 8時30分～17時

▽場所 市選挙管理委員会事務局

▽閲覧できる人 市選挙人名簿に登録されている人

(選挙管理委員会)

### コンパルホール開館のお知らせ

11月12日(月)は国民の休日となりますので、コンパルホールは開館します。また、その翌日(13日)も開館しますのでご利用ください。(コンパルホール管理課)

### 大分国際車いすマラソン大会は10月28日11時スタート

第10回大分国際車いすマラソン大会が、10月28日(日)11時に県庁前をスタートします。(福祉課)

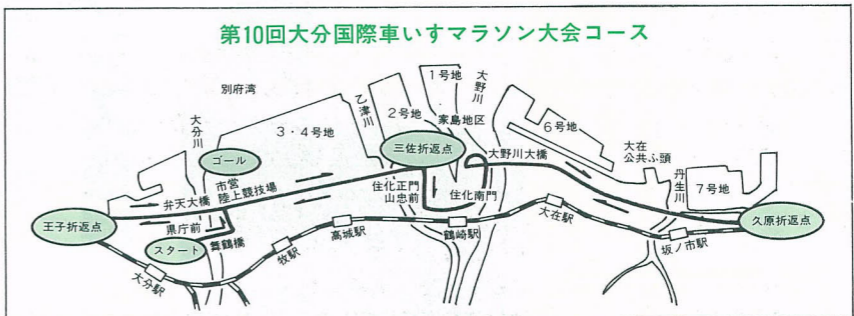

今回は10回記念大会にあたり、これまでにもまして、世界各国、国内各地から多くの車いすランナーが参加します。大会当日は、交通規制などで市民の皆さんにご迷惑をおかけしますが、ご協力と温かいご声援をお願いします。

### お礼申し上げます。(敬称略)

- ▽佐藤勝彦 中判田▽若柳寿和 頭
- ▽徳町▽コンパルホール勤務青少年ホーム 社交ダンスクラブ
- ▽申込み・問合せ先 おおいた パートバンク(☎380810)へ。

### 社会福祉協議会へ

香典返し寄付

- (大分地区)▽中尾昭平 金池南▽高橋治郎 都町▽佐々木チヨ子 岩田町▽安東正人 寿町▽姫野明 西
- 新地▽藤近芳子 三ヶ田▽津崎英二 豊町▽三重野曾八 岩田町▽池
- 辺友則 仲西▽堤喜八 東津留▽井上琉璃子 高松▽赤峰初美 南下
- 郡▽渡辺新十郎 萩原▽岩田和子 頭
- 徳町▽河野朋子 金池南▽首藤正人 二又町▽石丸明 牧▽寺岡正明

### 古ヶ鶴▽園田高弘 明野西(鶴崎地区)▽房前駿二 小中島▽仲摩ハツエ 常行▽林敬道 南鶴崎▽嶺慎一 横尾▽加藤広昭 新明治(坂ノ市地区)▽篠田順市 東上野▽佐藤國雄 坂ノ市(大南地区)▽板尾秀則 中判田(種田地区)▽三ヶ尻計一 富士見が丘▽井野教生 市▽板井和夫 緑が丘▽山田加代子 横瀬▽秦秀一 数戸北町▽神谷恭子 国分▽山口善馨 数戸東町(県外)安倍三千代 東京都柏江市猪方町 篤志寄付



### 市民ジュニアテニス教室

- ▷期間と時間 11月中旬～3年3月 日曜・祭日 10時～12時
- ▷場所 市営駄ノ原テニスコート
- ▷対象者 小学4年生～中学3年生
- ▷募集人数 60人(先着順)
- ▷受講料 10,000円(入会金1,000円が別途必要)
- ▷申込方法 往復はがきに住所、氏名、学校名、学年、電話番号、保護者氏名を記入のうえ、10月27日までに市テニス連盟古田正隆(〒870新春日町二丁目3番27号 ☎459280)へお申し込みください。(体育保健課)

### ソフトピア'90

- ▷日時 10月27日(土) 11時～17時・28日(日) 10時～16時
- ▷場所 ソフトパーク(東春日町)
- ▷内容 親子IC工作教室、パソコンゲームコーナー、OA機器の展示・実演、スタンプラリー(景品付)、県ワープロコンテスト、ソフトパークコンサートなど
- ▷入場料 無料
- ▷問合せ先 県地域経済情報センター(☎330220)へ。

### 鶴崎ふれあいコンサート ～リコーダーの響き～

- ▷日時 11月4日(日) 13時30分～15時30分
- ▷場所 鶴崎公民館
- ▷内容 リコーダー(たて笛)を中心にした合奏
- ▷入場料 無料
- ▷問合せ先 鶴崎公民館(☎23280)へ。

### 水環境を考える講演会

- ▷日時 11月9日(金) 14時～15時20分
- ▷場所 市町村会館大ホール
- ▷演題 「身近な水環境とくらしを考える」(講師 盛岡通大阪大学工学部助教授)
- (公害対策課)

### 秋の夜長におくる音楽と映画の夕べ

- ▷日時 10月19日(金) 19時～21時
- ▷場所 グリーンカルチャーセンター
- ▷内容 ①室内管弦楽演奏 ②映画「干潟の詩」
- ▷申込方法 電話または直接グリーンカルチャーセンター(日吉町3番1号 ☎568818)へお申し込みください。(グリーンカルチャーセンター)



**保健**  
お問い合わせはへ  
保健衛生課  
☎346111内線1557

**インフルエンザ予防接種**

▽対象者 満3歳以上の市民  
(接種は1週間から4週間の間隔で2回)  
▽料金 ①義務教育終了の人から満65歳未満の人は1回につき380円 ②義務教育終了前の人には無料 ③生活保護家庭および市民税均等割以下の家庭は免除(証明できる書類を持参してください)

**インフルエンザ予防接種日程**

| 1回目       | 2回目       | 会場名(小学校)                   | 1回目       | 2回目                     | 会場名(小学校)         |
|-----------|-----------|----------------------------|-----------|-------------------------|------------------|
| 10月25日(金) | 11月20日(水) | 神崎・城南<br>明治北・賀来<br>東大分・河原内 | 11月9日(金)  | 12月6日(水)                | 住吉・桃園<br>東植田     |
| 10月26日(金) | 11月21日(木) | 吉野・丹生<br>長浜・松岡<br>田尻       | 11月13日(金) | 12月7日(木)                | 寒田・判田<br>坂ノ市     |
| 10月30日(金) | 11月22日(金) | 森岡・明野西<br>中島・横瀬西<br>在隈     | 11月14日(金) | 12月11日(木)               | 春日町・滝尾<br>南大分・敷戸 |
| 10月31日(金) | 11月27日(金) | 八幡・高田<br>賀野・小佐井            | 11月15日(金) | 12月12日(金)               | 金池・津留<br>鶴崎・明治   |
| 11月1日(土)  | 11月28日(土) | 日岡・三佐<br>大道                | 11月16日(金) | 12月13日(金)               | 荷揚町・戸次           |
| 11月2日(日)  | 11月29日(日) | 豊府・明野北<br>上戸次              | 予備日       |                         |                  |
| 11月6日(木)  | 11月30日(木) | 舞鶴・川添<br>舞宗方               | 12月20日(木) | 春日町・南大分<br>明野東・滝尾<br>敷戸 |                  |
| 11月7日(金)  | 12月4日(日)  | 別保・横瀬                      | 12月21日(金) | 金池・津留<br>鶴崎・明治          |                  |
| 11月8日(土)  | 12月5日(月)  |                            |           |                         |                  |

※学校内や付近の道路には、駐車できません。

▽受付時間 14時～15時  
▽その他 ①問診票は、各会場に準備していただきますので、責任をもって記入押印してください。  
②体温は家庭で測ってください。  
③母子健康手帳をご持参ください。(幼児のみ)  
④接種できない人  
①発熱している人、著しい栄養障害の人 ②心臓血管系疾患、じん臓疾患、肝臓疾患にかかっている人で、その疾患が急性期、増悪期、活動期にある人 ③接種液の成分でアレルギー症状を起す恐れのある人または異常な副反応を起こしたことがある人

**4カ月児健康診査**  
▽月日 11月6日(火)  
▽受付時間 9時～11時  
▽場所 大分保健所  
▽対象者 4カ月児(生後百20日～百50日)  
▽料金 無料  
▽その他 母子健康手帳をご持参ください。

**春日・大道校区レントゲン・成人病・肺がん検および健康相談日程**

| 月日        | 会場      | 時間           | 月日        | 会場        | 時間           |
|-----------|---------|--------------|-----------|-----------|--------------|
| 11月1日(木)  | 王子北町    | 9時30分～11時30分 | 11月16日(金) | 志手集会所     | 13時～14時30分   |
| 11月2日(金)  | 王子山の手   | 9時30分～11時30分 | 11月17日(土) | 青葉台公民館    | 13時～15時      |
| 11月5日(月)  | 高尾      | 9時30分～12時    | 11月18日(日) | 大道公民館     | 9時30分～11時30分 |
| 11月6日(火)  | 勢家      | 9時30分～11時30分 | 11月19日(月) | 自治公民館     | 9時30分～11時30分 |
| 11月7日(水)  | 春日町小学校  | 9時30分～12時    | 11月20日(火) | 太平町公民館    | 9時30分～11時30分 |
| 11月8日(木)  | 大分西部公民館 | 9時30分～11時30分 | 11月21日(水) | 大分五丁目公民館  | 9時30分～11時30分 |
| 11月9日(金)  | 南生石東公民館 | 9時30分～11時30分 | 11月22日(木) | 豊立中学校体育館  | 9時30分～11時30分 |
| 11月13日(火) | 春日町公民館  | 9時30分～11時30分 | 11月23日(金) | 住宅集会所     | 13時～14時      |
| 11月14日(水) | 南生石公民館  | 9時30分～11時30分 | 11月24日(土) | 春日町職員会    | 13時～14時      |
| 11月15日(木) | 生石公民館   | 9時30分～11時30分 | 11月25日(日) | 田室町公民館    | 9時30分～11時30分 |
| 11月16日(金) | 大分西部公民館 | 9時30分～11時30分 | 11月26日(月) | 大道町六丁目公民館 | 9時30分～11時30分 |
| 11月17日(土) | 春日町小学校  | 9時30分～12時    | 11月27日(火) | 椎迫公民館     | 9時30分～11時30分 |
| 11月18日(日) | 青葉台公民館  | 9時30分～11時30分 | 11月28日(水) | 南生石東公民館   | 13時～14時30分   |
| 11月19日(月) | 高尾公民館   | 9時30分～12時    | 11月29日(木) | 生石公民館     | 9時30分～11時30分 |
| 11月20日(火) | 大分西部公民館 | 9時30分～11時30分 | 11月30日(金) | 春日町小学校    | 9時30分～12時    |
| 11月21日(水) | 高尾公民館   | 9時30分～12時    | 12月1日(土)  | 春日校区福祉会館  | 9時30分～11時30分 |
| 11月22日(木) | 大分西部公民館 | 9時30分～11時30分 | 12月2日(日)  | 王子北町      | 9時30分～11時30分 |
| 11月23日(金) | 高尾公民館   | 9時30分～12時    | 12月3日(月)  | 王子山の手     | 9時30分～11時30分 |
| 11月24日(土) | 大分西部公民館 | 9時30分～11時30分 | 12月4日(火)  | 高尾        | 9時30分～12時    |
| 11月25日(日) | 春日町小学校  | 9時30分～12時    | 12月5日(水)  | 勢家        | 9時30分～11時30分 |
| 11月26日(月) | 青葉台公民館  | 9時30分～11時30分 | 12月6日(木)  | 南生石東公民館   | 9時30分～11時30分 |
| 11月27日(火) | 高尾公民館   | 9時30分～12時    | 12月7日(金)  | 生石公民館     | 9時30分～11時30分 |
| 11月28日(水) | 大分西部公民館 | 9時30分～11時30分 | 12月8日(土)  | 春日町小学校    | 9時30分～12時    |
| 11月29日(木) | 高尾公民館   | 9時30分～12時    | 12月9日(日)  | 春日校区福祉会館  | 9時30分～11時30分 |
| 11月30日(金) | 大分西部公民館 | 9時30分～11時30分 | 12月10日(月) | 王子北町      | 9時30分～11時30分 |

**レントゲン・成人病・肺がん検診・健康相談会**

**胃がん検診(吉野)**

| 月日       | 場所    |
|----------|-------|
| 11月8日(木) | 吉野公民館 |

**子宮がん検診(中島・明野)**

| 月日        | 場所                 |
|-----------|--------------------|
| 11月1日(木)  | 工藤彦方氏方駐車場(芦崎町民館そば) |
| 11月2日(金)  | 中島小学校              |
| 11月5日(月)  | 白鶴会館               |
| 11月9日(金)  | 明野北小学校             |
| 11月12日(月) | 明野北小学校             |
| 11月16日(金) | 明野北小学校             |
| 11月19日(月) | 明野北小学校             |
| 11月23日(金) | 明野北小学校             |
| 11月26日(月) | 明野北小学校             |
| 11月27日(火) | 明野北小学校             |
| 11月28日(水) | 明野北小学校             |
| 11月29日(木) | 明野北小学校             |
| 11月30日(金) | 明野北小学校             |

※レントゲン、成人病、肺がん、胃、子宮がんの各検診の受診方法など、詳しくは市報10月1日号をご覧ください。  
なお、次の人は肺がん検診の喀たん検査、胃検診、子宮がん検診が無料です。証明書をご持参ください。  
①70歳以上の人および65歳以上で寝たきりの人(医療受給者証)  
②生活保護法による被保護世帯の人(生活保護診療依頼証)  
③市民税非課税世帯の人(家族全員の税額証明書:交付には印鑑と手数料200円が必要です)

して殺そ剤(ねずみ駆除薬剤)を11月1日から配布します。  
昨年までは、希望者には保健衛生組合長を通じて配布していましたが、今年には保健衛生課、希望者はお受け取りください。  
(駆除の要領)  
①毒えさをよく食べるようにするため、残飯は毎日完全に処分してください。  
②毒えさの半分を、ねずみの出入りする物かげなど数カ所に、小皿または紙に包んで置き、翌日減った量だけ補給し、食べなくなるまで続けてください。  
(取扱いの注意)

①毒えさは、就寝前にしかけて翌朝必ず回収し、他の食品と区別して、子供の手の届かない場所に保管してください。  
②手に触れた時は、石けんでよく洗い落としてください。  
③誤って食べた場合は、すぐに吐き出させ、医師の診断を受けてください。  
④残った毒えさは、焼却するかゴミ収集に出してください。

**ナースバンクへ登録を**  
看護婦需要が増大しているため、保健婦、助産婦、看護婦、准看護婦の免許を持ち、現在就業していない人のナースバンクへの登録を促しています。  
ぜひ、登録をお願いします。  
▽申込み・問合せ先 県看護協会(☎2146)へ。

**移動図書館巡回日程**  
11月9日以降は次号に掲載

| 月日        | 場所  | 時間   |
|-----------|---|--|
| 10月24日(木) | 岡原第2入江興産社宅<br>橋尾王子原社宅<br>寒田南町寒田公園<br>農協別保支所前<br>森町団地集会所<br>明野北一丁目集会所<br>皆春神社前<br>別保小学校<br>敷戸東町第7集会所                 | 10時10分～10時40分<br>10時50分～11時20分<br>14時～15時<br>10時～10時40分<br>10時50分～11時20分<br>14時～14時50分<br>10時10分～10時40分<br>10時50分～11時20分<br>14時～14時50分 |
| 10月25日(金) | 小中島郵便局前<br>光吉台グラウンド<br>つつひヶ丘(東芝アパート前)<br>ひばりヶ丘<br>小原団地集会所前<br>河原内小学校<br>富士見が丘(グリーンプラザ駐車場)                           | 10時50分～11時20分<br>14時～15時<br>10時～10時30分<br>10時40分～11時20分<br>14時～14時50分<br>10時20分～10時50分<br>14時～15時30分                                   |
| 10月26日(土) | 東大分公民館<br>南森原(河野歯科駐車場)<br>松が丘トキハイイングストリー駐車場<br>山九尾尾駐車場<br>二目川鉄原アパート<br>城南団地南町集会所<br>大村公民館<br>三佐公民館<br>田尻グリーンハウススター西 | 10時～10時30分<br>10時40分～11時30分<br>14時～15時<br>10時～10時40分<br>10時50分～11時20分<br>14時～15時<br>10時10分～10時40分<br>10時50分～11時20分<br>14時～15時          |
| 10月30日(火) | 浜田重工社宅<br>ひまわり団地<br>宮河内ハイランド公民館<br>小池原市営住宅<br>猪野団地<br>明野西一丁目第4集会所<br>高城台団地<br>小池原九築社宅<br>植田支所                       | 10時～10時30分<br>10時40分～11時10分<br>14時～15時<br>10時～10時40分<br>10時50分～11時30分<br>14時～15時<br>10時～10時40分<br>10時50分～11時20分<br>14時～14時50分          |
| 11月1日(水)  | 八ヶ久保<br>東上野中央公民館<br>敷戸西町第1集会所<br>長谷町公民館<br>牧公民館<br>ふじが丘山手区東子供公園<br>高城団地(椎原スター駐車場)<br>農協明治支所前<br>南大分中学校体育館前          | 10時～10時30分<br>10時40分～11時10分<br>14時～15時<br>9時50分～10時20分<br>10時40分～11時30分<br>14時～15時<br>9時50分～10時40分<br>11時～11時30分<br>14時～15時            |
| 11月6日(日)  | 葛木団地<br>久保山町<br>明野南一丁目集会所<br>農協高田支所前<br>堂園公民館<br>南下郡公民館<br>細公民館<br>久原(坂ノ市保育園前)<br>津留公民館                             | 10時20分～10時50分<br>11時～11時30分<br>14時～15時<br>10時10分～10時40分<br>10時50分～11時20分<br>14時～15時<br>10時～10時30分<br>10時40分～11時10分<br>14時～14時50分       |
| 11月7日(月)  | 上戸次小学校<br>杉原(三浦商店横)<br>吉野公民館<br>成松公民館<br>農協松岡支所前<br>星和台北公園<br>王ノ瀬公民館<br>城原第1児童公園<br>日岡中央公民館                         | 10時10分～10時40分<br>11時～11時30分<br>13時10分～13時40分<br>10時10分～10時40分<br>10時50分～11時20分<br>14時～15時<br>10時～10時30分<br>10時50分～11時20分<br>14時～14時50分 |
| 11月8日(火)  | 川添九石社宅<br>農協川添支所<br>大津町三丁目集会所<br>美園団地<br>大内公民館<br>にじが丘公民館<br>上り尾(若杉氏宅前)<br>大南支所<br>明野北町第7集会所                        | 10時10分～10時40分<br>10時50分～11時20分<br>14時～15時<br>10時10分～10時40分<br>10時50分～11時20分<br>14時～15時<br>10時～10時30分<br>10時50分～11時20分<br>14時～14時50分    |



### 歴史を映画でみる会

- ▷日時 10月28日(日) 11時、13時、15時
- ▷場所 歴史資料館
- ▷内容 「武家社会と鎌倉文化」「和鋼風土記」(歴史資料館)

### 市民ビデオコンテスト

- ▷作品応募規定 ①自作で未発表のもの ②内容は自由 ③1人2作品まで(1作品15分以内)
- ▷対象者 市民
- ▷応募締切日 3年1月16日(水)
- ▷申込み・問合せ先 視聴覚センター(〒870大石町一丁目3組 ☎④8616)へ。



### 市営住宅入居者

- ▷募集住宅 東明野H1住宅B棟(明野北小東側) …第2種 高層エレベーター付き

| 対象                  | 戸数 | 形式       | 家賃        |
|---------------------|----|----------|-----------|
| 老人世帯                | 1  | 2DK      | 25,000円程度 |
| 身障世帯<br>(車いす使用者)    | 2  | 2DK      | 29,000円程度 |
| 老人同居世帯<br>(家族数4人以上) | 3  | 4DK      | 34,000円程度 |
| 管理人                 | 1  | 2DK+管理人室 | 25,000円程度 |

- ▷募集期間 10月22日～31日
- ▷入居者の決定方法 公開抽せん〔11月7日(水)13時30分 コンパルホール309会議室〕
- ▷入居予定日 12月1日(土)
- ▷受付・問合せ先 住宅課(☎④6111内線1772)へ。

### 県営住宅入居者

- ▷募集住宅 城南住宅(新築1種)

| 戸数  | 形式  | 家賃      |
|-----|-----|---------|
| 29戸 | 3DK | 37,000円 |

- ▷募集期間 11月1日～12日
- ▷入居の決定方法 公開抽せん〔11月20日(火)13時30分 県住宅供給公社〕
- ▷入居予定日 12月1日(土)
- ▷申込み・問合せ先 県住宅供給公社住宅管理センター(城崎町一丁目2番3号 ☎④1300)へ。



10月21日(日)17時～17時15分  
はるかなる長江～中国武漢  
文物展  
10月28日(日)15時～15時15分  
うれしな、たのしいな、市  
立幼稚園

11月5日(月)放送  
大分市・オースチン市  
姉妹都市提携



### 霊山森林まつり

- ▷日時 11月3日(文化の日) 10時～15時 ※雨天の場合は4日(日)に延期
- ▷場所 霊山森林公園、霊山寺、青年の家
- ▷内容 採灯護摩火入れ式、登山会、抽せん会、苗木配布など(観光協会)



### コンパル劇場 ～劇団若獅子公演～

- ▷日時 11月11日(日) 14時～16時30分
- ▷場所 大分文化会館大ホール
- ▷演題 ○花の吉原鯉物語 ○清水次郎長外伝 裸道中 (出演 磯村みどり、西川峰子ほか)
- ▷入場料 2,500円(前売り2,000円)
- ▷その他 前売券は市内プレイガイド、有名楽器店で発売しています。
- ▷問合せ先 コンパルホール管理課(☎④3700)へ。

### りょうぜんふれあいハイキング

- ▷日時 11月11日(日) 8時30分～15時30分
- ※雨天の場合は中止
- ▷コース 田尻小学校(集合)～高瀬石仏～大友頼泰の墓～青年の家～霊山寺～田尻小学校(解散)
- ▷対象者 市民(小学4年生以下は責任者同伴)
- ▷募集人数 60人
- ▷参加料 無料(記念写真代300円は別途)
- ▷内容 史跡探訪とポイントラリー
- ▷携行品 弁当、水筒、おやつ、タオル、帽子、薬、雨具、筆記用具
- ▷申込方法 電話で11月7日までに青年の家(☎④2777)へお申し込みください。(霊山青年の家)

### 視聴覚センターの催し(☎④8616)

| 講座名              | 日時                   | 内容   | その他   |
|------------------|----------------------|--|---|
| 放送セミナー<br>「歴史誕生」 | 10月27日(土)<br>14時～16時 | 「疾走!戦国機動部隊」<br>賤ヶ岳の戦いでは、秀吉軍は50kmを5時間で駆け抜け勝利した。それを可能にした秀吉の軍制改革とは… | ○参加自由<br>○受講料 無料<br>○講師 佐藤満洋氏<br>(大分女子高等学校) |

### 菊花展

- ▷日時 11月1日～7日
- ▷場所 若草公園
- ▷内容 菊と菊人形の展示、野だて(園芸畜産課)

### 園芸教室

- ▷日時 11月3日(土) 10時
- ▷場所 若草公園
- ▷内容 菊の作り方

(園芸畜産課)

編集子ひとこと ◎朝々めっきり冷え込み秋は着実に深まっています。世間総じて活字離れが進行しているとか? わたしも例外でなく正に活字離れ。10月27日からの読書週間にちなんでコンパルホールでは「読書まつり」これを機に「読書の秋、にしたいと思うわたしです。…(大野) ◎スポーツの秋、芸術の秋、読書の秋、行楽の秋…と秋を形容する言葉は沢山あるが、ちなみに、わたしは味覚の秋というところかな。旬の物を味わいながら、今週もガンバルゾー。…(牧)