

編集と発行

大分市荷揚町2番31号
大分市秘書広聴室広聴広報課
(☎34-6111)

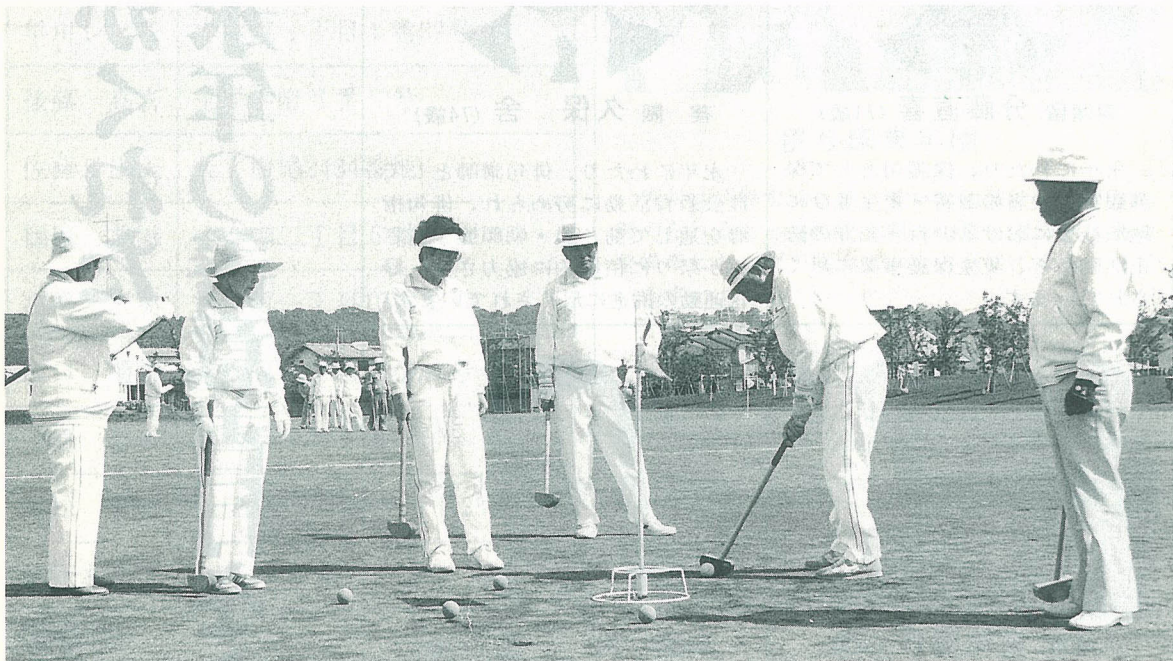

グループさん



「カーン、カーン」青空の下、畑中公園に白球をたたく音が響く。南大分グラウンドゴルフクラブの練習だ。

グラウンドゴルフはまだなじみのうすいスポーツだが、近年高齢者の間で急速に広まってきた。

「ルールが簡単でだれでもできること、しかも個人プレーなので気楽に楽しめることが魅力ですね。」と事務局長の千葉勝次さん。現在、会員は57才から82才までの男女60人。また大きな歓声が揚がる。朝日をあびて健康な笑顔が輝いた。

大分市歌 [作詞 竹森 カヨ 作曲 中山 悌一]

1. 豊の海に 陽はのぼり
神宮寺浦 波静か
宗麟この地に
文化を開き
ふれあいの 心豊かに
育ちゆく大分 大分
われらの大分

2. 豊の山に 緑映え
荷揚の城に 風かおる
新産県都の
力はあふれ
青春の 夢は明るく
ひらけゆく大分 大分
われらの大分

3. 豊の国に 水光り
人の心に のぞみわく
はるけき屋並みに
鳩は舞い舞う
50万 共にむつみて
進みゆく大分 大分
われらの大分

この歌は歴史のあるまち大分と躍進する大分を表しています。

(個人)

高額寄付表彰

氏名	住所
小野 純生	府内町一丁目4番16号
堀 学	上野丘西18番14号
早川シゲ子	中島東一丁目1番37号
後藤 高喜	王子中町8番32号
佐藤日出美	大字横尾2434番地
樋田 並滋	古ヶ鶴二丁目6番24号
高崎 三男	岩田町一丁目12番1号
江口 菊雄	大道町三丁目3番40号
千原 啓資	都町四丁目2番11号
高松 直史	東京都日野市南平5丁目23番1号
高松あゆ美	同上

(団体)

団体名	代表者名
京セラ株式会社	伊藤謙介
大分商工会議所	吉村益次
株式会社 ヤノメガネ	矢野峯生
宗教法人 萬壽寺	西尾宗滴
大分市農業協同組合	白岩徳人

永年継続寄付表彰

直川村婦人会	(代表者) 後藤美智子
--------	-------------

善行表彰の推薦は、いつでも受け付けています。
 顕彰にふさわしい人や団体がありましたら、秘書課
 (☎6111内線1021)へご推薦ください。

善行表彰

(団体)



伊与床青年団

青年団活動を通して、豊かな地域社会づくりに努められるとともに、天面山山道と同山頂広場の整備奉仕および天面山まつりの発展に尽力されています。



大分市婦人ボランティアゆり

昭和52年結成以来、盲人の手を引いての体験歩行や社会福祉施設内の精神薄弱者(児)などとのふれあいをはじめ、各種社会奉仕活動に積極的に取り組まれ、市民福祉の向上に尽力されています。



豊後の国吉野臥龍梅太鼓

吉野臥龍梅にちなんだ太鼓演奏の普及並びに後継者の育成に努められるとともに、地域社会における住民参加のまちづくりに積極的に参加され、村おこしの推進に尽力されています。

善行表彰

(個人)



東津留 分藤直喜 (71歳)

永年にわたり、保護司として保護観察対象者の改善・更生並びに地域社会における非行・犯罪の防止活動など、更生保護事業に尽くされています。



荏隈 久保 舎 (74歳)

永年にわたり、俳句講師として社会教育活動に努められ、俳句指導を通して菊花展・朝顔展・さざんか祭りに積極的に協力され、緑化運動の推進に尽くされています。



大石町 塩崎富代 (68歳)

永年にわたり、婦人ボランティア「一の会」などのリーダーとして各種社会奉仕活動に積極的に取り組まれ、市民福祉の向上に尽くされています。



原新町 牧 登 (69歳)

30年の永きにわたり、地区内のゴミステーションで、不燃物・可燃物の分類、整理などの清掃奉仕活動を続けられ、地区の環境美化に尽くされています。



中鶴崎 得丸隆吉 (61歳)

永年にわたり、旧町名や史跡の石碑をたてるなど郷土文化の保存継承に尽くされるとともに、小さな親切運動などにも積極的に取り組まれています。



津 守 佐藤絹子 (66歳)

永年にわたり、一人暮らし老人や寝たきり老人を抱え援助が必要な家庭への奉仕活動に積極的に取り組まれ、市民福祉の向上に尽くされています。

顕彰の日

かくれた 永年の善意善行をたたえて

市では、昭和52年から5月3日を「顕彰の日」と定め、永年にわたるかくれた善意善行を表彰しています。今年も、多くの市民の皆さんから推薦いただいた中から、3団体・6個人を善行表彰するとともに、5団体・11個人を高額寄付表彰に、また、1団体を永年継続寄付表彰しました。(順不同、敬称略)

住みよい環境を守るには

主な食品の汚れの程度

牛乳ビン1本分(200ml)を捨てた場合			
食品の種類	魚の煮汁	みそ汁	牛乳
魚がずめる水質(5mg/l)にするための水の量	風呂おけ(300l) 66.7杯	3.5杯	1.3杯
しょう油	日本酒	使用済み天ぷら油	ラーメンの汁
20杯	20~27杯	120杯	2.7杯

川や海の汚れを防ぐには
水質汚濁の主な原因は、かつては工場、事業場排水でしたが、排水規制の強化などにより防止対策が進んだ今日では、わたしたちの日常生活から排出される生活雑排水の占める割合が大きくなっています。

また、法規制がないため大部分の家庭では未処理のまま流しているため、河川などの汚れの大きな原因となっています。

生活雑排水の汚れの割合は図(1)のとおりで、とりわけ台所からの汚れが最も大きいことが分かります。

生活排水

日常生活で排出される汚れの割合 図(1)

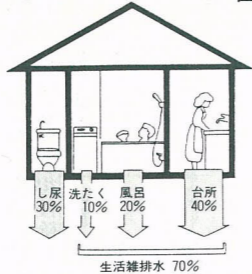

わたしたちの家庭から生活雑排水の汚れをできるかぎり減らすため、各家庭で次のことに注意しましょう。

- ・クリンネットなどを使って、調理くずや食べ残しの流出を防ぎましょう。
- ・食用油はなるべく使ってしまった

い、少量残った場合は古新聞などに吸い込ませてゴミとして出しましょう。

- ・みそ汁や煮汁は、できる限り残さないようにしましょう。
- ・洗剤は、川の汚濁に与える影響の少ないものを適量に使いましょう。

補助対象地域
・市街化調整区域(下水道計画地域を除く)
補助対象者
・小型合併処理浄化槽(10人槽以下)を設置する人(家の新築や改築だけでなく、浄化槽のみ改造する人も含む)
・小型合併処理浄化槽付き建て売り住宅を購入する人
補助対象浄化槽
・浄化槽法の構造基準に適合し、BOD(生物化学的酸素要求量)除去率90%以上で、処理水質のBODが20PPM以下の機能を有する合併処理浄化槽

申請要領

補助金の額	
5人槽	300,000円
6人槽	360,000円
7人槽	420,000円
8人槽	480,000円
9人槽	540,000円
10人槽	600,000円

※詳しくは、公害対策課(☎6111内線1514)へお問い合わせください。

わたしたちの手で

～今一度身の回りの点検を～



豊かな自然を守り快適な環境で生活したい。それはわたしたちの願いです。

都市化に伴う近隣騒音、大気の流れに伴う光化学スモッグそして、台所、風呂、洗たくの生活雑排水などの、いわゆる生活型公害が全国的な問題となっています。

これら生活型公害に関する苦情が年々増えてきています。

そこで今回は、生活型公害の防止策などを紹介します。

大気

光化学スモッグは、大気中にオゾンなどの酸化性の強い物質が多くなり、視界が悪くなったり、状態が悪く、直射日光の強い日に発生しやすくなります。光化学スモッグの予報などが発令された場合は、次のことに十分注意してください。

- ①屋外での過激な運動は避けてください。
 - ②ぜんそくなどの呼吸器系疾患や特異体質の人は、できるだけ外出をしないでください。
 - ③目やのどなどに刺激を感じた人は、水道の水などで洗眼やうがいをしてください。また、症状がひどい場合は、医師の手当てを受けてください。
- 〔予報などの発令をお知らせする方法〕

- ①テレビ、ラジオの放送
 - ②市役所、各支所、大分文化会館前に広報板を掲示
 - ③市役所、各支所、各中学校に吹き流し(左図)を掲揚
 - ④広報車などによる広報(注意報以上の発令時)
- なお、光化学スモッグによる症状を感じた人は、大分保健所または公害対策課へご連絡ください。

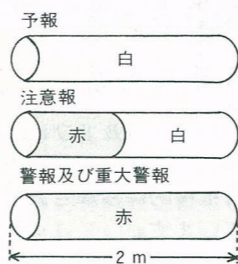

騒音

一人ひとりのマナーで騒音防止を

犬の鳴き声、ピアノやクーラーの近隣騒音は、法や条例による規制の対象となっておりませんが、都市化が進むとともにさまざまな問題がおこっています。こうした近隣騒音問題を円満に解決するために、次のことを心がけましょう。

- ・隣り近所との付き合いを大切にしましょう。



このような話を持ちかけられ、謙虚によく話を聞いてみて相手の立場を考えましょう。

- ・町内会や自治会などで「騒音防止のルール作り」など、対策を提案していきましょう。

光化学スモッグにご注意を

低利・安心・便利 勤労者向け融資制度

申込み・問合せ先 商工労政課 ☎346111内線1616

◎病気療養費、冠婚葬祭費、住宅資金などで融資を受けたい人に……

制度名	資金用途	借入限度額	償還期間	利率
中小企業勤労者 福祉厚生資金	病気療養費、出産資金	50万円	3年以内	年 7.5%
	冠婚葬祭資金 教育資金など	30万円	2年以内	
勤労者住宅資金	自宅の新築、増改築	300万円	15年以内	年5.75%
	取得	200万円	10年以内	



市では、中小企業で働く人の福祉の向上と生活の安定を図るため、各種資金の貸し付けを行っています。
病気療養費、出産資金、住宅資金などで借入れが必要になった場合は、低利で安心して申し込みのできるこの制度をご利用ください。

◎会社倒産などで離職し、現在求職活動中の人や、賃金遅払いによって生活不安に陥っている人に……

制度名	資金用途	借入限度額	償還期間	利率
失業者 生活安定資金	失業中の生活資金 ●雇用保険受給の人 (受給終了後3カ月以内に申し込みの人) ●雇用保険受給未到達の人 (離職後3カ月以内に申し込みの人)	20万円	2年以内	年 3.0%
勤労者 賃金遅払資金	所定賃金が支払われるまでの生活資金	遅払賃金額 (20万円以内)	2年以内	年 5.2%



本人の力ではどうしようもないことで、傷つけていませんか
結婚、就職などの際に、本人の「人格」「能力」ではなく、「家柄」や「出生地」など、まわりのことを調べて決定しているようなことはないでしょうか。
学校や職業安定所では、就職

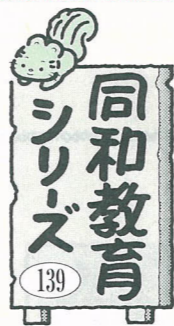

希望者に対して、親の職業や本籍地の市町村名などを記入しない統一応募用紙を使用し、面接の際には、自分に関する以外には必要がないので話さないという指導をしています。
また、行政でもいろいろな機会に、「身元調査」をやめるよう啓発に努めています。
人生にとって大事な結婚、就職が、本人ではどうしようもないことで、左右されるようなことがないようにしていかねばなりません。

平成2年度

サラリーマンのみなさんの 市民税・県民税が 決まりました

会社や官公庁などに勤め、市民税・県民税を毎月の給与から納めていただく人の税額が決まりました。
「税額通知書」は、5月中旬にそれぞれの事

業所へお届けします。
なお、給与所得者で給与から市民税・県民税を天引きされない人の「納税通知書」は、6月中旬ごろまでに各家庭へお届けする予定です。

主な改正点

- ◎控除額の引き上げ
大部分の控除が引き上げられました。
- ◎控除項目の新設
・特定扶養親族控除…35万円
・特別寡婦控除…30万円
◎扶養者の所得限度額の引き上げ
所得者と生計を同じにしている配偶者や親族で、合計所得が35万円以下の人は、扶養控除が受けられることになりました。
※給与収入のみの場合、年間収入金額が百万円以下であれば扶養控除が受けられます。

＜特定扶養親族＞
扶養親族のうち満16歳以上23歳未満の人（昭和42年1月2日から昭和49年1月1日までに生まれた人）
＜特別寡婦＞
寡婦のうち、扶養親族の子を有し、合計所得が3百万円以下の人

税額通知書の内容をお確かめください。
給与所得者の市民税は、事業所から提出される給与支払報告書（源泉徴収票）に基づいて、4月に計算されます。

問合せ先
市民税課（☎346111内線1252～1255）へ。

年税額が決定しますと、6月に支払われる給与から翌年の5月に支払われる給与で、12回に分けて天引きされ、納入されることとなります。
今月送付します税額通知書には、給与の収入額のほか、総所得金額、扶養人数、所得控除額、税額などが記載されています。
税額通知書が届きましたら、裏面の所得控除一覧表と税率表を参考のうえ、間違いがないかお確かめください。



給与収入 400万円
家族構成 妻と長男（18歳）
長女（14歳）
(いずれも所得なし)
社会保険料 380,000円
生命保険料 120,000円 の場合

平成2年度	番号	氏名	住所	給与の収入額							
市民税 県民税	特別徴収税額通知書	大分太郎	大分市荷揚町2-31	4,000,000							
分離課税の所得		①-③の計 所得控除額	課税標準額	市 差引所得割額							
0		1,965,000	740,000	22,200							
④医療費 等控除	⑤社会保 険控除	⑥生命保 険控除	⑦障害者 等控除	⑧配偶、 扶養等控除	⑨配偶者 特別控除	特定 扶養	老人扶 養	その他	特別障 害	普 障	配 特 配 特 配 特 配
0	380,000	35,000	0	1,250,000	300,000	1	1			* *	

給与の収入額	給与所得控除後金額	分離課税を除く給与外所得	総所得金額
4,000,000	2,705,000	0	2,705,000
市民税		県民税	
差引所得割額	均等割額	差引所得割額	均等割額
22,200	2,000	14,800	700
特別徴収税額 (年税額)		月割額	
39,700		6月分	7月以降
		3,400	3,300
障 害	普 障	配 特 配 特 配	
	* *		

年税額の計算（課税標準額×税率）
市民税額 740,000 × 3% = 22,200円
県民税額 740,000 × 2% = 14,800円
均等割額 市民税 2,000円 県民税 700円

年税額 39,700円

控除額表	
基礎控除	30万円
配偶者控除	30万円
うち	老人控除対象配偶者…35万円 同居特別障害者…51万円
扶養控除	30万円
うち	老人扶養親族（70歳以上）…35万円 同居老親等…42万円 同居特別障害者…51万円 特定扶養親族…35万円



◀いつまでもお元気で ～百歳祝福訪問～

4月23日、顕徳町の御手洗タ子さんが百回目の誕生日を迎えました。
この日は、佐藤市長が祝福訪問し、祝福状や百歳祝福人形「しあわせ」を贈り、長寿を祝いました。

▶熱心に聴講

～コンパルホール教室・講座合同開講式～

4月29日、コンパルホールの体育室で5月から開講する教室・講座の合同開講式が行われました。
式では、ドラマ・司会などで幅広く活躍している桂小金治さんが「ひとの心に花一輪」と題して講演。
約1,000人の受講生は、熱心に耳を傾けていました。

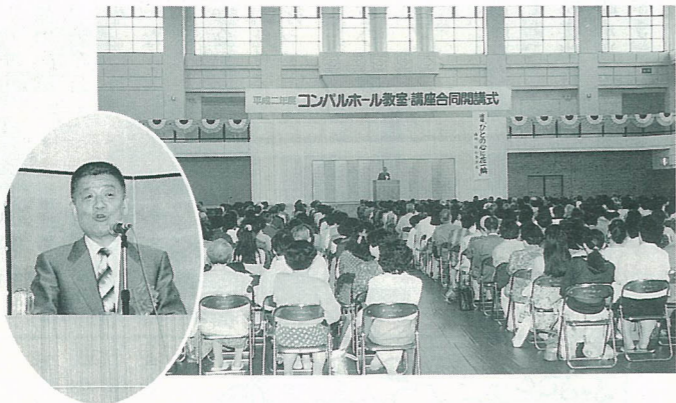

◀クリーン・グリーン作戦の拠点 ～東部清掃事務所庁舎落成～

4月18日、東部清掃事務所庁舎の落成式が行われました。
これで、中央・西部・東部の3清掃事務所が完全に整備され、クリーンなまちづくりの推進に一層の充実が図られます。

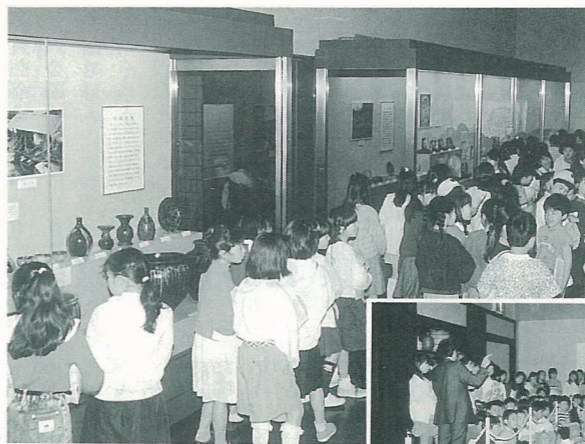

◀大分のやきもののルーツを探る ～歴史資料館春の特別展～

4月24日から、歴史資料館で春の特別展「大分のやきもの」が始まりました。
今回の展示は、大分のやきものの姿とそのルーツを探り、近世やきものの歴史を振り返って見るために企画したもので、5月27日まで開かれています。



▶市民と市政のパイプ役 ～第8期市政モニター誕生～

4月19日、コンパルホールの多目的ホールで、第8期市政モニターの委嘱状交付式が行われ、新しく160人の女性市政モニターが誕生しました。
これから2年間、市民の声を市政に反映させるため、市民と市政のパイプ役としての活動が始まります。



10年ほど前、坂ノ市でかわら用の粘土を買い、風呂のたき口で素焼きを試みたのが陶器との出会いです。
それから3、4年後、社会福祉センターの楽焼教室で1年間、先生の指導を受け、ますます関心を持つようになりました。
今までに、茶わん、香炉、花器、面などを百個以上焼きましたが、そのほとんどを友人や知人に差し上げ、喜ばれています。
今後は、馬や仏像といった、今までとは違った分野の焼き物に挑戦してみたいと思います。

陶器

新川西 井川 繁利



明治4年の廃藩置県まで3百年間、延岡藩千歳代官所の屋根に置いていた雄と雌の一对の鬼がわらです。
かわらには、「作者 豊後の国大志生木 幸次郎 本家瓦師」と彫られています。
20数年前、三ツ川の知人から譲ってもらったもので、雄は自分の家の屋根に置き、雌は大事に家の中に飾っています。
約4百年もの歴史を見つめてきたこの鬼がわらをいつまでも大切にしていきたいと思えます。

延岡藩千歳代官所の鬼がわら

上横瀬 三ヶ尻 百一



質問

最近、街に出かけると外国の方をよく見かけ、大分市も国際都市として発展してきているようだと感じています。

外国の人は、どういふ目で大分市を見ているのか、市民の一人として何かできることはないのだろうか、いろいろな疑問が浮かんできます。

わたしたちも、外国のことをもっともっと知る必要があるように感じます。そういうことのできる場がほしいと思います。

解答

国際化に対応できる市民を育成することは、国際化を目指す大分市にとって欠かすことのできないものです。

これまで、市民大学講座の中で、外国の方を講師に招いて、「外国人の見た大分」あるいは「外国人とつきあう法」などの講座を行い、好評を得ています。

市政ホットライン

また、コンパルホールの「国際青年広場」、大分西部公民館の「国際理解教室」、大在公民館の「留学生と交流をすすめる会」などでは、在住外国人青年との交流会や勉強会を開き、国際化に対応するための学習を行っています。

皆さんも、ぜひご参加ください。



西部公民館国際理解教室

あなたの質問待っています

市政ホットラインは、皆さんと市政を結びこーナーです。市政に関して疑問に思っていること、こんなことが知りたいと思うことがありましたら、ハガキに質問事項と住所、氏名、電話番号を記入のうえ、広聴広報課市政ホットライン(〒870荷揚町2番31号 ☎6111内線1053)へお送りください。



交通安全に立って

舞鶴小学校南側の道路で、通学通園時に登校街頭指導をするようになって7年、一人でも事故から守ろうという気持ちで、「笑顔でふれあう無事故のまち」づくりを目指し、毎日頑張っています。

この7年間、交通安全に立っていつも感じていることが、小学生や幼稚園児の素直さです。子供たちの交通ルールやマナー



交通安全モニター 片島 溝部 昭三

が守られているのは、この素直な気持ちがあるからだと思います。交通安全は、特定の人のみならず、一人ひとりが真剣になって交通事故防止に取り組み、無事故で明るい人生を送りたいものです。

目にあまるものがあります。自転車利用者、特に、中学生や高校生。信号無視、雨降りの傘をさしての片手運転など。事故が起これないのが不思議なくらい危険な状況が数多くみられます。歩行者も同じような状況といってもよいでしょう。

家庭はもとより、学校も含めた交通安全教育に、もっともっと力を入れてもらいたいと思っています。

交通安全は、特定の人のみならず、一人ひとりが真剣になって交通事故防止に取り組み、無事故で明るい人生を送りたいものです。



かぼちゃサラダ

※材料(4人分)

かぼちゃ半分、玉ねぎ1個、にんじん(小)半分、シーチキン1缶、マヨネーズ40~50g、パセリ少々、塩・こしょう少々

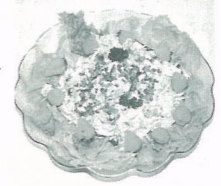

※作り方

- ①かぼちゃを2cmほどのサイコロ形に切り、種のやわらかい部分と皮の部分を取り除き、面どりをする。
- ②かぼちゃを固めに蒸す。
- ③玉ねぎ、にんじんをうすく切り、水でさらしてかたく絞る。
- ④冷やしたかぼちゃ、玉ねぎ、にんじん、シーチキンをマヨネーズであえ、塩・こしょうで味を付ける。
- ⑤パセリのみじん切りを散らす。

ワンポイント

かぼちゃをつぶさないようにさっくりと混ぜる。



すみれ団地 阿部 和子

さわやかネットワーク

市では、今年度から第3子以上のお子さんを出産したお母さんに、祝金を差し上げる大分市出産奨励祝金(サザンカベビー祝金)制度をスタートさせました。

今回は、4月2日に長女「あや」ちゃんを出産されて、適用第1号になった花園の福留伸幸さんご一家に、お話をうかがいました。

☆ご家族のみなさんを紹介してください。

伸幸 妻敏子、長男伸昭、2男広介、長女あや、そしてわたしの5人家族です。

☆あやちゃんのお名前はどのようにお決めになったのですか。

伸幸 妻の父親(文雄)から1字いただいて付けました。

☆初めての娘さんですね。

伸幸 ええ。1番目、2番目と男の子でしたので、今度は女の子がぜひほしかったんです。ですから、あやが生まれた時は大変うれしかったですね。わたしの両親も初孫の時のように喜んでくれました。

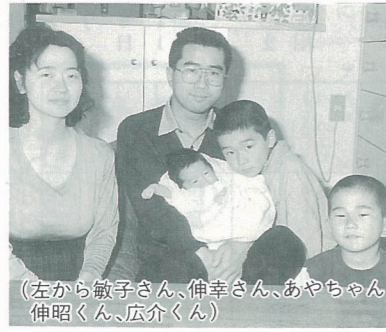

(左から敏子さん、伸幸さん、あやちゃん、伸昭くん、広介くん)

☆「サザンカベビー」祝金制度のことはご存知でしたか。

敏子 はい。入院先の病院の看護婦さんから聞いて知っていました。

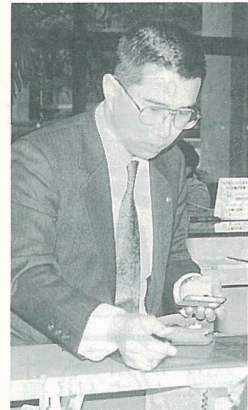

4月3日市民課であやちゃんの出生届をする福留さん

謝しています。

☆祝金は何に使おうとお考えですか。

伸幸 使わずにそのまま残しておこうと思いを話してやりたいと思っています。

福留さんご一家は、あやちゃんの誕生で、一段と明るさを増すことでしょう。

福留さんご一家の今後のご健康とご多幸をお祈り申しあげます。



しませんが 島田 志子

歴史を映画でみる会

- ▷日時 5月27日(日) 11時、13時、15時
- ▷場所 歴史資料館
- ▷内容 縄文時代、色鍋島
- ▷料金 無料 (歴史資料館)

なぎなた教室

会場	期間	曜日	時間	会費
県総合社会福祉会館	6月1日~8月3日	金	10時~12時	5,000円
県立荷揚町体育館	6月6日~3年3月27日	水	17時~19時	入会時 3,500円 月 1,000円
坂ノ市小学校	6月5日~3年3月26日	火		
鶴崎小学校	6月2日~3年3月30日	土	19時~21時	

▷内容 基本および仕かけ応じなど

▷申込方法 電話で、県なぎなた連盟永松孝子(☎④35828)へお申し込みください。(体育保健課)

レクリエーションを学ぶつどい(前期)

- ▷日時 6月2日(土)14時~3日(日)16時 (1泊2日)
- ▷場所 霊山青年の家
- ▷対象者 18歳以上の市民
- ▷募集人数 40人
- ▷参加料 1,500円(記念写真代は別途300円)
- ▷内容 レクゲーム、ダンスなど
- ▷携行品 筆記用具、上靴、洗面用具、運動のできる服装、健康保険証、寝巻き
- ▷申込方法 電話で、5月30日までに霊山青年の家(☎④2777)へお申し込みください。(霊山青年の家)

日曜園芸教室

- ▷日時 6月3日(日) 9時
- ▷場所 大分文化会館 第1小ホール
- ▷内容 朝顔・菊の作り方 (園芸畜産課)



巡回教育相談を行います

▽月日 6月28日(木)
▽場所 明治明野公民館
▽内容 心身に障害を持つと思われる3歳以上の子供の教育や療育などについての相談
▽料金 無料
▽申込方法 電話で、6月8日までに学校教育課(☎346111内線2033)へお申し込みください。
▽その他 ①相談は個別にします。②秘密は厳守します。③相談時間は別途連絡します。
(学校教育課)

障害児福祉手当等を振り込みました

2年5月期分の障害児福祉手当、特別障害者手当および福祉手当(経過措置分)を指定の口座へ振り込みました。(支給停止中の人は除く)
入金がない時は福祉課(☎346111内線1435)へご連絡ください。
(福祉課)

あなたの医療費をお知らせします

国民健康保険の被保険者が3月中に病気やけがなどで治療を受けた人に、1カ月の医療費の総額を世帯単位で5月末ごろに各家庭へお知らせします。
これは、治療を受けた皆さんに、どれくらいの医療費がかかっているかを知ってもらい、被保険者一人ひとりが「自分の健康は自分でつくる」という自覚と認識を深めていただくとともに、国民健康保険事業の円滑な運営に協力していただくものです。
(国民健康保険課)

6月4日から10日は歯の衛生週間です

歯の衛生週間にあわせて、いろいろな催しを行います。
○図画ポスター展
▽期間 5月31日～6月3日
▽時間 10時～18時
▽場所 トキハ会館3階
○歯の相談室およびフッ素塗布
▽期間 6月2日～3日
▽時間 10時～16時
▽場所 トキハ会館3階
○歯科健康祭
▽日時 6月10日(日) 13時～16時
▽場所 オークス植田

計量器定期検査を行います

はかりを取引または証明に使用する人は、毎年1回市が行うはかりの定期検査を受けなければなりません。
なお、当日は家庭用計量器(キッチンスケール、ヘルスマーター)の無料検査も行います。
▽時間 10時～12時、13時～15時(住吉地区は10時～12時のみ)

月日	検査地区	検査場所
5月30日(水)	中央卸売市場内	中央卸売市場
6月14日(水)	住吉地区	住吉小学校
6月15日(金)	中島地区	中島小学校
6月18日(日)	長浜地区	長浜小学校
6月20日(火)	金池地区	金池小学校
6月21日(水)	荷揚地区	荷揚町小学校
6月25日(日)	新貝検査所	新貝検査所

重度障害者に住宅設備改造費を補助します

市内に住んでいる人で、重度障害者またはその保護者が住宅設備の改造(増築、新築は不可)

- ▽内容 ①ブラッシング指導 ②フッ素塗布 ③歯の検診相談 ④ポスター展(15日まで)

地域改善対策(同和対策)事業の高校、高専および大学入学支度金・進学奨励金の申請を受け付けます

▽対象者 保護者が市内に住んでいる地域改善対策事業対象者で、2年度に高校、高専、大学に入学した人および在学している人
▽申込方法 在学証明書と本人

をする場合、その費用の一部を補助します。

▽対象者 視覚、下肢、体幹の1～3級の障害者手帳所持者およびA、A₂の療育手帳所持者。
▽工事対象箇所 玄関、台所、浴室、便所
▽補助額 最高30万円。ただし、元年度分の所得税額(家族全員が対象)や工事内容によって補助額が異なります。

▽補助条件 現在、改造工事に着手してなく、障害者用として改造する場合に限ります。
▽申込期間 6月1日～20日(ただし、補助予算額に達したら締め切ります)
▽申込み先 福祉課または各支所市民係
(福祉課)

ねたきり老人、痴呆性老人短期保護をご利用ください

在宅でねたきり老人などを介護している家族が、冠婚葬祭、疾病などにより家庭で介護できない場合、一時的に特別養護老人ホームに入所できます。なお、今年度より登録制とし、利用券を交付しています。
▽対象者 市内に居住する、おおむね65歳以上のねたきり老人、痴呆性老人

おおよび保護者の印鑑を持参のうえ、5月31日までに同和教育室へ申請してください。なお、申請書などの書類は、同和教育室にあります。(同和教育室)



善意の寄付が相いっいでいます。お礼申し上げます。(敬称略)
市へ
▽(株)九州設備公社大分営業所社員一同
▽平成の茶会

▽利用期間 7日間
▽利用方法 実施施設に利用券を持って申し込んでください。

▽実施施設 百華苑(東上野)、玉光苑(市)、清静園(竹中)、白水長久苑(松岡)、清流苑(種具)、誠寿園(辻)、アルメイダモリアルホーム(宮崎)
※詳しくは、福祉課(☎346111内線1432)へ。

軽自動車税(全期)納期限 5月31日 納税

○便利な口座振替をご利用ください

月日	場所	時間
5月21日(月)	坂ノ市公民館	
5月22日(火)	鶴崎公民館	10時～15時
5月23日(水)	大南公民館	

▽日時・場所
▽相談内容 いじめ、家庭内の問題、借地、借家の問題、その他人権問題など
(大分地方方法務局)

都市計画を変更したのでお見せします

▽内容 (県知事決定) ○市街化区域および市街化調整区域の変更：横尾、富士見が丘、緑が

宅地や未利用地などの雑草を刈りましょう

宅地や田畑の未耕作地、荒廃地に雑草が生い茂り、そのまま放置すると、空き缶やゴミの不法投棄を誘発し、また病虫害の発生源となるなど、周囲に住む人に迷惑をおよぼします。
宅地や未利用地などの所有者は、定期的に草刈りをするなど十分な管理をお願いします。
なお、自分の手で草刈りができない人は、草刈り業者をあっせんしますのでご連絡ください。
また刈り取った草を焼却するときは、最寄りの消防署へご連絡ください。

▽問合せ先 宅地：保健衛生課(☎346111内線1559)
田畑の未耕作地・荒廃地：農業委員会事務局(☎346111内線2132)へ。

社会福祉協議会へ

- 香典返し寄付
(大分地区)▽大戸直己 明野▽古寺憲正 南春日▽板井武男 新川町▽前山由美 にじが丘▽広瀬容子 田室町▽三ヶ尻敏子 岩田町▽後藤鈴子 顕徳町▽秋月正明 羽田▽村上良則 上白木▽高木禮三郎 浜町▽中西満 花津留▽阿部隆幸 田の浦▽植木勝人 畑中▽工藤重利 金池南▽山村民子 羽田▽平城保子 原新町▽國廣峯子 南春日▽田崎正行
(鶴崎地区)▽三重野ヨシエ 葛木▽小野奈良
喜 横尾▽安東博行 猪野▽敷嶋 昭子 松岡▽飯田博 松岡▽丸崎 ヨウコ 丸亀
(大在地区)▽實本公一 竹下▽木元フキ子 城原
(坂ノ市地区)▽斉藤保行 久土
(大南地区)▽首藤フジノ 下戸次▽川野テル子 中戸次▽佐藤忠生 河原内
(植田地区)▽患藤喜代子 東院▽三浦恵子 敷戸新町▽宮本健一 ふじが丘▽柿本博子 横瀬▽今永忠雄 小野鶴▽多嶋田光 中尾 篤志寄付
▽佐藤修 畑中▽匿名
以上4月19日まで受付分



グリーンカルチャーセンターの催し

○親子工作教室
▽日時 毎月第1土曜日 14時～16時
▽対象者 親子(子供は小学生に限る)
▽会費 月1,000円
○子ども工作教室
▽日時 毎月第1または第3水曜日 14時30分～16時30分
▽対象者 3年生以上の小学生
▽参加料 無料(材料費は自己負担)
※参加希望者は、5月31日までに直接来館または電話でグリーンカルチャーセンター(☎568818)へお申し込みください。

陸上県体予選と記録会

▽日時 5月27日(日) 10時
▽場所 市営陸上競技場

種目	種目
男子 [30歳未満]100m・400m・1500m・5000m・走幅跳び・走高跳び・砲丸投げ(40歳未満)100m・1500m・走幅跳び・走高跳び・砲丸投げ(50歳未満)100m・1500m・砲丸投げ(議員・教委)100m(50歳以上)100m(一般共通)10km(5000mを第1次選考とする)	女子 [30歳未満]100m・走幅跳び・走高跳び・砲丸投げ(30歳以上)100m・砲丸投げ
男子 [一般・大学・高校]100m・400m・1500m・5000m・走幅跳び・走高跳び・砲丸投げ・円盤投げ・やり投げ[中学校]1年100m・100m・1年1500m・3000m・800mリレー・走高跳び・砲丸投げ[小学校5・6年]100m・400mリレー	女子 [一般・大学・高校]100m・200m・800m・400mリレー・走幅跳び・走高跳び・円盤投げ・やり投げ[中学校]1年100m・100m・200m・800m [小学校5・6年]100m・400mリレー

▽参加資格 市内に住むか勤務する人
▽参加制限 1人2種目まで(リレーは除く)
▽参加料 小学生…100円(リレーは400円) 中学生…200円(リレーは400円) 高校生…300円(リレーは400円) 大学生・一般…400円(リレーは600円)
▽申込方法 申込用紙に必要事項を記入のうえ、5月21日までに陸上競技協会清水繁夫(〒870新川町二丁目3番26号☎349040)へお申し込みください。
(体育保健課)



日本脳炎の予防接種

▽対象者 3歳以上の市民
▽受付時間 14時〜15時
▽料金 ①義務教育終了の人から65歳未満の人：1回につき400円 ②義務教育終了前の人、65歳以上の、生活保護家庭、市民税均等割以下の家庭の人：無料（証明書持参）

▽予防接種の受け方 ①初めて受ける人は、1週間から2週間の間隔で2回受ければ初回免疫ができます。②昨年2回受けた人は、今年は1回受ければ基礎免疫ができますので、以降は3、4年ごとに1回追加接種を受けてください。
※小学校入学までに基礎免疫をつけましょう。
▽注意事項 ①体に異常がある場合は、前もって健康診断を受けてください。②接種者の健康状態を詳しく問診担当の医師に話してください。③体温は必ず

家庭で測ってきてください。
④問診票は会場受付に準備していただきますので、責任をもって記入・押印してください。⑤母子健康手帳（幼児のみ）と印鑑を持参してください。
▽接種できない人 ①発熱している人や著しい栄養障害の人 ②心臓血管系や腎臓、肝臓の疾患にかかっている人で、その疾患が急性期、増悪期または活動期にある人 ③接種液でアレルギー症状を起こす恐れのある人や異常な副反応のあった人 ④接種前1年以内にけいれん（ひきつけ）の症状があった人 ⑤妊娠している人 ⑥BCG、急性灰白髄炎、麻疹、新三種混合、風しん、おたふくかぜ等の予防接種を受けて1カ月を経過していない人 ⑦麻疹、おたふくかぜ、風しん、水痘にかかり、治癒後1カ月を経過していない人、または家庭内に感染者がいて、感染発症の恐れのある人 ⑧医師が予防接種を行うことが不適当と認める疾患にかかっている人
※その他の病気でも、症状によっては接種できないことがありますので、保健衛生課へお問い合わせください。
▽接種後の注意事項 ①当日と

日本脳炎予防接種日程

Table with 2 columns for '小学校' (Elementary School) and '小学校' (Middle School). It lists dates and locations for two rounds of vaccination across various districts like Shimizu, Fuji, and Shizuoka.

※学校内や付近の道路には、駐車できません。

その翌日は過激な運動や入浴などは避けてください。②当日の部位は清潔に保ってください。③接種レントゲン・成人病・肺がん検診・健康相談会
※受診方法などは市報5月1日号をご覧ください。

静岡・明治校区レントゲン・成人病・肺がん検診・健康相談会日程

Table showing the schedule for X-ray, adult disease, and lung cancer screening, along with health consultation sessions. It includes dates, times, and locations across different districts.

2歳児歯科健康診査と相談

▽日時 6月1日(金)、8日(金) 13時〜15時
▽場所 大分保健所
▽料金 無料
▽その他 母子健康手帳をご持参ください。

胃検診

▽対象者 40歳以上の市民（勤務先などで受ける機会のある人は除く）
▽受付時間 9時〜11時
▽料金 千円
▽その他 ①前夜10時から検診を受けるまでは、食事、水、茶など一切とらないでください。
②上半身は衣服が脱げるように

Table for '子宮がん検診' (Cervical Cancer Screening) with columns for date and location. Locations include various public health centers and city hall.

▽対象者 30歳以上の市民（勤務先などで受ける機会のある人は除く）
▽受付時間 13時〜14時30分
③市民税非課税世帯の人（家族

し、ボタン、チャックのない肌を着てください。③健康手帳をご持参ください。

▽料金 900円
▽その他 健康手帳をご持参ください。

Table for '子宮がん検診' (Cervical Cancer Screening) with columns for date and location. Locations include various public health centers and city hall.

▽対象者 30歳以上の市民（勤務先などで受ける機会のある人は除く）
▽受付時間 13時〜14時30分
③市民税非課税世帯の人（家族

▽料金 900円
▽その他 健康手帳をご持参ください。

▽対象者 40歳以上の市民（勤務先などで受ける機会のある人は除く）
▽受付時間 9時〜11時
▽料金 千円
▽その他 ①前夜10時から検診を受けるまでは、食事、水、茶など一切とらないでください。

4カ月児健康診査

▽日時 6月5日(火) 9時〜11時
▽場所 大分保健所
▽対象者 4カ月児（生後百20日〜百50日）
▽料金 無料
▽その他 母子健康手帳をご持参ください。

▽日時 6月5日(火) 9時〜11時
▽場所 大分保健所
▽対象者 4カ月児（生後百20日〜百50日）
▽料金 無料
▽その他 母子健康手帳をご持参ください。

乳児医療費の自己負担金を助成します

大分市に住所を有し、国民健康保険または各種社会保険に加入している満1歳未満の乳児が、保険診療を受けた場合、その保

移動図書館巡回日程

(6月13日以降は次号に掲載)

Table with columns for '月日' (Date), '場所' (Location), and '時間' (Time). It lists the schedule for mobile library tours across various districts.

温水プール水泳教室

▷教室名など

教室名	対象者	定員	曜日	期間	時間
小学生	泳げない5年生	30人	木	6月7日～7月12日	17時30分
	泳げない6年生	30人	金	6月8日～7月13日	～18時30分
婦人	初心者	30人	木	6月6日～7月12日	10時30分
		30人	金	6月8日～7月13日	～12時
	婦人教室0B	20人	火	6月5日～7月10日	17時30分 ～18時30分
勤労男女	初心者	20人	土	6月9日～7月14日	17時30分 ～18時30分

※婦人(木)の第1回目のみ水曜日。

▷参加料 小学生 700円

婦人および勤労男女 1,200円

▷申込方法 返信用はがきを持って、5月24日までに直接温水プールへお申し込みください。

▷その他 ①月曜日は休館日です。②定員を超えた場合は抽せんします。③事前に健康診断を受け異状がないかを確認しておいてください。④子供連れの参加はご遠慮ください。

▷問合せ先 温水プール (☎581127) へ。

平和都市宣言ポスター

▷テーマ 平和の尊さを訴え、平和都市宣言のまち大分市を表現するもの

▷応募資格 高校生以上の市民

▷作品規格 B2(515mm×728mm)またはB3(364mm×515mm)で4色以内

▷締切日 7月10日(火)必着

▷賞 ○最優秀賞1点(賞金20万円)

○佳作2点(賞金各3万円)

※応募者全員に記念品を差し上げます。

▷応募上の条件 ①作品の裏面に住所、氏名、電話番号および作品の簡単な説明をつけてください。

②作品は返却しません。③応募作品はポスター展で展示します。(ただし、市の選定したもの)

④入賞作品の使用権は大分市に帰属します。最優秀作品は、ポスターに印刷し、市の平和行事などに使用します。⑤作品は未発表のものに限ります。

▷発表 8月上旬

▷応募・問合せ先 総務課(〒870荷揚町2番31号 ☎346111内線1111) へ。



10周年記念 家庭の船

▷日程 7月21日～23日(船中泊)

▷行き先 国際花と緑の博覧会(大阪市)

▷応募資格 大分市民で過去に参加したことのない人(なお、子供は5歳以上高校生以下です)

▷対象者と定員 ①親族関係にある三世代 320人 ②身体障害者(児)および精神薄弱者(児)(介護者を含む) 35人 ③一人暮らしのお年寄り(70歳以上) 10人 ④母子(父子)家庭 80人 ⑤女性(18歳以上) 170人

▷参加料 1人 6,000円

▷募集期間 5月21日～31日

▷応募方法 社会課または各支所市民係 明野出張所にある参加申込書に必要な事項を記入のうえ、直接お申し込みください。(障害者の人は、身体障害者手帳または療育手帳をご持参ください)

▷その他 ①定員を超えた場合は抽せんします。②台風など悪天候の場合は中止することがあります。

▷問合せ先 社会課(☎346111内線1413) へ。

コンパルホールの催し

☆コンパル室内楽の夕べ

▷日時 6月9日(土) 18時30分～20時30分

▷場所 文化ホール

▷出演 上野の森プラスアンサンブル

▷入場料 1,000円(前売り800円)

☆ふれあいバドミントン大会

▷日時 6月7日(木) 13時～17時

▷場所 体育室

▷参加資格 ○20歳以上の女性 ○経験2年未満の初心者

▷参加料 無料

▷試合方法 ○ダブルスのリーグ戦方式

※ペアは当日決めます。

▷申込方法 はがきに住所、氏名、年齢、電話番号を記入のうえ 5月31日(必着)までにコンパルホールへお申し込みください。

☆世界の料理を食卓に～メキシコ料理講習会～

▷日時 6月7日(木) 10時～13時

▷場所 調理実習室

▷参加料 1,000円(材料費含む)

▷定員 50人(応募者多数の場合は抽せん)

▷申込方法 往復はがきに住所、氏名、年齢、電話番号を記入のうえ、5月31日(必着)までにコンパルホールへお申し込みください。

◎申込み・問合せ先 コンパルホール(〒870府内町一丁目5番38号 ☎383700) へ。



5月19日(土)放映
市長対談～江戸家猫八
師匠を迎えて～
5月26日(土)放映
気をつけていますか、
生活雑排水

5月21日(月)放送
悪質商法にご用心



編集子ひとこと

◎暑くもなく、寒くもなし。5月は昼寝に☺マーク。居眠りしながら見る夢は“旅行、ドライブ、海へ山へと思いきり楽しんだゴールデンウィーク”などと、かなわぬ夢を悪痴りとなる5月なのです。……(矢野) ◎9連休の会社もあったというゴールデンウィーク。休む人あれば働く人あり。わたしはと言えば、旅行や行楽に出かける人を横目に数日は仕事。まあいいか、休める日があっただけでも……(佐藤昭)