

市報

# 大いん

2.5.1

No.1052

編集と発行

大分市荷揚町2番31号

大分市秘書広聴室広聴広報課

(☎34-6111)

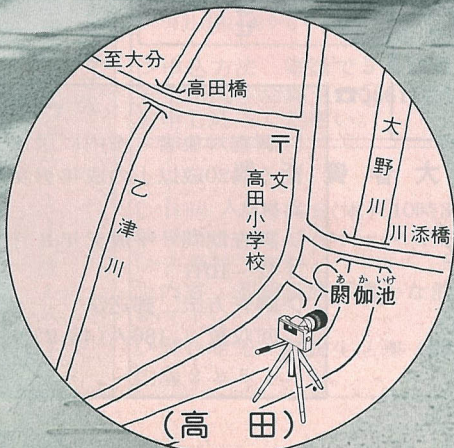
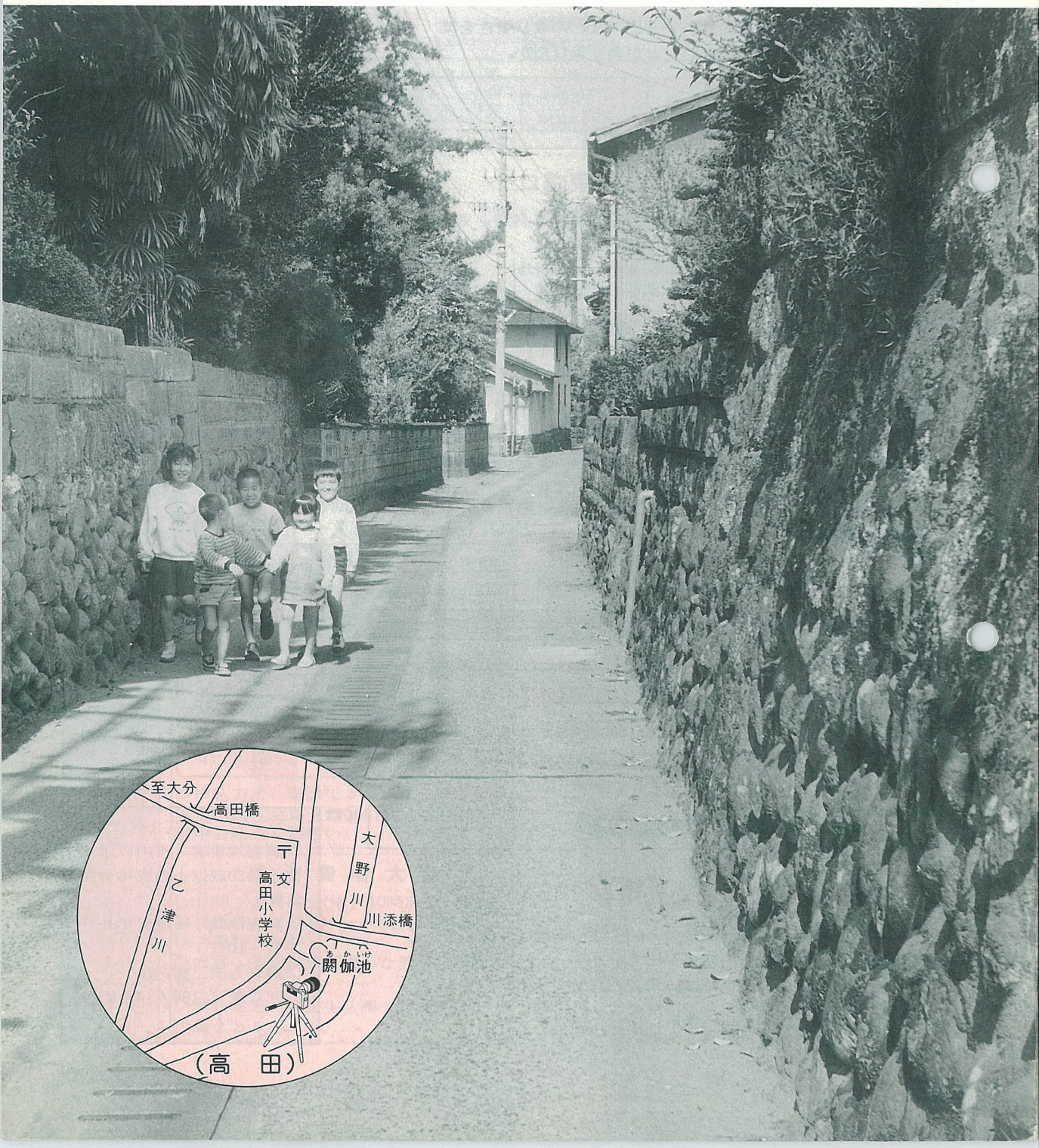

# 5月は消費者月間 不満 トラブル あなたは

○クーリング・オフ制度をご存知ですか。

総数1,186人	30人(3%)
名称も内容も知っている 598人(50%)	226人(19%)
名称も内容も知らない 332人(28%)	無回答

名称は知っているが内容は知らない

## クーリング・オフ制度の活用を

クーリング・オフ制度については、かなり知れ渡ってきていますが、その内容までとなると、知らない人がまだ5割もいます。

クーリング・オフ制度は、訪問販売でセールスマンの言葉巧みな勧誘に乗せられて契約してしまい、後で解約したいと思ったとき、契約した日を含めて8日以内に書面による通知を出せば、無条件に解約できる制度です。

この制度を活用して、不要な商品は、きっぱりと返品する厳しい態度で臨みましょう。

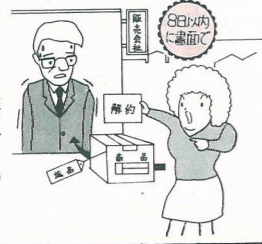

○契約はどうしたら成立するとお考えですか。

総数1,186人	21人(2%)
口頭でも成立する 349人(29%)	816人(69%)
契約書が必要 816人(69%)	無回答

## 口約束でも慎重に

約7割の人が契約書が必要だと思っています。しかし、契約は当時者間に合意(約束)が成立すればよく、契約書を交わす必要はありません。

契約書は、あくまでも後日にトラブルが生じた場合の証拠書類にすぎないので、慎重にしなければ、悪質な業者につけ込まれることになります。

口頭(口約束)であっても契約は成立しますので、慎重にしなければ、悪質な業者につけ込まれることになります。



●消費生活に関する相談・問合せ先  
交通安全市民生活課消費生活係 ☎61111内線1313  
または直通 ☎61145へ。

時代をみつめる消費者セミナー(夜間)  
▷場所 鶴崎公民館 ▷時間 19時~21時  
▷定員 50人(定員を超えた場合は抽せんします)

月日	テーマ	講師(敬称略)
5月17日(木)	自立する消費者になるために	宇野 稔(大分大学助教授)
5月24日(木)	商品選びに確かな目を	羽田野 哲子(消費生活アドバイザー)
5月31日(木)	歯からくる病気を	数野 太一(歯科医)

▷申込方法 電話で5月10日までに交通安全市民生活課(☎61111内線1313)へお申し込みください。

県消費者大会  
▷日時 5月16日(木) 10時30分~15時  
▷場所 コンパルホール(文化ホール)  
▷入場料 無料  
▷内容 基調講演「豊かな消費生活を求めて」  
▷問合せ先 県民生活課(☎61111内線2351)へ。

## 石けんを 使いましょう

石けんは汚れが落ちにくいのでしょうか。

石けんと合成洗剤の洗浄力テストでは、石けんの汚れを落とす力は合成洗剤と同等以上であるという結果が出ています。

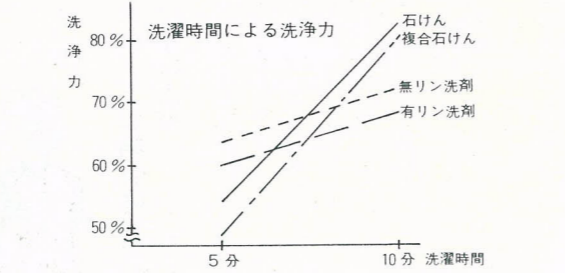

\*洗濯条件 ①電気洗濯機②人工汚染布③洗剤濃度・標準使用量④水温20度(県消費生活センター洗浄力テストから)

# どのように行動しますか

## ~市民消費生活実態調査から~

○ここ2~3年のうちで商品やサービスなどの取り引きを業者とした際に、納得のいかないことがありましたか。

総数1,186人	あった 281人	なかった 887人	無回答 18人
----------	-------------	--------------	------------

納得のいかない時、どのように対応しましたか。

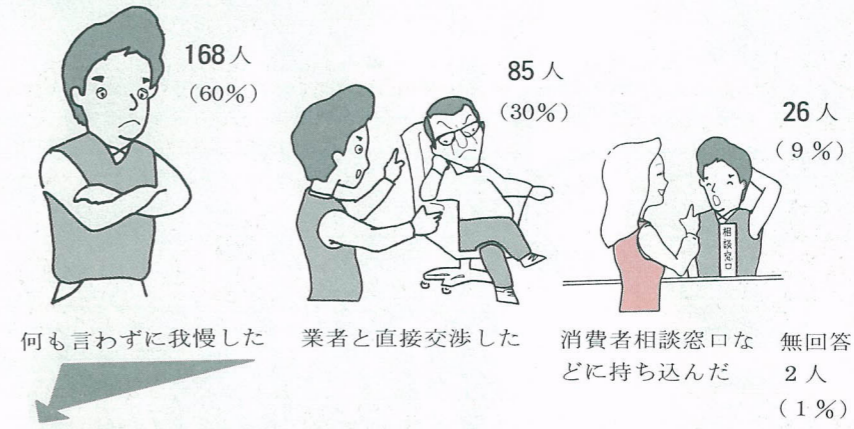

何も言わずに我慢した理由は…。(複数回答) 全体168人

理由	人数
●めんどうだから	64人
●金額が少額だから	47人
●業者と顔見知りて気まづくなるから	38人
●めんどごとをおこすのがからいだから	30人
●行政の消費者相談窓口の存在や利用方法を知らなかったから	16人
●その他	28人

## 相談窓口の積極的な利用を

不満を持ちながら、消費者の60%は泣き寝入りをしているという、極めて消極的結果が出ています。

納得のいかない時は、業者と直接交渉するのも一つの方法です。しかし、それでは解決しない場合も多く、行政の消費者相談窓口などをもっと積極的に利用しましょう。

わたしたち消費者を取り巻く環境は、近年ますます複雑、多様化してきています。

こうした中で、消費者が何を考え、どのような行動をとっているのか、その実態を把握し、消費者問題の解決に役立てるために、昨年8月、第2回目の「市民消費生活実態調査」を行いました。今回は、その調査結果から主なものを紹介いたします。

5月は「消費者月間」です。この機会に、あなたの消費生活を見直してみませんか。

▷調査対象者 市内に居住する満20歳以上の成年男女2,800人  
▷調査期間 平成元年8月1日~10日  
▷調査方法 郵送法  
▷回収数 1,186人(43.2%)

# 国保税の

5月は国保税  
決算整理月間

## 完納にご協力を

国保税は国民健康保険を支える重要な財源

国民健康保険は、わたしたちの健康な暮らしを守るための、大切な医療保険制度です。

この大切な国民健康保険を支えているのは、皆さんから納めていただく国保税です。

国保税は、お医者さんに支払う医療費の重要な財源です。このため、国保税の納め忘れなど

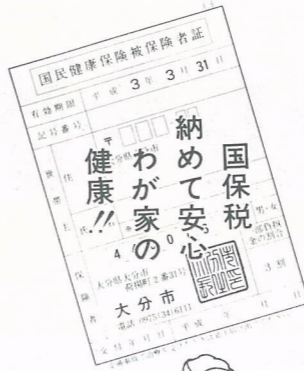

がありますと、財政運営に非常に大きな影響が出ます。国保税は、必ず納期内に完納するようにご協力をお願いします。

滞納を続ける世帯には保険証の返還や滞納処分を

国民健康保険税の納期内納付を  
国民健康保険税は、毎年4月1日現在で計算し、年6回に分けて納めていただいています。しかし、計算の基礎となる前年

滞納を続ける世帯には保険証の返還や滞納処分を  
国保税の滞納が増加すると、国保の運営に支障が生じるとともに、納税者間の負担の公平を欠くことにもなります。

このため市では、災害、その他特別の事情もなく滞納を続けている世帯には、「保険証」の返還を求めることもあります。また、悪質な滞納者に対して

国民健康保険税(国保税)の納入は、お済みでしょうか。市では5月を「国保税決算整理完納月間」とし、国保税の滞納をなくす運動を進めています。今一度納税通知書をご覧になり、納め忘れの場合は早く納めましょう。

滞納をなくす運動を進めています。今一度納税通知書をご覧になり、納め忘れの場合は早く納めましょう。

滞納をなくす運動を進めています。今一度納税通知書をご覧になり、納め忘れの場合は早く納めましょう。

第2期分以降の国保税の納期限

第2期	7月2日(月)
第3期	8月31日(金)
第4期	10月31日(水)
第5期	3年1月4日(金)
第6期	3年2月28日(木)

※必ず納期限までに納めましょう。

### 納入は便利な口座振替を

国保税の納入には、納め忘れない安全で便利な口座振替制度をご利用ください。

口座振替を希望する人は、納税通知書、預金通帳、銀行の届出印を持って預金口座のある金融機関へお申し込みください。なお、国民健康保険課、納税課でも口座振替の手続きができます。

また、納税貯蓄組合(みんな)で協力しあい、税を完納しようという人たちが集まって自主的に組織した団体)のある地区では、この組合に加入されることをお勧めします。



次のような場合は14日以内に届け出を

- ・他の健康保険に加入したり、脱退したとき
- ・住所、氏名が変わったとき
- ・子供が生まれたとき
- ・加入者が死亡したとき
- ・生活保護を受けたとき、やめたとき
- ・世帯を分けたり、一緒にしたとき
- ・保険証を紛失したとき

# 自己負担限度額を超えたら 高額療養費の申請を

皆さんが、病気になったり、思わぬ事故だけがをして医療機関で支払った医療費が、自己負担限度額を超えたら、その超える額が、高額療養費として支給されます。

### 医療費の支払いが自己負担限度額を超えたら

国民健康保険に加入している人で、毎月1日から月末までの間の診療分として、病院などの窓口で支払う自己負担額が表(1)の額を超えたときは、申請により、その超えた額が高額療養費として支給されます。

さらに、同一月内の診療費が表(2)の場合、合算できます。ただし、自己負担額には、差額ベッドや歯科の差額診療など保険診療以外のものは含まれません。

表(1)

診療月より過去12カ月間の高額療養費支払回数	市民税課税世帯	市民税非課税世帯
3回まで	57,000円	31,800円
4回以上	33,000円	22,200円

### 委任払い制度

自己負担額の限度額のみを病院などに支払い、高額療養費の受給の権限を当該病院などに委

表(2)

合算対象による区分	市民税課税世帯	市民税非課税世帯
①同一世帯で2人以上受診したとき		
②1人で入院し通院したとき	それぞれ30,000円以上	それぞれ21,000円以上
③1人が2カ所以上の病院で受診したとき		
④1人が総合病院で2つ以上の診療科で受診したとき		

### 申請の手続き

国民健康保険証、自己負担額の領収書、世帯主の印鑑(口座振込の場合は口座番号の控え)を持参して、国民健康保険課または各支所、明野出張所で手続きをしてください。

### 申請はお早めに

高額療養費は、診療日の属する月の翌月の1日(ただし、一部負担金を診療日の翌月以降に支払った場合は、支払った日の翌日)から2年を経過しますと時効となりますので、申請は早めにおこなってください。

1人当たりの医療費の内訳

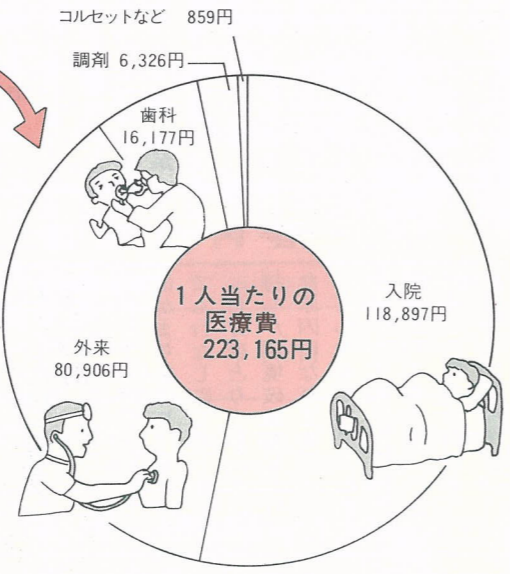

1人当たりの医療費・保険税の推移

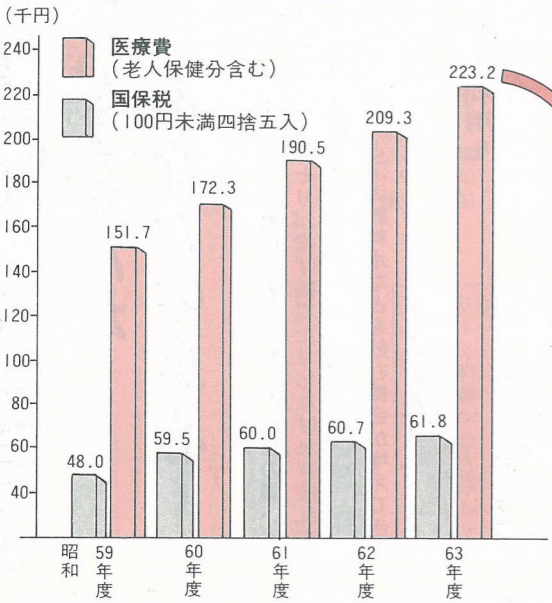

※詳しくは、国民健康保険課(☎3461111内線1343)へお問い合わせください。

# 空き缶の投げ捨てはやめよう!

いじょうに捨てていませんか

あなたの良心

「クリーンなまち」それは、わたしたちみんなの願いです。空き缶は、一人ひとりが投げ捨てたりしなければ散乱することもないのですが…。  
暑くなると清涼飲料水などを飲む機会が増えます。今一度、空き缶について考えてみませんか。

## 空き缶は再利用を

「空き缶は大切な資源です」  
使った後は何でもカンでもゴミとして捨ててしまう。そんなわたしたちの日常生活について、今一度考え直して見る必要があるのではないのでしょうか。

缶を作るにも大量の資源を必要とします。ましてや、投げ捨てられた場合には単に資源が無駄になるだけでなく、その回収にもたくさんの費用がかかることとなります。

空き缶は、各地区で行っている「有価ゴミ回収運動」や小中学校で実施している「空き缶ク

リーン作戦」などのリサイクル活動の際に出して、再資源化にご協力ください。

## わたしの思うことがゴミの山

自分では何気なく捨てた空き缶がまちを汚し、美しい自然までも台無しにしてしまいます。自分ひとりぐらいいった気持ちは環境破壊をもたらす大きな原因になります。

まちを美しくするためには、何といても一人ひとりの心がけが大切です。みんなで力を合わせて、美しいまちをつくりましょう。



# 大分市中小企業 融資制度が変わります

～6月1日から～

## 融資の決定がスピードアップ

市では、市内中小企業の健全な発展と振興を図るために融資制度を設けています。

今回、大分市特別小口融資損失補償条例と大分市中小企業経営合理化資金融資損失補償条例の一部が改正され、大分市中小企業融資審査委員会が廃止されることになりました。

これに伴い、6月1日から融資制度が変わり、必要な資金が必要な時に短期間で借りられるようになります。

## 融資を受けるための要件は…

- 市内の中小企業者であること。
- 市内で1年以上営業していること。
- 税金の申告をしていること。
- 市税を完納していること。
- 事業に必要な運転資金と設備資金に限ります。
- 1企業1件の利用に限ります。

## 主な改正点

	申込時期	受付窓口	融資の決定	融資実行までの期間
現行	申し込み締め切り日を設定(毎月5日)	市	大分市中小企業融資審査委員会の意見を聞いて融資の対象者が市長が決定	25日～50日
	随時	取扱金融機関	取扱金融機関が決定	3日～10日

## 制度の内容

制度名	借入限度額	返済期間	利率
特別小口資金	200万円以内	3年以内	年 6.4%
特別小口資金(無保証人)	130万円以内	3年以内	年 6.4%
経営合理化資金	600万円以内	運転資金 4年以内 設備資金 6年以内	年 5.0%

※詳しくは、商工労政課(☎6111内線1613・1614)へ。

## 市長 随想

人生八十年といわれる高齢化時代が来て、昔話で元気のいいじいさんが、「五十、六十はな垂れ小僧が七十、八十花盛りが九十になって迎えが来たら百ま

で待て!!と行ってやれ」などというような言い伝え話が、話ではなく現実の時代となって来た。こうした長命の時代も考えてみると、人間の構造や体質が変わったとは考えられない。

長命時代の条件として医療の進歩が第一であろう。第二には国民皆保険の普及の影響、そして

## 長命考

第三には昔のように無理をしな

く生活ができるようになって来たことであろう。いいかえる

命を最も自然の姿で生き抜くことができるようになって来たのではないだろうか。

人間が丈夫なのと長命は必ずしも一致しない。「柳に雪折れなし」「一病息災」などと言

ただ、こうした人が長生きできる長命の時代を喜ぶ一方で、考えさせられるのは五十、六十がはな垂れ小僧で、七十、八十を花盛りという意を十二分に考え、こうした時代に感謝し、命ある限り精一杯生き抜いて、二度ない人生を意義あるものにしたいものだ。

(佐藤益美)

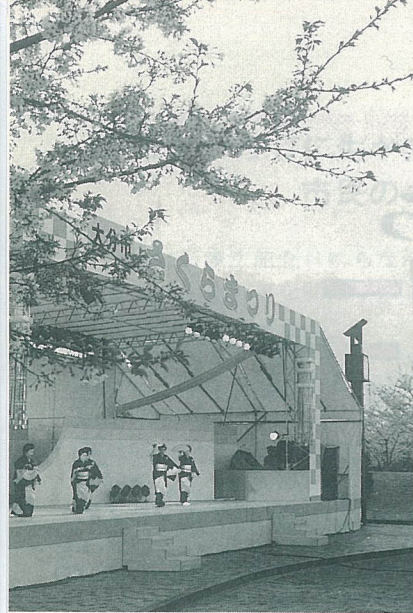

◀ 会場いっぱい温かい人の花  
 ～第3回大分市桜まつり～

4月7日から9日まで、平和市民公園多目的広場で「第3回大分市桜まつり」が盛大に行われました。会場に設けられたステージでは華やかな踊りや太鼓が、また広場ではチビッコ競技会や野菜市などが行われ、家族連れなど大勢が詰めかけ、温かい人の花が咲き乱れていました。

▶ 激しいぶつかりあい  
 ～第12回鶴崎商工春まつり～

4月8日、鶴崎商店街前の国道197号を歩行者天国にして「第12回鶴崎商工春まつり」が行われました。小学校鼓笛隊や中学校吹奏楽部などによるパレードの後、けんか山車が入場。山車と山車の激しいぶつかり合いに、訪れた人たちから歓声があがっていました。

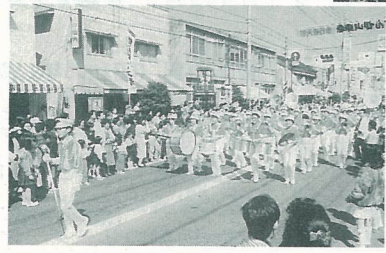

歴史散歩

丹生遺跡

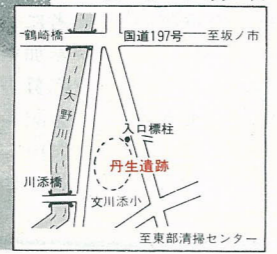
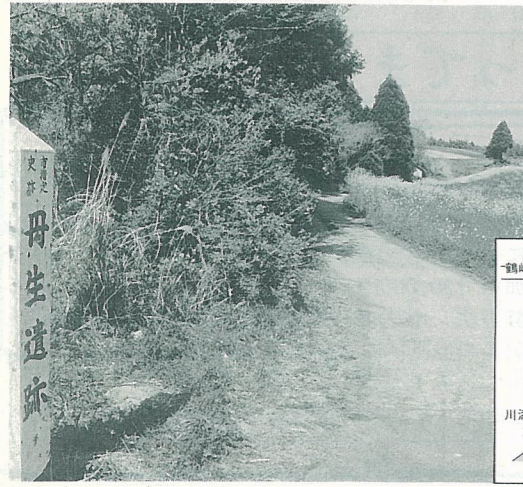

市中心部から東南へ約8キロ、大野川下流右岸に開ける丹生台地。この台地にある南北約1キロにおよぶ広大な遺跡が丹生遺跡です。昭和35、36年ころから開墾や宅地造成が行われ、旧石器時代のものと考えられる石器が出土し注目され、昭和37年から42年にかけて、大規模な発掘調査が実施されました。この調査でもっとも注目されたのが、各種の礫器（石を打ちかけた簡単な石器）の発見で、18万年から10万年前のジャワ原人や北京原人などと同じころの前期旧石器時代の石器とも考えられています。しかしまだ確かなことは分かっていません。また、明確な後期旧石器時代の石器や縄文・弥生時代の土器も広範囲で発見されており、台地のすべてが古代社会の舞台となったところです。



▲ 初日から大勢の人が  
 ～第15回府内ツツジまつり～

4月7日から22日まで、城址公園で「第15回府内ツツジまつり」が行われました。初日には、恒例となった佐藤市長やミスみどりなどによる苗木の無料配布が、また期間中さまざまな催しが行われ、大勢の人が訪れていました。



▼ 家族連れなどで大にぎわい  
 ～第15回城東春まつり～

4月15日 新日鐵正門前路上を歩行者天国にして、「第15回城東春まつり」が行われました。開会式に続いて、バトントワリングなどによるパレードが、また、お祭り広場ではミニSLやアヒルの競争など楽しい催しがいっぱい。家族連れなどで終日にぎわっていました。



コンニチワ

☆故郷は：マレーシアの最南端、ジョホール州の出身です。街は、最近シンガポールなどから工場が進出してきて、工業化が進んできています。しかし、まだまだ自然が多く残っているところです。

☆大分の印象は：海があり、山も多い。故郷にそっくりな街だと思いました。ひとつ違うのは温泉です。故郷には温泉がありませんから。

☆授業はどうですか：日本の学生はおとなしいですね。マレーシアでは、先生が一つ問題を出すと、みんながいろんな意見を言い合います。それに、先生もマレーシアの方が厳しいですね。

☆あと1年で卒業ですが：わたしは、マレーシア政府から技術者不足解消のために派遣されていますので、卒業後はマレーシアに戻って、マレーシアにある日系企業で働く予定です。

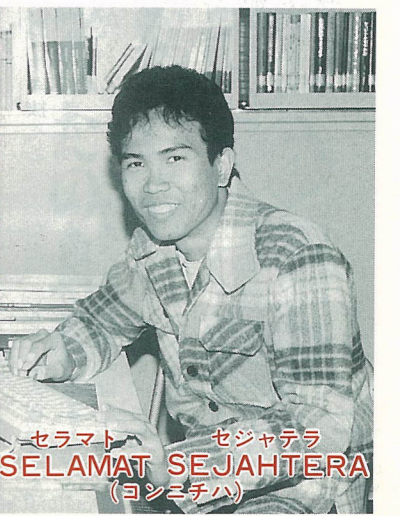

セラムト セジャテラ  
 SELAMAT SEJAHTERA  
 (コンニチハ)

## 憲法をくらしに生かす 市民のつどい

市では、憲法記念日にちなんで、次のとおり記念行事を開催いたします。

### ◎憲法記念講演会

- ▷日時 5月9日(水) 18時開演
- ▷場所 コンパルホール(文化ホール)
- ▷講師 江戸家猫八師匠
- ▷演題 「うそと誠」
- ▷入場料 無料

(秘書課)

### ◎くらしの相談コーナー

- ▷日時 5月8日(火) 10時～15時
- ・市長対話 10時～12時
- ▷場所 大分文化会館(第2小ホール)
- ▷相談内容 市長対話、法律、心配ごと、母子、結婚、身体障害者(児)、家庭児童、老人、高齢者職業、交通事故、行政、市政、宅地建物取引、消費生活、相続、贈与税、年金、社会福祉、道路、建築
- ▷料金 無料
- ▷その他 法律相談は予約制ですので、5月7日(月)までに広聴広報課(☎346111内線1051)へご連絡ください。

(広聴広報課)

**国民年金には免除制度があります**

国民年金では、加入中にやむを得ない理由で保険料が納められなくなった場合、免除される制度があります。納められないからとそのままにせず、ぜひご相談ください。

なお、昨年度保険料の免除が認められ、今年度も希望される人は、再び手続きが必要です。

(国民年金課)

※このほかの地区については、5月15日号に掲載します。

(商工労政課)

月日	検査区域	検査場所
5月8日(火)	神崎地区	神崎小学校
9日(水)	八幡地区	八幡小学校
10日(木)	春日地区	春日町小学校
11日(金)	桃園地区	桃園公民館
14日(月)	日岡地区	新貝検査所
15日(火)	東大分地区	東大分地区
16日(水)	津留地区	津留公民館
17日(木)	滝尾地区	滝尾小学校
18日(金)	豊府地区	豊府小学校
22日(火)	豊府地区	豊府小学校
23日(水)	豊府地区	豊府小学校
24日(木)	南大分地区	視聴覚センター
25日(金)	南大分地区	視聴覚センター
28日(月)	大道地区	大道公民館
29日(火)	大道地区	大道公民館
6月28日(木)	脱検	新貝検査所

## 案内

### 高齢者住宅整備資金をお貸しします

▽貸付条件 ①建築しようとする人が、60歳以上の親族と同居していること ②市内に住所を有する人 ③高齢者専用居室等の増築または改築、もしくは改築であること(新築は該当しません) ④居室等を真に必要とし、自力で居室等の整備を行うことが困難な人 ⑤市税を完納している人 ⑥償還能力を有する人(保証人が2人必要です) ⑦貸付決定のあるまで着工して

昭和44年1月1日以降取得した

**特別土地保有税の申告(納付)期限は5月31日です**

1月1日現在、大分市内に、

▽申込期間 5月7日～19日

▽申込み・問合せ先 福祉課(☎346111内線1432)へ。

▽貸付金額 百20万円以内

※この資金は、国民年金積立金の還元融資によるものです。

▽貸付決定 審査のうえ決定

▽償還条件 ①貸付年度内据え置き ②無利子 ③10年間半年賦均等償還

▽申込期間 5月7日～19日

▽申込み・問合せ先 福祉課(☎346111内線1432)へ。

▽貸付決定 審査のうえ決定

▽償還条件 ①貸付年度内据え置き ②無利子 ③10年間半年賦均等償還

▽申込期間 5月7日～19日

▽申込み・問合せ先 福祉課(☎346111内線1432)へ。

▽貸付金額 百20万円以内

※この資金は、国民年金積立金の還元融資によるものです。

▽貸付決定 審査のうえ決定

▽償還条件 ①貸付年度内据え置き ②無利子 ③10年間半年賦均等償還

▽申込期間 5月7日～19日

▽申込み・問合せ先 福祉課(☎346111内線1432)へ。

▽貸付金額 百20万円以内

※この資金は、国民年金積立金の還元融資によるものです。

▽貸付決定 審査のうえ決定

▽償還条件 ①貸付年度内据え置き ②無利子 ③10年間半年賦均等償還

▽申込期間 5月7日～19日

▽申込み・問合せ先 福祉課(☎346111内線1432)へ。

### グリーンカルチャーセンター市民体育館は個人使用ができません

▽日時 月曜日 9時～22時

▽種目 バドミントン、卓球

▽使用方法 ①事務室で、事前に個人使用券(1時間百円)を購入してください。販売時間は8時30分から17時まで(土曜日は12時30分まで)です。②使用時間は2時間以内で、事前の予約はできません。

▽費用 1万3千円程度

▽申込期間 5月8日～17日

▽申込み・問合せ先 県労働基準協会(☎325763)へ。

▽講習科目 労働衛生、労働生理、労働基準法、労働安全衛生関係法令

▽費用 1万3千円程度

▽申込期間 5月8日～17日

▽申込み・問合せ先 県労働基準協会(☎325763)へ。

▽講習科目 労働衛生、労働生理、労働基準法、労働安全衛生関係法令

▽費用 1万3千円程度

▽申込期間 5月8日～17日

▽申込み・問合せ先 県労働基準協会(☎325763)へ。

▽講習科目 労働衛生、労働生理、労働基準法、労働安全衛生関係法令

▽費用 1万3千円程度

▽申込期間 5月8日～17日

▽申込み・問合せ先 県労働基準協会(☎325763)へ。

▽講習科目 労働衛生、労働生理、労働基準法、労働安全衛生関係法令

▽費用 1万3千円程度

▽申込期間 5月8日～17日

▽申込み・問合せ先 県労働基準協会(☎325763)へ。

## 教育のひろば

# 明日を担う若者たち 青年の翼で パワーアップを

10月5日～8日(3泊4日)  
北海道へ

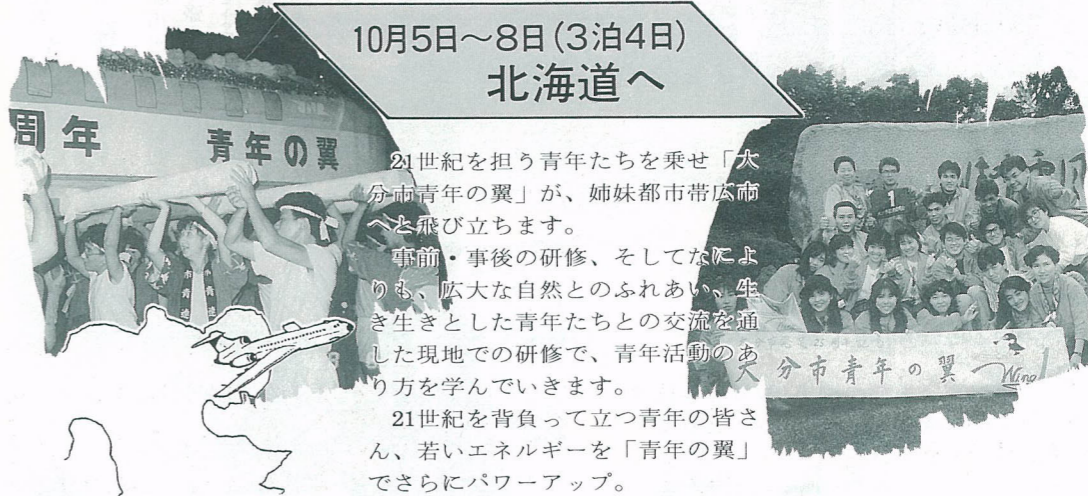

21世紀を担う青年たちを乗せ「大分市青年の翼」が、姉妹都市帯広市へと飛び立ちます。事前・事後の研修、そしてなによりも、広大な自然とのふれあい、生き生きとした青年たちとの交流を通じた現地での研修で、青年活動のあり方を学んでいきます。21世紀を背負って立つ青年の皆さん、若いエネルギーを「青年の翼」でさらにパワーアップ。

- 10月5日(金) 開講式→大分空港→帯広空港→百年記念館→グリーンパーク→市長歓迎夕食会→交歓会
- 10月6日(土) 然別湖→層雲峡→旭川・大雪青年の家(レクリエーション・講話)
- 10月7日(日) 上富良野→滝川→札幌(大通公園で札幌市の青年と交歓)→青少年山の家
- 10月8日(月) 札幌市内見学(大倉山ジャンプ・藻岩山・羊が丘)→恵庭→千歳空港→大分空港→閉講式

青年の翼(昭和63年)参加者アンケートから

- あなたにとってどんな事がプラスになりましたか
- ・何も知らなかった青年が一つの目標に向かって一致団結し、なごやかに過ごし知り会えたこと。
- ・心の栄養になった。
- ・団体行動のリーダーシップのとり方や自由行動の楽しみ方を学べたこと。
- ・今までは考え方が小さかったが、もっと視野を広げなくてはならないこと思えたこと。
- ・青年たち相互の輪が広がった。
- ・自分の欠点があった。

などなど翼の収穫は大きかったようです。

## あなたの応募 待ってま～す

### ▷応募資格

- ①市内に住むか、勤務する30歳までの青年
- ②家族の了解を得、企業(所属長)の承認のある人
- ③事前・事後の研修に参加できる人
- ④協調性に富み、規律ある団体生活のできる人
- ⑤青年の船に参加したことのある人、または、

現在青年の団体で活動している人

- ▷募集人員 120人(応募者多数の場合は、選考により決定します)
- ▷参加料 30,000円
- ▷応募方法 申込書、応募承諾書に、必要事項を記入のうえ、5月31日までに社会教育課へお申し込みください。
- ▷問合せ先 社会教育課(☎346111内線2043)へ。

### 計量器の定期検査を行います

はかりを取引または証明に使用する人は、毎年1回はかりの定期検査を受けなければなりません。

なお、当日は家庭用計量器(キッチンスケール、ヘルスメーター)の無料検査も行います。

▽受付時間 10時～12時、13時～15時(八幡地区、桃園地区は10時～12時のみ)

**研究開発・人材育成費を助成します**

▽対象企業 新技術、新製品などの研究開発、および企業化を実施しようとする具体的計画のある中小企業

▽助成金額 ○研究開発：①企業につき5百万円以内 ②研究開発および企業化費用の2分の1以下

○人材育成：①1企業につき50万円以内 ②出向研究に必要な費用の2分の1以下

※①、②のうち少ない額を交付します。

▽受付期限 8月31日(金)

▽応募・問合せ先 (財)九州・山口地域企業育成基金(☎092(723)2391)へ。

(商工労政課)

**「一日お父さん行事」に参加しませんか**

▽月日 6月3日(日)

▽目的 日出町「大分厚生年金休暇センター」

▽対象者 母子および父子家庭の親子(児童は小学生のみ)

▽参加料 無料(昼食、おやつは市で用意します)

▽申込み先 母子家庭：別表のとおり、父子家庭：社会課(☎61111)

④61111内線1415)へ。

▽申込締切日 5月15日(火)

※パスの定員に限りがありますので、満員の場合はお断りすることもあります。

地区	氏名	住所・電話
大分東	佐藤 たま	牧一丁目21-17 ☎5702
大分西	三浦ナヲ	南太平寺1組の4 ☎4748
鶴崎	難波 秀子	鶴崎支所市民係 ☎2111
明野	河野 順子	社会課児童家庭係 ☎61111415
大南	油布アヤ子	中戸次3885番地 ☎2090
大在	藤田 房子	上志村450番地 ☎6030
坂ノ市	瑞木 都	坂ノ市439番地の1 ☎1317
植田	野中サガミ	軒田1123番地 ☎2678

※大分東地区：長浜、住吉、滝尾、東大分、日岡、桃園、舞鶴、森岡、津留の各小学校区

※大分西地区：荷揚、金池、中島、春日町、八幡、大道、南大分、神崎、豊府、城南、荏隈の各小学校区

**児童手当制度をご存じですか**

▽対象者 小学校入学前の児童を含む18歳未満の児童を2人以上養育している人で、一定の所得以内の人

▽児童手当額(月額) 2人目：2千500円 3人目以降：5千円(1人)

▽手続きに必要なもの 印鑑、金融機関の口座番号(その他必要な書類については、受け付けの際に説明します)

▽申込み先 社会課または各支所、明野出張所(公務員の人は勤務先)

※詳しくは社会課(☎61111内線1415)へ。

**防火水槽で遊ぶのは危険ですよ**

市内にはフェンスで囲ったふたのない防火水槽が130基ほどあります。

このフェンスを乗り越え、子供が遊ぶのは大へん危険です。ご両親はもちろん、これを見かけた人はすぐにやめるように注意をしてください。(消防局)

**ホームステイの受入れ家庭を募集します**

▽受入れ対象者 日本海洋少年団全国大会に参加する子供たち

▽受入れの日 7月28日(土)泊

▽申込み・問合せ先 第39回日本海洋少年団全国大会実行委員会事務局(☎1018)へ。(社会教育課)

**みんなのスポーツデーを開きます**

◎県立総合体育館

▽日時 5月5日 10時～16時

▽内容 ●親と子で楽しむスポーツ広場(ミニバレー、ユニホックなど) ●ちびっこチャンピオン大会(レッツ・プレイ・パンブー、クロリティー) ●子どもスポーツ広場(トランポリン、ピロポロなど)

◎県立荷揚町体育館

▽日時 5月5日 9時～16時

▽内容 卓球、バドミントン

◎県立駅前庭球場

▽日時 5月5日 9時～16時



**都市型プール施設を大分に**

皆さん、こんにちは。桜の季節もまたたくうちに過ぎて、若葉の季節がやってきました。これからは、レジャーに、スポーツに、最高の時期です。

この陽気に誘われて、わたしもスポーツをあれこれ始めました。ゴルフ、テニス、コンパ



猪野久美 楠木

ホールのトレーニングルーム利用などです。最近、運動不足をひしひしと感じていたので、汗をかいて頑張っています。

もう少し暖かくなったら、水泳も始めようと思っています。でも、大分の市街地にはプールが少ないですね。それに、勤めのある身では、終業後すぐに出かけても、夕方6時ごろから泳

**就学援助制度をご存じですか**

▽対象者 前年度または今年度に、生活保護世帯でなくなった収入が少ないなど経済的理由で、児童生徒を就学させることが困難な人。

▽申込方法 学校で受給申請書を受け取り、必要事項を記入の

**公社住宅を分譲します**

▽場所 判田団地

▽募集戸数 60戸

▽期間と時間 5月20日～28日 9時～17時

▽問合せ先 大分県住宅供給公社業務課(☎5135)へ。

**平成2年度銃砲刀剣類登録審査会を開きます**

▽日時 5月9日(水)、7月11日(水)、9月12日(水)、11月14日(水)、3年1月9日(水)、3年3月13日(水)

**移動図書館巡回日程**

(5月25日以降は次号に掲載)

月日	場所	時間
5月16日(水)	高城団地(椎原ストアー1駐車場)	9時50分～11時
5月17日(木)	農協分庁支所前	14時～15時30分
5月18日(金)	大分中学校教育館前	14時～15時30分
5月19日(土)	浜田重工社宅	14時～15時30分
5月20日(日)	ひまわり団地	14時～15時30分
5月21日(月)	宮内ハイランド公民館	14時～15時30分
5月22日(火)	小池原市営住宅	14時～15時30分
5月23日(水)	猪野西一丁目第4集会所	14時～15時30分
5月24日(木)	明野西一丁目第4集会所	14時～15時30分
5月25日(金)	久原(坂ノ市保育園前)	14時～15時30分
5月26日(土)	津留公民館	14時～15時30分
5月27日(日)	東上野中央公民館	14時～15時30分
5月28日(月)	八ヶ久保	14時～15時30分
5月29日(火)	久保山町	14時～15時30分
5月30日(水)	明野南一丁目集会所	14時～15時30分
5月31日(木)	農協高田支所前	14時～15時30分
6月1日(金)	堂園公民館	14時～15時30分
6月2日(土)	南大分公民館	14時～15時30分
6月3日(日)	上尾(若杉氏宅前)	14時～15時30分
6月4日(月)	大南支所	14時～15時30分
6月5日(火)	明野北小学第7集会所	14時～15時30分
6月6日(水)	上戸次小学第7集会所	14時～15時30分
6月7日(木)	杉原(三浦商店前)	14時～15時30分
6月8日(金)	吉野公民館	14時～15時30分
6月9日(土)	成松公民館	14時～15時30分
6月10日(日)	農協高田支所前	14時～15時30分
6月11日(月)	星和台北公園	14時～15時30分
6月12日(火)	丹生公民館	14時～15時30分
6月13日(水)	上久所公民館	14時～15時30分
6月14日(木)	川添九石社宅	14時～15時30分
6月15日(金)	豊協川添支所	14時～15時30分
6月16日(土)	大津町三丁目集会所	14時～15時30分
6月17日(日)	大内公民館	14時～15時30分
6月18日(月)	木内公民館	14時～15時30分
6月19日(火)	葛木神社前	14時～15時30分
6月20日(水)	トキハイランドストリー東明野店前	14時～15時30分
6月21日(木)	敷戸南町市営集会所	14時～15時30分
6月22日(金)	高江ハイツ	14時～15時30分
6月23日(土)	在限東公園	14時～15時30分
6月24日(日)	屋山バス停前	14時～15時30分
6月25日(月)	久土公民館	14時～15時30分
6月26日(火)	上春日町集会所	14時～15時30分

**Photo 6-果**

善意の寄付が相いっています。お礼申し上げます。(敬称略)

10時30分～16時

▽場所 県総合庁舎33会議室

▽その他 ①会場には現物と印鑑、発見届出済証、登録手数料(1件4千500円)を持参してください。②代理人でも結構です。ただし、家族以外の代理人は、委任状および申請者と代理人の印鑑が必要です。

▽問合せ先 県教育庁管理部文化課(☎61111内線4273)へ。(社会教育課)

**市へ**

▽佐藤興治 大道町▽安部伸平 都町▽加来クニ外4名 田島

**社会福祉協議会へ**

香典返し寄付

(大分地区)▽末廣克己 岩田町

▽足立日出夫 片島▽後藤春美 千歳▽蒲生純子 二又▽大和武士 田中▽児山正徳 明野東▽御手洗秀二 羽田▽村山幸司 芦崎▽西山侃吾 生石港町▽相馬照子 芦崎▽東島太郎 勢家町▽豊水セツ 岡▽池田保久 花園▽首藤尚美 片島▽佐藤和彦 上白木▽上

(坂ノ市地区)▽姫野義弘 坂ノ市▽木崎啓文 木田▽木本初生 佐野▽後藤嘉代子 市尾▽家長伸一郎 坂ノ市▽山下幸一 一木

(大南地区)▽甲斐勲 中判田▽佐々木敏子 竹中▽岩田英明 竹中▽安東正 上戸次▽白瀧文典 中戸次

(植田地区)▽秦正文 富士見が丘▽安東ヤス子 高瀬▽藤田文廣 富士見が丘▽高橋浩 宗方台▽岩田喬子 田尻▽後藤修 且野原▽加来憲司 田尻グリーンハイイツ▽宮永千鶴子 田尻グリーンハイイツ▽金丸やよひ 寒田▽甲斐直治 宮崎

篤志寄付

▽山住久 豊町

以上4月7日まで受付分



### ゴミの種類によって処理方法が違います

収集車が町内の各ステーションを回り、「燃やせるゴミ」は清掃工場へ、「燃やせないゴミ」は不燃物処理場へ搬入されます。

このように分けるのは、ゴミの種類（性質）によって処理の仕方が違うからです。ゴミを適正、円滑に処理するため、ゴミの分別持ち出しにご協力ください。



- ◎蘇生法講習会
  - ▽日時 5月21日(月)、22日(火)、23日(水) 10時～15時
  - ▽対象者 18歳以上の市民
  - ▽定員 20人
  - ▽受講料 無料(ただし、教材費として2千円が必要です)
  - ◎救急法夜間講習会
    - ▽期間と時間 6月4日～12日(9日、10日は除く) 18時～21時
    - ▽定員 18歳以上の市民30人
    - ▽受講料 無料(ただし、教材費として千五百円が必要です)
  - ※両講習とも、会場は日本赤十字社大分県支部(千代町二丁目3番26号)です。
  - ※申込み・問合せ先 日本赤十字社大分県支部(☎2236) (社会課)



### 3歳児健康診査

お問い合わせは保健衛生課 ☎346111内線1557

### お母さん教室

- ▽日時 5月15日(火)、22日(火) 9時～11時
- ▽場所 大分保健所
- ▽対象者 3歳から3歳11カ月の幼児
- ▽料金 無料
- ▽その他 ①母子健康手帳をご持参ください。②尿の検査もを行います。

### 胃検診

- ▽対象者 40歳以上の市民(ただし、勤務先などで受ける機会のある人は除く)
- ▽受付時間 9時～11時
- ▽料金 千円
- ▽その他 ①前夜10時から検診を受けるまでは、食事、水、茶など一切とらないでください。②上半身は、衣服が脱げるようにし、ボタン、チャックのない肌着を着てください。③健康手帳をご持参ください。④他校区の人も都合のよい会場で受診できます。⑤検診後、下剤は多量

### 子宮がん検診

- ▽対象者 30歳以上の市民(ただし、勤務先などで受ける機会のある人は除く)
- ▽受付時間 13時～14時30分

### レントゲン・成人病・肺がん検診・健康相談会

- ▽対象者
  - レントゲン：15歳以上の市民(妊婦、妊娠している可能性のある人および勤務先などで検診を受ける人は除く)
  - 成人病：35歳以上の市民(勤務先などで検診を受ける人、現在成人病で治療中の人は除く)
  - 肺がん：レントゲン検診を受けた人のうち①二重読影：40歳以上の人 ②喀たん検査(希望者)：50歳以上で喫煙指数(1日のたばこ喫煙数×喫煙年数)が6百以上の人、あるいは40歳以上で最近6カ月以内に血たん

があった人

- ▽料金 無料(ただし、肺がん検診の喀たん検査は8百円)
- ▽内容
  - レントゲン検診：胸部X線(間接)撮影
  - 成人病検診：身体計測、尿検査、血圧測定、血液検査
  - 肺がん検診：二重読影、喀たん検査(三日連続採たん法)
- ▽その他 ①検診結果は受診者全員に通知します。②成人病検診を受ける人は、検診が午前中の場合朝食を、午後の場合昼食などを一切とらずにおいでください。③上半身は金具、ボタンなどのついていない衣服を着用してください。④問診票と

健康手帳をご持参ください。⑤会場で健康相談を行っています。

### 赤十字講習会

- ◎蘇生法講習会
  - ▽日時 5月21日(月)、22日(火)、23日(水) 10時～15時
  - ▽対象者 18歳以上の市民
  - ▽定員 20人
  - ▽受講料 無料(ただし、教材費として2千円が必要です)
- ◎救急法夜間講習会
  - ▽期間と時間 6月4日～12日(9日、10日は除く) 18時～21時
  - ▽定員 18歳以上の市民30人
  - ▽受講料 無料(ただし、教材費として千五百円が必要です)
- ※両講習とも、会場は日本赤十字社大分県支部(千代町二丁目3番26号)です。
- ※申込み・問合せ先 日本赤十字社大分県支部(☎2236) (社会課)

### 別保・判田校区レントゲン・成人病・肺がん検診・健康相談会日程

月日	地区・校区	場所	時間
5月29日(火)	庄屋村	判田校区公民館	10時～11時30分
5月25日(金)	ひばりヶ丘	ひばりヶ丘公民館	9時30分～11時30分
5月23日(水)	戸光	光永公民館	13時30分～14時30分
5月22日(火)	大野・居村	高江公民館	10時40分～11時40分
5月21日(月)	上・下高江	住床公民館	9時30分～10時
5月18日(金)	東・西新川	西新川公民館	13時～14時30分
5月17日(木)	立小	宮ノ本公民館	10時50分～11時30分
5月15日(火)	中野	豊田公民館	9時30分～10時10分
5月14日(月)	宮ノ原	豊田公民館	13時～13時40分
5月13日(日)	豊田	百木公民館	10時40分～11時30分
5月12日(土)	檜原	米良公民館	9時30分～10時
5月11日(金)	米良	つっじヶ丘公民館	9時30分～10時
5月10日(木)	つっじヶ丘	別保校区公民館	13時～14時30分
5月9日(水)	森町	森町団地公民館	9時30分～11時30分
5月8日(火)	森町	森町団地公民館	13時～14時30分
5月7日(月)	森町	別保校区公民館	9時30分～11時30分
5月6日(日)	葛木	葛木団地公民館	13時30分～14時30分
5月5日(土)	森町	森区公民館	9時30分～12時
5月4日(金)	皆春	皆春公民館	13時～14時30分
5月3日(木)	皆春	皆春公民館	9時30分～11時30分
5月2日(水)	皆春	皆春公民館	13時～14時30分

### 乳児および1歳6カ月児健康診査と健康相談日程

月日	地区・校区	場所	対象者
5月15日(火)	大分	大分文化会館 第2会議室	9カ月児相談
5月16日(水)	春日・大田	市役所8階 大会議室	1歳6カ月児相談
5月17日(木)	滝尾・森岡	市役所8階 大会議室	1歳6カ月児相談
5月22日(火)	鶴崎	鶴崎支所	乳児相談
5月24日(木)	大分	市役所8階 大会議室	6カ月児相談
5月25日(金)	植田	植田公民館	7カ月～12カ月児(診察なし)

「すこやか育児相談電話」をご利用ください  
乳幼児の発育状況や生活習慣などの子育てに悩んでいる若い母親のために「すこやか育児相談電話」を設けています。お気軽にご利用ください。  
☎1012  
▽電話番号 ④1012  
▽相談日時 毎週火曜日、木曜日 10時～15時 (社会課)

一日赤十字事業 「ふれあい広場」  
▷日時 5月13日 10時～15時  
▷場所 若草公園  
▷内容 赤十字事業紹介コーナー、災害救護、健康相談、献血、障害者との交流、模擬店など。風船、花のタネを配布します。(社会課)



### 日曜園芸教室

- ▷日時 5月6日(日) 9時～
- ▷場所 大分文化会館第1小ホール
- ▷内容 菊・朝顔の作り方  
(園芸畜産課)



### 全国一斉ウォークラリー大会

- ▷日時 5月20日(日) 9時30分集合  
10時スタート
- ▷集合場所 大手公園
- ▷参加料 200円
- ▷申込方法 はがきに、グループ(4～6人)全員の住所、氏名を記入のうえ市レクリエーション協会三宅規夫(〒870-01中鶴崎二丁目1番9号 ☎②76008)へお申し込みください。  
(体育保健課)

### 職業生活再設計講座(造園・表具)

- ▷募集期限 5月9日(木)
- ▷募集人数 1講座20人
- ▷受講料 無料(ただし、受講に伴って使用する機工具および材料の一部は自己負担)
- ▷対象者 おおむね45歳以上の人
- ▷申込み・問合せ先 大分高等技術専門学校 ☎④3411)へ。

### 視聴覚センターの催し

(大石町一丁目3組 ☎④58616)

講座名	日時	内容	その他
親子名画特選	5月12日(日) 13時30分～ 15時30分	・「宇宙を夢見た男たち」(アニメ) ・「赤銅鈴之助」(アニメ)	○参加自由 ○料金無料
放送セミナー「歴史誕生」	5月26日(日) 14時～16時	「和同開珎の鑄造」貨幣の誕生によって、古代国家における国民生活は一変しました。その混乱と庶民生活の困窮ぶりを探っていきます。講師 大分大学助教授 西別府 元日氏	○参加自由 ○料金無料
日常英会話 I	毎週火曜日(年間27回) 10時～ 11時30分	LL機器・教材を利用して、初歩的な英会話を学習します。	○定員48人(受付順) ○参加無料 ○テキスト代自己負担 ○申込方法 直接センターへ(5月10日9時から受付開始)
日常英会話 II	毎週木曜日(年間30回) 10時～ 11時30分	LL機器・教材を利用して、中級程度の英会話を学習します。	



5月5日(土)放映  
おいたのやきもの  
5月12日(土)放映  
シリーズ農業最前線

### 平和市民公園園楽堂落成記念祝賀能「翁」

- ▷放映日時 5月3日(木) 9時～10時 (NHK教育テレビ)

5月7日(月)放送  
飛翔と実践



## 大分市の面積と人口

面積 359.23km<sup>2</sup>  
人口 402,893人 (-2,315人)  
男 195,601人 (-1,763人)  
女 207,292人 (- 552人)  
世帯数135,762世帯(-872世帯)  
(3月末の住民登録人口から(前月比))



(大手町三丁目 林 大輔くん)

### 体操教室

- ▷期間と時間 5月6日～3年3月 月2回(日曜日) 9時30分～11時
- ▷場所 コンパルホール体育室
- ▷対象者 4歳から小学校6年生まで
- ▷募集人員 60人程度(応募者多数の場合は抽せんします)
- ▷入会金 4,000円(スポーツ傷害保険料を含む)
- ▷会費 1ヵ月1,000円
- ▷申込方法 5月6日(日)9時30分から10時30分までに、コンパルホール体育室で直接申し込んでください。
- ▷問合せ先 市体操協会永松孝子(☎④35828)へ。  
(体育保健課)

### 陸上競技教室

- ▷期間 5月19日～11月 土曜日または日曜日(1ヵ月2～3回)
- ▷対象者 小学校4年生～中学校3年生
- ▷場所 市営陸上競技場
- ▷参加料 5,000円(スポーツ傷害保険料を含む)
- ▷申込方法 はがきに住所、氏名、学年、電話番号、保護者名を記入のうえ、5月15日までに市陸上競技協会事務局清水繁夫(〒870新川町二丁目3-26 ☎③49040)へお申し込みください。  
(体育保健課)

### 県民登山教室

- ▷日時 5月20日(日) 6時～20時30分
- ▷行き先 英彦山(日本三大修験の霊場)
- ▷コース 大分駅～別府～中津～耶馬溪～豊前坊～大分駅
- ▷参加料 4,500円
- ▷定員 45人(定員になり次第締め切ります)
- ▷申込期間 5月7日～17日
- ▷申込み・問合せ先 県山岳連盟伊東亭(☎③7333)へ。