

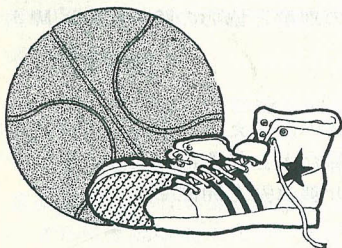

グループさん



コート狭しと走り回り、さわやかな汗を流すのは大分クラブの皆さん。

部員は男性15人、女性12人。現在、男女ともに県内でトップレベルの実力をもつバスケットボールクラブだ。

「社会人なら、バスケットボールの経験のない人でも加入できます。練習は週1回。気分転換できますよ」と代表者の片山正明さん。

絶え間なく続く練習。部員たちのまなざしは一段と厳しさを増していく。

大分市平和都市宣言

世界の恒久平和は、人類共通の願いである。

しかるに、近年、核軍備の拡張は依然として続けられ、世界平和と人類の生存に深刻な脅威をもたらしている。我が国は世界最初の核被爆国であり、広島、長崎のあの惨禍を再び繰り返さないように、核兵器の恐ろしさ、核兵器の廃絶を全世界の人々に訴え続けていかなければならない。

大分市は、日本国憲法に掲げられている恒久平和の理念に基づき、非核三原則を守り、大分市民の平和と安全のため全力を尽くすことを誓い、ここに「平和都市」とすることを宣言する。

昭和59年12月24日

うるおいとやすらぎの 2年度予算

- ◎ 平成2年度の主な新規事業
- ◎ ハイビジョンシステム制作設置
- ◎ 障害者ふれあいフェスティバル
- ◎ 在宅老人介護ヘルパー派遣
- ◎ ポルトガル・アベイロ市へ親善訪問
- ◎ 武漢文物展の開催
- ◎ 平和市民公園人形時計塔設置
- ◎ 佐野植物小動物園の観賞温室、管理棟などの建設
- ◎ 西の台小学校の建設
- ◎ ふるさと名人の認定

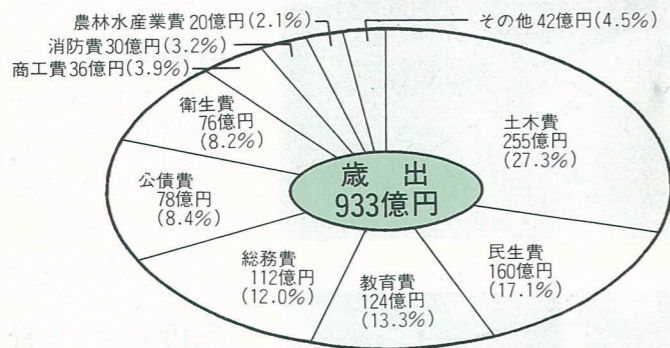

あるふるさと大分を 総額1,541億円

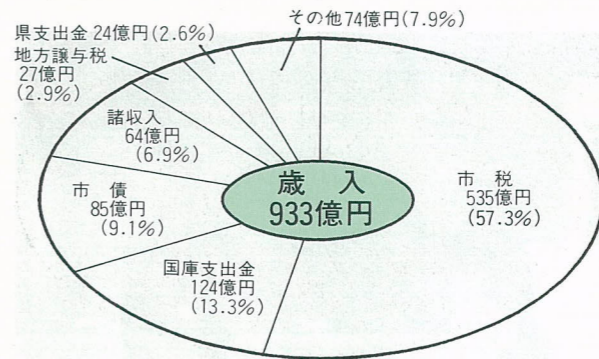

平成2年度一般会計歳入・歳出予算
(数字は概数)

3月7日から開かれた第1回定例市議会で平成2年度予算が決まりました。
一般会計は933億円で、これに特別会計480億円、水道事業会計28億円を合わせた、総額千5百41億円となります。
このお金は、市勢の発展、市民福祉の向上などに使われます。
そこで今回は、市政の各分野における主な施策を紹介します。

緑あふれる快適な都市を

下水道の整備

大在終末処理場の本格的な稼働に向け取り組むほか、松岡終末処理場の建設を引き続き進めるとともに、下水道普及率の全国平均への到達に向けて各処理区の面的な整備を強力に推進します。

また、雨水対策として、皆春1号都市下水路ほか3都市下水路、三ヶ田町排水路ほか3排水路の整備を行います。

住宅

畑中第2団地に第1種住宅35戸を、坂ノ市に第2種住宅32戸を、東明野団地に第2種住宅48戸(継続事業)を、さらに市では初めての10階建第1種高層住宅120戸(3カ年事業)を建設します。

公園緑地

平和市民公園の横断橋を引き続き建設するとともに、からくり人形時計塔の設置、中央プラザなどの整備を行います。

また、東部清掃センターの余熱を利用した佐野植物小動物園の観賞温室および管理棟を建設します。

さらに家島緑地や自由ヶ丘児童公園などを引き続き整備するほか、片面児童公園の整備や大道北児童公園の用地取得を進めます。

その他の主な事業

- ▷ 下水道ビデオの制作
- ▷ 鶴崎公園テニスコートの移設
- ▷ 日吉原舞子浜緩衝緑地の整備
- ▷ 40m級はしご付消防車など消防車両の更新
- ▷ 交通安全施設の整備
- ▷ 「大分の四季」写真コンテスト
- ▷ 佐野および鬼崎埋立場の拡大
- ▷ クリーン相談員制度発足10周年記念事業



生きがいと心のふれあいのある都市を

老人福祉

在宅老人コミュニケーションシステムの拡充とデイ・サービス事業を引き続き実施します。

また、日常生活で介護を必要とするお年寄りに身体介護サービスを行うため、介護ヘルパー派遣事業を実施するとともに、在宅介護支援センターを設置します。

心身障害者(児)福祉

重度の視覚障害者が外出するときに付き添う盲人ガイドヘルパー派遣事業を実施するほか、国際障害者年の10周年記念行事として、障害者ふれあいフェスティバルを開催し、障害者と健常者のふれあいをより一層深め、広く障害者への理解と協力の輪を広げ、障害者福祉の増進を図ります。

市民の健康

在宅寝たきりの人およびその家族のかかえる問題が、ますます増加傾向にあることから、家庭の主婦などを対象に寝たきり予防や介護技術の学習の場として在宅養介護教室を開催します。

サザンカベビー祝金

一人っ子などの少子化現象は、人間関係の希薄化や子供の健全な成長にとっても影響が懸念されています。

この問題に一石を投げ出生率の増加を願い、第三子以降の出生に際し、奨励祝金を贈ります。

その他の主な事業

- ▷ 第10回家庭の船
- ▷ 老人いこい室建設費の補助
- ▷ カセットテープによる声の市報の発行
- ▷ やすらぎ見舞金の支給
- ▷ 福祉を語る女性の集い
- ▷ 市政モニター制度発足15周年記念事業



心の豊かさの育つ都市を

学校教育

過大規模校の解消を図るため、春日町、大道小学校の分離に伴う西の台小学校の建設を行います。

また、市立大分高等専修学校については、2年度入学生より3学級編成とし、施設の充実を行います。

社会教育

地域に伝わる優れた独創的な技術を身に付けた高齢者に“ふるさと名人”の称号を贈ります。

また、校区公民館の建設にあたっては、新たに用地取得も補助対象とするとともに、建設費助成については、校区公民館、公民館類似施設とも補助金の増額をします。

市民文化

友好都市の武漢市および湖北省で発掘された、古くは約8千年前の出土品のほか、三国時代の青銅器や銅鏡、明・清時代の書画などによる中国武漢文物展を開催します。

また、豊後国分寺跡の整備を引き続き行うほか、元町石仏の保存・修復工事、池見庄屋の家屋の保存を行います。

国際交流

アペイロ市へ親善訪問団を派遣するとともに、武漢市から公式訪問団を迎えるほか、都市間交流を世界の三大大陸にかけて広く推進するため、アメリカ合衆国テキサス州の州都オースティン市との姉妹都市提携の調査を行います。

その他の主な事業

▷畑中公園コミュニティ体育館の建設 ▷津留運動公園などの施設の整備 ▷国際交流員の受け入れ



2年度入学生より3学級編成となる大分高等専修学校

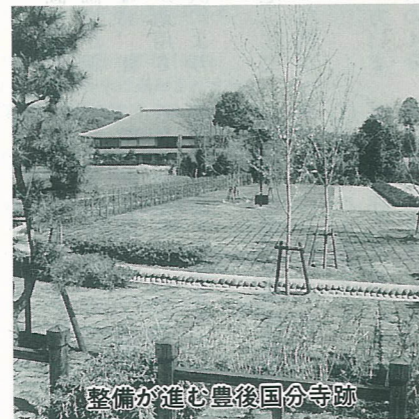

整備が進む豊後国分寺跡

都市の活動を支える機能的な都市を

都市整備

秩序ある住みやすい住環境の整備を目指し、引き続き坂ノ市、三佐、下郡各地区の区画整理事業を強力に推進するとともに、横尾地区、細地区の区画整理の早期実施に向け事業計画案を作成します。

道路整備

九州横断自動車道の受け皿として庄の原佐野線ほか4路線の築造工事を行います。

公共事業として丸尾団地1号線ほか8路線を、住宅関連事業として戸次湯の谷団地1号線ほか2路線の新設改良工事を行います。

また、コミュニティ道路として中島西東西4号線を整備するほか、生活関連道路を重点的に整備します。

高度情報化社会への対応

高画質、高音質による優れた視聴メディアであるハイビジョンを多くの市民のみなさんに見ていただけるよう、コンパルホールに動画ソフト再生と衛星放送受信装置を備えた機器の導入を図ります。

また、キャプテンシステムを積極的に利用していただくため、端末機を5地区公民館に導入します。

その他の主な事業

▷第2庁舎の完成にあわせた電子計算組織の導入 ▷下横瀬川ほか5河川、川床水路ほか9水路の整備 ▷小中田橋ほか5橋の整備



区画整理



コンパルホールに導入されるハイビジョンシステム

豊かな生活を支える

商工業の推進

中小企業の経営の近代化や施設整備に向け、事業資金の融資などを行い経営基盤の充実に努めるとともに経営相談、企業診断を実施します。

また、地域の特性を生かした魅力ある商店街づくりを推進するとともに、南部地域の商業基礎調査を行うなど商店街の活性化に努めます。

農業の振興

おおば、みつばの規模拡大を図るため、温泉熱を利用したモデル団地の研究育成を行うとともに、繁殖牛舎建設に対し助成を行うほか、引き続き南部および東部森林総合整備事業を推進し造林と保育に努めます。

全国各地の「故郷おおいの会」の会員を対象に、大分七夕まつりの期間中「故郷おおいのふれあいフェスティバル」を行います。

る活力ある都市を

観光レクリエーション

名実ともに九州の祭りとして評価が高まりつつある“七夕まつり”のほか、“手作りイカダ大野川河下り大会”“おおいのファンタジー”“ふるさと自慢大分市観光地巡り駅伝大会”などの充実、鶴崎踊り、吉野梅まつり、西寒多の藤まつり、万弘寺の市などの伝統芸能や祭りの保存育成、また、景観照明事業では、平和市民公園の武漢の森や遊歩公園の銅像などのライトアップの常設化を行います。

その他の主な事業

▷中核農業者、農業後継者や農村婦人などを対象にした研修会 ▷うまい米づくり事業として「ヒノヒカリ」種苗の普及▷いちごの大型保冷庫設置に対して助成 ▷天面山山頂休憩所の設置 ▷観光ガイドブックの作成 ▷端登線、天面山線など林道の整備



商業基礎調査の行われる南部地域



規模拡大を目指すおおばの栽培



七夕まつり



ライトアップ

固定資産税が決まりました

平成2年度

前納は4月27日まで

第4期3年1月4日 第3期10月1日 第2期7月31日 納期限 第1期5月1日

固定資産税とは

固定資産税とは、毎年1月1日に、土地、家屋、償却資産（これを固定資産といいます）を所有している人が、その固定資産の価格を基に算定される税額を、その所在する市町村に納める税金です。

なお、都市計画税は、都市計画事業または土地区画整理事業に要する費用に充てるために、目的税として、市街化区域内に土地や家屋を所有している人に納めていただくものです。

税額の計算方法

固定資産税および都市計画税

平成2年度の固定資産税と都市計画税が決まりました。今年、評価替えの第3年度ですので、評価額（価格）は原則として前年度と同じです。しかし、土地は昭和63年度から3年間、負担調整をしておりますので、平成2年度はその調整分だけ税負担が増えています。家屋は平成元年中に新・増築や取り壊しをしていなければ、評価額の増減はありません。なお、これまで新築住宅の軽減適用を受け、過去3年間または5年間固定資産税を2分の1に減額されていた住宅は、平成2年度からその適用がなくなりますので、前年度と比べ税額が高くなっています。

は、それぞれの課税標準額（税金を計算する基となる額）に、固定資産税は百分の1・4、都市計画税は百分の0・25の税率を掛けて求めます。

課税標準額の求め方

〔土地〕原則として、固定資産課税台帳に登録された価格が課税標準額となります。なお、住宅用地や負担調整措置が適用される土地については、次により課税標準額を求めます。

①住宅が建っている土地（住宅用地）は、課税標準額の特例が適用されています。

○住宅1戸につき2百平方メートルの課税標準額は、価格の4分の1、2百平方メートルを超える部分については、価格の2分の1となります。

②負担調整措置は、3年に1回の土地の評価替えに伴う税負担を緩和するための措置です。この措置によって、毎年徐々に評価額に基づく税負担に近づくこととなります。

個々の土地に対して適用される負担調整率は、上昇率に応じて、別表1・別表2の中から求めます。

〔家屋〕家屋の課税標準額は、次のようにして求めます。

①国の基準を基にして、家屋の再建築費評点を求めます。

②建築後の経過年数で、減点補

新築住宅は税額を軽減

平成元年中に新築された住宅で、次の要件に当てはまる場合は、居住部分の床面積のうち百平方メートルの部分について、固定資産税が一定の期間2分の1に減額されます。

○床面積要件 居住部分の床面積が40平方メートル（1戸建て以外の貸家住宅は35平方メートル）以上、2百平方メートル以下であること。

お問い合わせは

納税通知書の内容について不明な点がありましたら、本庁管内の人は資産税課（☎6111内線1261）1270、鶴崎・大在・坂ノ市支所管内の人は東部資産税事務所（☎27211）、植田・大南支所管内の人は西部資産税事務所（☎1406）へお問い合わせください。

納期限 第1期5月1日

計算例

◆土地（200㎡の住宅用地）
評価額が62年度までは400万円でしたが、63年度の評価替えて500万円（上昇率1.25倍）となった場合
〈固定資産税〉
2年度課税標準額は、次の①または②のいずれか少ない額になります。

①2年度評価額から求めた場合
 $5,000,000円 \times \frac{1}{4} = 1,250,000円$

②負担調整措置から求めた場合（負担調整率は別表から1.1）
 $4,000,000円 \times \frac{1}{4} \times 1.1 \times 1.1 \times 1.1 = 1,331,000円$
〔(63年度)(元年度)(2年度)負担調整率〕

したがって税額は①から
 $1,250,000円 \times \frac{1.4}{100}$ (税率) = 17,500円…固定資産税

〈都市計画税〉
この場合も前記と同様にして

①2年度評価額から求めた場合
 $5,000,000円$ (2年度評価額) = 5,000,000円 (課税標準額)

②負担調整措置から求めた場合（負担調整率は別表より1.1）
 $4,000,000円 \times 1.1 \times 1.1 \times 1.1 = 5,324,000円$
〔(63年度)(元年度)(2年度)負担調整率〕

したがって、税額は①から
 $5,000,000円 \times \frac{0.25}{100}$ (税率) = 12,500円…都市計画税

※都市計画税については、住宅用地の特例は適用されません。

◆家屋（元年新築で125㎡の木造住宅、評点数10,000,000点）
 $10,000,000 \times 0.8 \times 0.95 = 7,600,000円$
（再建築費評点数）（経年減点補正率）（1点当たりの価額）（評価額＝課税標準額）
〈固定資産税〉
 $7,600,000円 \times \frac{1.4}{100} = 106,400円$ …通常の固定資産税額 (税率)

ただし、この家屋の場合は2年度から3年間税額が $\frac{1}{2}$ に軽減されます。
（軽減の対象となる面積は100㎡までです）
 $7,600,000円 \times \frac{100㎡}{125㎡} \times \frac{1.4}{100} \times \frac{1}{2} = 42,560円$ …軽減される税額
 $106,400円 - 42,560円 = 63,840円$ …軽減後の税額

〈都市計画税〉
 $7,600,000円 \times \frac{0.25}{100} = 19,000円$ …都市計画税 (税率)

※都市計画税については、新築住宅の軽減はありません。

(別表1) 宅地などの負担調整率			(別表2) 農地の負担調整率		
2年度評価額 62年度課税標準額	= 上昇率	負担調整率	2年度評価額 62年度課税標準額	= 上昇率	負担調整率
1.15倍以下		1.05	1.075倍以下		1.025
1.15倍を超え1.3倍以下		1.1	1.075倍を超え1.15倍以下		1.05
1.3倍を超え1.5倍以下		1.15	1.15倍を超え1.3倍以下		1.1
1.5倍を超え1.7倍以下		1.2	1.3倍を超え1.5倍以下		1.15
1.7倍を超え1.9倍以下		1.25	1.5倍を超えるもの		1.2
1.9倍を超えるもの		1.3			

ご存じですか？前納報奨金

1年分をまとめて、最初の納期限までに前納されますと、前納報奨金を受けられます。

○交付率は、前納する一つの期の税額に対して100分の0.5です。

○前納する一つの期の税額が25万円を超える場合は、その超える部分の金額は報奨金の対象になりません。

▷報奨金の計算式
前納する一つの期の税額 × (100分の0.5) × 前納月数 = 報奨金

※前納月数は、4月27日までに全期前納する場合は16カ月ですが、5月1日に納付すると13カ月になります。なお、5月2日以降に納付しても報奨金は交付されません。

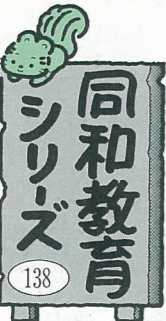

27代前は1億3千万人と親せき？

親はわが子の結婚に際して、相手が「どういう人柄か」を考える前に「どういう家柄か」というようなことが関心の第一となつてくるようなことはないで

しょうか。

「祖先」について下の図式を考えてみますと、27代さかのぼると1億3千万人の先祖がいることになり、一人ひとりが多くなるとつながっていることが分かります。

わたしたちは自分に都合のよい部分だけを抜き取り、「家柄」の善しあしを勝手に決めていくようなことはいけません。こう考えてみますと「家柄」についての考え方が余り当てにな

27代	134,217,728人
26代	1,048,576人
25代	8,188人
24代	64人
23代	512人
22代	4,096人
21代	32,768人
20代	262,144人
19代	2,107,152人
18代	16,857,216人
17代	134,857,728人

らないものであることが分かります。

結婚は、憲法第24条にもあるように「両性の合意のみ」によってなされるべきであり、2人の愛情をはぐくみ合うものです。

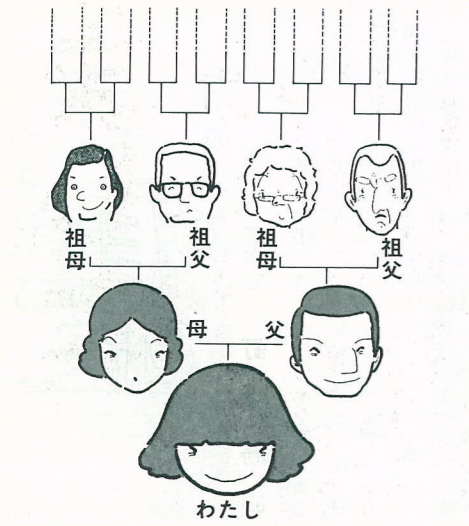



◀幽玄の世界へ

～平和市民公園能楽堂落成～

4月4日、平和市民公園能楽堂の落成式が行われました。落成を祝って、観世流25世宗家・観世左近師が「翁」を舞い、観客は幽玄の世界に浸っていました。



▼大分の顔いろいろ

～「大分市の四季」写真コンテスト応募作品展～

3月21日から27日にかけて、コンパルホール多目的ホールで、「大分市の四季」写真コンテストの応募作品展が開かれました。応募総数769点のうち628点が展示され、期間中は大勢の人が訪れ、熱心に見入っていました。

またオープンに先立ち会場入口でコンテスト入賞者の表彰式がありました。

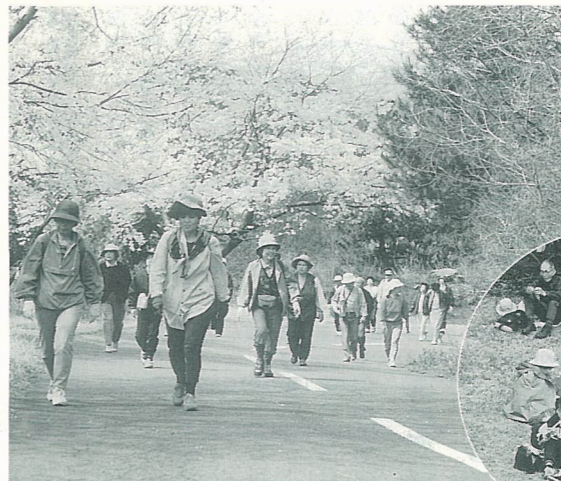

◀春を満喫

～市民ハイキング～

3月25日、九六位山で市民ハイキングが行われ、家族連れやグループなど120人が参加しました。

参加者は満開の桜や色とりどりの花々、小鳥のさえずりを楽しみながら、15kmを歩きました。

▶備えあれば憂いなし

～新型はしご付消防自動車登場～

ビルの10階まで届く、高さ30.8mのはしごを備えた最新型の消防自動車が中央消防署に配置されました。これは、屈折はしご付消防ポンプ自動車が古くなったため買い替えたものです。

この消防自動車は前輪と後輪が自在に動くためカー走行やその場での転回も可能で、狭い路地に進入できるほか、はしごの先のバスケットは取りはずしができ、バスケットの中からもはしごの操作ができます。



物心がついたころには、いろいろなものを編んでいました。先生について本格的に習い始めたのは15年前で、3年間ほど基礎を学び、その後は雑誌などで独学しました。棒針を手にしない日はなく、スーツなら月2着くらいのペースで編んでいます。週に3回、自宅で数人のお友達と一緒に、編み物をしながら愉快なひとときを過ごします。これからはシルク、アルパカ、キャメル、アンゴラの手触りを楽しみながら編み続けたいと思います。

手編みニット

牧一丁目 楠本康子



刀

下宗方 釘宮勝昭



昭和28年、自宅を建て替えるため家を取り壊していたとき、天井裏でこの刀を見付けました。布で包まれ、かなりさびていました。それで、昭和46年に研師に出してさびを落としてもらいました。鎌倉時代の中ごろ、鹿児島で刀をうっていた波平安の作で、長さ73・1センチ、反りが大きく、細身の上品な刀です。「西南戦争のとき、県庁を攻撃した薩摩軍が引き揚げるときに置いていった」と曾祖母が言っていたそうです。大分の歴史の1ページを見たこの刀をいつまでも大切にしていきたいと思えます。



質問
大分市では、4月1日から下水道部を新設し、下水道の整備を積極的に進めているとお聞きしています。今後の下水道の整備計画はどうなっていますか。

回答
ご存じのように、公共下水道施設の機能は処理場、ポンプ場、下水管渠から構成されており、これが供用開始し、宅地内配管設備(排水設備)が完備することによって、

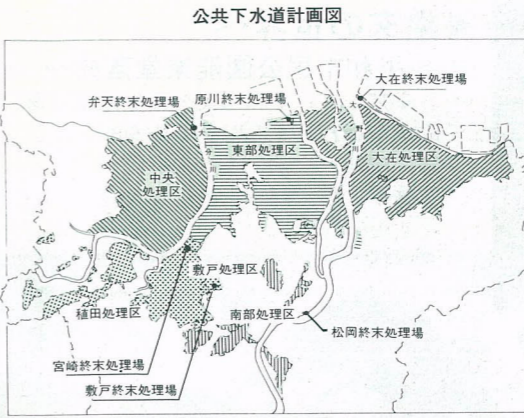

転開始を目標に平成元年度に着工して建設中であり、完成しますとすべての終末処理場が稼働することで、全域に公共下水道のネットワークの基礎ができることとなります。今後は、全処理区において水洗化を促進する面的整備の事業が中心となってきます。当面の整備計画では、全国レベルを目標に、中央処理区は今後JR

はじめて下水道の役割が整うものです。大分市の公共下水道の整備区域は、市街化区域を基本とし、処理区域を中央・東部・植田・大在・南部処理区の5処理区としています。下水道施設の心臓部にあたるのが終末処理場ですが、中央処理区の弁天、東部処理区の原川、植田処理区の宮崎の各終末処理場は既に稼働しており、大在処理区の大在終末処理場は、昭和61年度に着工、平成元年度で水処理施設が完成、2年4月より供用開始をしています。また、南部処理区の松岡終末処理場は、4年4月運

線に沿った春日・金池・長浜・大道校区などを、東部処理区は桃園校区を、植田処理区は光吉地区などを、大在処理区は鶴崎・大在地区などの未整備地区の面的整備を進めます。さらに、南部処理区は、松岡終末処理場の建設と並行して、判田・松岡地区などの市街地をネットワークするため幹線管渠の布設とポンプ場の建設を進めながら、既存団地をはじめ市街地の面的整備を進めていきます。公共下水道の整備には、膨大な事業費と長期間を要します。市民の皆さんのご理解、ご協力をお願いいたします。



住吉川の汚濁を確かめる

わたしは、3月22日に公害対策課の方たちの指導のもと、住吉川の新川弁天橋の水質検査を体験し、目で見てその汚濁を確かめてみました。川の水をバケツですくいて、まず透視度計の目盛り下から30センチ

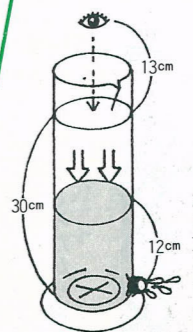

ンチがまで水を入れ、13センチ離れた真上から底の①印が見えてくるまで、底のゴム栓から水を抜いていきます。当日は底から12センチがまで水を抜いて、やっと底の①印が見えるようになりました。(普通の河川では30センチ以上)

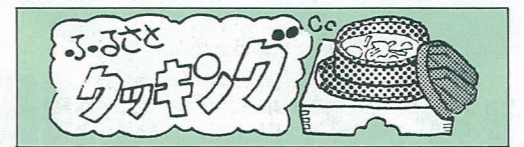

さわらのスペイン風フライ

※材料(4人分)
さわら大1尾、チーズ3枚、青しそ5枚、卵1個、塩、こしょう各適量、パン粉、小麦粉、サラダ油



上野丘一丁目 杉本 茂子さん

※作り方
①さわらを3枚におろし、身だけにする。
②①を10切れに切り、中を途中まで切れ目を入れる。
③切れ目の中にチーズ、青しそを挟み、全体に塩、こしょうをし、小麦粉、卵、パン粉を付け、油で揚げる。

見た目では、以前に比べてゴミや浮遊物も減少し、住吉川も少しきれいになっていました。早く魚が住めるような川になればいいなと思いました。川はわたしたちの財産です。きれいな川が守れるようにみんなで努力していかねばならないと思います。

さわやかネットワーク



監督 島畑 政修さん

☆2度目の優勝だそうです。はい。7年前の14回大会に続いて2度目の優勝です。今大会は優勝をねらっています。その夢がかなえばいいですね。

☆決勝戦は同じ大分県代表の明治北SSCとの対戦になりました。大分のジュニアのレベルは高いので、決勝戦は明治北SSC



キャプテン 山本 錬くん

☆優勝の瞬間はどんな感じでしたか。

本当にうれしかったです。みんなバンザイしながら飛び上がって喜びました。☆お父さんやお母さんも喜んでくれたでしょうね。はい。応援に来てくれました。試合が終わったとき、「よく頑張ったね」と喜んでくれました。☆4月からは中学生ですね。はい。中学生になってもみんなサッカーを続けようと思っています。もうとうまくなりたいです。



監督 長尾 明德先生

☆大会前の予想はどうでしたか。

正直言って、優勝できるとは考えていませんでした。ただ、各チームとも力はきつこうしていましたが、うまく波に乗れば、いいところまで勝ち進めるのではないかなと思っていました。☆これからの目標は。8月に沖縄で開催される中体連主催の九州大会への出場です。



キャプテン 山下 夏子さん

☆優勝の瞬間はどんな感じでしたか。

これまで優勝することがなかったのですが、やっと優勝できた感じがしました。☆両親やお友達も喜んでくれました。父と母は、「やったね」と喜んでくれました。学校では、友達が花束をくれるなど大歓迎してくれ大変うれしかったです。☆これからも頑張ってください。はい。もっと精神的に強くなり、みんなを引っ張っていききたいと思っています。

今年も、スポーツの分野は明るい話題が続いています。今回は、この3月、長崎市で開催された第21回少年サッカー九州大会で優勝した明野西JFCと、那覇市で開催された第2回九州中学生ハンドボール選手権大会で優勝した明野中学校女子ハンドボール部の監督とキャプテンにインタビューしました。

練習試合を数多くこなして、チームの弱点をなくしていききたいと考えています。選手たちには、今回の優勝が大きな自信となっていますので、きつと大丈夫だと信じています。

働きたい、あるいは働いている婦人の皆さんのために、いろいろな相談窓口を設けています。

働きたい、あるいは働いている婦人の皆さんのために、いろいろな相談窓口を設けています。

働く婦人のためのホットライン

働きたい、あるいは働いている婦人の皆さんのために、いろいろな相談窓口を設けています。

- 女子労働者の就業問題
- 大分県少年室 (☎34025)
- パートタイマーの求人・求職
- おおいたパートバンク (☎810)
- 就業(内職を含む)、資格取得のための技術講習会
- 大分県婦人就業援助センター (☎3539)

中小企業設備近代化資金

- ▽ 対象者 市内で3年以上同一事業を営業している中小企業者
- ▽ 資金使途 設備購入資金(対象業種に該当する設備)
- ▽ 貸付金額 1千万円以内(必要資金の70%以内)
- ▽ 利率 無利子(返済6年以内)
- ▽ 申込期間 5月1日~31日
- ▽ 申込み・問合せ先 商工労政課 (☎346111内線1616)へ。



サザンカベビー祝金 3人目の出産からお祝い 金を差し上げます

近年減少しつつある出生率に歯止めをかけ、将来の地域経済の活性化や高齢化対策の一環として、次代を担う子供をより多くはぐくみ、健全な成長を支援するため、4月1日以降第3子以上のお子さんを出産したお母さんにお祝い金を差し上げます。出生届けの際それぞれの窓口で申請してください。

- ▽対象者 市内に1年以上居住し、2年4月1日以降に第3子以上の子供を出産した母親
- ▽祝い金の額 10万円
- ▽申込場所 市民課、各支所、明野出張所
- ▽問合せ先 市民課 (☎346111内線1322)へ。

燃やせない家庭ゴミの収集 日程表は届きましたか

2年度の燃やせないゴミ(不燃ゴミ)の収集日程表を各自治委員さんを通じてお配りしまし

青年海外協力隊、春募集の 説明会を開きます

- ▽日時 4月20日(金)、5月11日(金)、12日(土) 18時30分～21時
- ▽場所 コンパルホール304会議室
- ▽対象者 20歳から39歳までの男女
- ▽内容 映画(現地隊員の活動記録)、帰国隊員体験報告、一般説明および相談会
- ▽問合せ先 国際協力事業団九州支部 (☎092(451)380)へ。(社会教育課)

甲種防火管理講習会を開きます

- ▽月日 5月24日(木)、25日(金)
- ▽場所 消防局(舞鶴町一丁目1番1号)
- ▽受付期間 4月20日～5月9日
- ▽申込方法 テキスト代3千5百円と顔写真1枚(3センチ×3センチ)を添えて、消防局予防課へ直接お申し込みください。
- ▽問合せ先 消防局予防課 (☎32187)へ。

危険物取扱者試験を行います

- ▽日時 6月24日(日) 10時

台所など見えやすいところにはって、定められたとおりゴミを出してください。

なお、転居などで、まだ受け取られていない人は、市民課、各支所、明野出張所に用意してありますのでお受け取りください。(清掃業務第1課)

都市計画を変更したのでお見せします

- ▽内容 (県知事決定) ①都市計画道路の変更：(ア)1・1・1号庄の原米良線においてインターチェンジの構造変更 (イ)3・3・16号春日浦戸次線において一部幅員の変更 (ウ)3・4・19号古国府木ノ上線において一部幅員の変更 (エ)3・4・35号鶴崎駅前松岡線において一部幅員の変更 (オ)3・2・82号花園米良線の新規追加 (カ)3・4・83号若宮小迫線の新規追加 (キ)3・4・84号垣ノ鼻大原線の新規追加
- ②都市計画公園の変更：5・5・2号畑中公園において一部区域の変更

(市決定) ①都市計画公園の変更：2・2・108号大道北児童公園において一部区域の変更 ②都市計画下水道の変更：南部排水区において判田污水幹

線外2路線の一部線形、延長および管径の変更
▽縦覧場所 都市計画課、県都市計画課 (都市計画課)

都市計画道路の事業認可の変更を縦覧します

- ▽変更内容 都市計画道路(滝尾駅前線)の事業施行期間
- ▽縦覧期限 3年3月31日
- ▽縦覧場所 街路課(街路課)

平成2年度
大分市交通災害共済
加入者受付中
交通安全市民生活課

畑中公園プールをご利用ください

- 移動屋根式の畑中公園プールが5月2日からオープンします。
- ▽プール開放期間 5月2日～10月15日
- ▽利用時間 10時～19時
- ▽休館日 毎週火曜日
- ▽利用上の注意 ①小学校4年生以下と17時以降の小・中学生は保護者同伴とします。②水泳帽を必ず着用してください。
- ▽使用料 大人：100円 高校生：50円 幼児、小・中学生：30円 (体育保健課)

水道料金などの消費税は 5月1日から内税方式で

水道料金、公共下水道使用料、中央卸売市場使用料、高崎山自然動物園入園料などの消費税については、5月1日から現行料金の中に消費税額を含む内税方式で実施することになりました。市に納めていただく料金などに変更はありません。

○上水道・下水道

- 水道料金、水道加入者分担金および公共下水道使用料は、現行料金の中に消費税額を含むこととなります。
- ＜適用＞
- ・水道料金：6月1日以後の計量にかかる使用水量から
- ・水道加入者分担金：5月1日以後の工事申し込みにかかるものから
- ・下水道使用料：6月1日以後の認定にかかる汚水量から
- ▽問合せ先 水道局総務課 (☎1211内線35)・下水道管理課 (☎346111内線1865)へ。



○中央卸売市場
卸売業者の卸売金額に対する売上高使用料は卸売金額に消費税額を含む金額とし、施設を使用している事業者の施設使用料は現行料金の中に消費税額を含むこととなります。

※その他の、市営住宅家賃や各種使用料、手数料はこれまでどおりで、変更ありません。
市民の皆さんのご理解とご協力をお願いします。

第5回まつりを訪ねて 「大阪花の万博」見学

- ▽月日 6月1日～3日
- ▽定員 200人 (定員になり次第締め切ります)
- ▽参加料 大人…14,000円 小・中学生、高校生…10,000円
- ▽コース 大分港(ダイヤモンドフェリー乗り場)～神戸～花博会場(自由行動)～法隆寺～神戸～大分港(2日朝・夕食、3日朝食付)
- ▽申込方法 4月20日から、参加料を添えて直接観光協会へお申し込みください。
- ▽問合せ先 観光協会 (☎346111内線1633)へ。

霊山自然教室

- ▽期間 5月12日(土)14時30分～13日(日)15時30分(1泊2日)
- ▽場所 霊山青年の家
- ▽対象者 市民(ただし、小学生は4年生以上で保護者同伴)
- ▽定員 40人
- ▽参加料 1,500円(記念写真代は別途300円)
- ▽内容 ふれあいレク、生物観察、春の星座の観察、グリーンアドベンチャー、竹工作
- ▽携行品 筆記用具、上靴、洗面用具、活動しやすい服装
- ▽申込方法 電話で、5月9日までに霊山青年の家 (☎42777)へお申し込みください。(霊山青年の家)



弓道教室

- ▽期間と時間 5月11日～7月23日 毎週月・金曜日 13時～15時
- ▽場所 大洲運動公園内大分弓道場
- ▽対象者 15歳以上の初心者
- ▽定員 30人
- ▽参加料 6,000円
- ▽申込方法 往復はがきに住所、氏名、年齢、性別、電話番号、足袋の寸法を記入し、5月5日までに高橋香 (〒870碩田町二丁目5番6号グリーンヒル碩田505号 ☎329406)へお申し込みください。(体育保健課)

家庭婦人軟式テニス教室

- ▽期間と時間 5月～7月 毎週火・金曜日 9時30分～11時30分
- ▽場所 市営駄ノ原テニスコート
- ▽対象者 家庭婦人(初心者・中級者)
- ▽定員 30人 ▷会費 月額1,000円
- ▷入会金 2,500円(スポーツ傷害保険料を含む)
- ▽申込方法 往復はがきに住所、氏名、年齢、電話番号を記入のうえ、4月25日までに軟式庭球連盟事務局野崎守 (〒870舞鶴町一丁目12番14号 ☎341615)へお申し込みください。(体育保健課)



保健
お問い合わせはへ
保健衛生課
☎346111内線1552

ツベルクリン反応検査とBCG予防接種

▽対象者 生後3カ月から48カ月未満の乳幼児(昨年、BCG予防接種を受けた人も免疫効果確認のために、再度ツベルクリン反応検査を受けることができます)

※ツベルクリン注射を受けた人は、48時間後に判定を行い、陰

ツベルクリン反応検査とBCG予防接種日程

月	日	会場		月	日	会場	
		ツ反	BCG			ツ反	BCG
5月8日(火)	5月10日(木)	東大分小学校	春日町小学校	5月16日(水)	5月18日(金)	南大分小学校	金池小学校
		明野北小学校	滝尾小学校			高田小学校	
		敷戸小学校	高田小学校			植田小学校	
		大在小学校	東植田小学校			津留小学校	
		中島小学校	城南小学校			明野西小学校	
5月9日(水)	5月11日(金)	豊府小学校	鶴崎小学校	5月22日(火)	5月24日(木)	宗方小学校	寒田小学校
		鶴崎小学校	宗方小学校			戸次小学校	
		賀来小学校	賀来小学校			坂ノ市小学校	
		判田小学校	判田小学校			荷揚町小学校	
5月15日(火)	5月17日(木)	大道小学校	桃園小学校	5月23日(水)	5月25日(金)	明野東小学校	鶴崎公民館
		明野東小学校	明野東小学校			植田公民館	
		横瀬小学校	横瀬小学校				

※学校内や付近の道路には、駐車できません。

てんかん講座

▽日時 4月22日(日) 13時~17時

▽場所 県総合社会福祉会館(視聴覚室)

▽内容 講演「てんかんをもつ子供の療育について」

▽講師 小笠原嘉祐氏(国立療養所菊池病院小児科医長)

▽受講料 500円

▽問合せ先 波の会(社)日本てんかん協会大分県支部(☎④1840)へ。

子宮がん検診

▽対象者 30歳以上の市民(ただし、勤務先などで検診を受ける機会のある人は除く)

▽受付時間 13時~14時30分

▽料金 900円

▽その他 ①健康手帳をご持参ください。②他校区の人も都合のよい会場を受診できます。

月	日	会場	校区
5月1日(火)	三佐公民館	三佐	校区
5月2日(水)	家島第一公民館	三佐	校区
5月7日(月)	三佐公民館	三佐	校区
5月8日(火)	吉野公民館	吉野	校区

※ただし、胃検診および子宮がん検診は、別途受付となります。

4カ月児健康診査

▽受付時間 5月1日(火) 9時~11時

▽場所 大分保健所

▽対象者 4カ月児(生後百20日~百50日)

▽料金 無料

▽その他 母子健康手帳をご持参ください。

▽問合せ先 大分保健所(☎8231)へ。

市へ

▽南大分青年クラブ

▽社大分県都市職員虹友会大分支部

▽大分市農業協同組合

Mother's Day

善意の寄付が相ついでいます。お礼申しあげます。(敬称略)

社会福祉協議会へ

香典返し寄付 (大分地区)▽勝目キヨ 勢家町▽中嶋節子 明野高尾▽大塚雅生 荷揚町▽吉成惇 金池町▽笠木一十 浜町▽阿部和夫 羽田▽真鍋元彦 芦崎▽佐藤寿 羽屋▽岡本ナツ江 高松▽高橋裕 東津留▽土谷雅博 下郡▽藤田専一 大道町▽秦秋森 畑中▽赤田通子 上八幡▽二村成一 古国府▽雪松フクエ 畑中▽佐藤健二郎 府内町▽吉田豊重 碩田町▽石橋タミ子 新春日町▽秋月春幸 羽田▽安達重寿 畑中▽後藤チズ子 上田町▽河野衣枝 金池南▽亀井健治 岩田町▽望月トキ 新川西 (鶴崎地区)▽生嶋成人 東鶴崎▽岡田敏 皆春▽吉松豊喜 猪野▽伊藤 藤 横尾▽詫摩熊憲 皆春▽田

▽河野邦治 上宗方▽山住久 豊町

胃検診

▽対象者 40歳以上の市民(ただし、勤務先などで検診を受ける機会のある人は除く)

▽受付時間 9時~11時

▽料金 千円

▽その他 ①前夜10時から検診を受けるまでは、食事、水、茶など一切とらないでください。②上半身は衣服が脱げるようにし、ボタン、チャックのない肌を着てください。③健康手帳をご持参ください。④他校区の人も都合のよい会場を受診できます。

月	日	会場	校区
5月7日(月)	舞鶴小学校	校区	
5月8日(火)	津留小学校	津留	
5月9日(水)	津留校区公民館	津留	
5月10日(木)	岩田町公民館	津留	

川添・高田校区レントゲン・成人病・肺がん検診・健康相談会日程

月	日	会場	時間
5月7日(月)	5月7日(月)	広内公民館	9時30分~10時
5月8日(火)	5月8日(火)	種具公民館	10時50分~11時30分
5月9日(水)	5月9日(水)	迫公民館	13時~14時30分
5月10日(木)	5月10日(木)	金谷公民館	9時30分~10時20分
5月11日(金)	5月11日(金)	新田公民館	11時~11時40分
5月12日(土)	5月12日(土)	杵河内公民館	13時30分~14時30分
5月13日(日)	5月13日(日)	宮内ハイランド公民館	9時30分~12時
5月14日(月)	5月14日(月)	東・西・南・北	13時30分~14時30分
5月15日(火)	5月15日(火)	堂園	13時30分~14時30分
5月16日(水)	5月16日(水)	鶴瀬	9時30分~10時
5月17日(木)	5月17日(木)	高田	10時50分~11時50分
5月18日(金)	5月18日(金)	龜甲	13時30分~15時
5月19日(土)	5月19日(土)	龜甲	13時30分~15時
5月20日(日)	5月20日(日)	常行公民館	10時~11時30分
5月21日(月)	5月21日(月)	常行公民館	13時~14時30分

※受診方法などは市報4月1日号、14ページをご覧ください。

移動図書館巡回日程

(5月15日以降は次号に掲載)

月	日	場所	時間
4月25日(水)	御幸町公民館駐車場	上白木第1公民館	10時~10時30分
		松が丘中央公園	10時50分~11時20分
		14時~15時	
	西大分フジボウ社宅広場	大分西部公民館	10時~10時30分
		三ヶ田町ボウリング場	10時50分~11時30分
		14時~15時	
賀来桑原バス停	深河内(協和自動車教習所西)	9時50分~10時30分	
	寒田ショッピングセンター	10時40分~11時30分	
	14時~15時		
	14時~15時		
4月26日(木)	胡麻鶴	小野鶴新町公民館	10時~10時30分
		敷戸北町県第4集会所	10時50分~11時20分
		14時~14時50分	
	椿が丘ショッピングセンター	宗方台東公園	10時~10時30分
		明野東一丁目集会所	10時40分~11時30分
		14時~15時	
神崎小学校	下白木公民館	10時~10時30分	
	富士見が丘(富士見が丘酒舗)	10時50分~11時20分	
	14時~15時		
5月2日(水)	鷺野坂詰団地	且野原ハイツ公民館	10時~10時30分
		ふじが丘(別大住宅)	10時50分~11時20分
		14時~15時	
	曲八幡神社前広場	森岡校区公民館	10時~10時30分
		田原公務員宿舎	10時40分~11時30分
		14時~14時50分	
米良光明館	滝尾公民館	10時~10時30分	
	敷戸新町広場	10時50分~11時30分	
	14時~15時		
5月8日(火)	国分台公共広場	中の瀬団地	9時40分~10時10分
		スカイタウン高崎こぼと公園	10時30分~11時20分
		14時~15時	
	国分新町菊屋商店前	国分団地	10時~10時30分
		羽屋公園	10時50分~11時20分
		14時~15時	
中寒田バス停前	農協東植田支所	10時~10時30分	
	宮崎台第1児童公園	10時40分~11時30分	
	14時~15時		
5月9日(水)	皆春神社前	別保小学校	10時10分~10時40分
		敷戸東町第7集会所	10時50分~11時20分
		14時~14時50分	
	判田中学校	川床公民館	10時~10時30分
		桃園公民館	10時50分~11時20分
		14時~15時	
下宗方公民館	東野台公民館前	11時~11時30分	
	14時~14時50分		
	14時~14時50分		
5月10日(木)	河原内小学校	富士見が丘(グリーンプラザ駐車場)	10時20分~10時50分
		岡原第2入江興産社宅	14時~15時30分
		10時10分~10時40分	
	横尾王子原社宅	寒田南町寒田公園	10時50分~11時20分
		14時~15時	
		14時~15時	
農協別保支所前	森町団地集会所	10時~10時40分	
	明野北一丁目集会所	10時50分~11時20分	
	14時~14時50分		
5月11日(金)	大村公民館	三佐公民館	10時10分~10時40分
		田尻グリーンハイバスストア西	10時50分~11時20分
		14時~15時	
	小中島郵便局前	光吉台ランド	10時50分~11時20分
		14時~15時	
		14時~15時	
つつじヶ丘(東芝アパート前)	ひばりヶ丘	10時~10時30分	
	10時40分~11時20分		
	14時~14時50分		
小原団地集会所前			

春を追いかけて北海道へ
～帯広市植樹祭にミスみどりとともに～

- ▷期間 5月12日(土)～16日(水) (4泊5日)
- ▷定員 40人
- ▷参加料 大人…135,000円 子供…108,000円
- ▷コース 大分空港～帯広空港～ブリュック王国～帯広(市内観光)～帯広市民の森(植樹祭)～池田ワイン城～阿寒湖～摩周湖～美幌峠～層雲峡～旭川～札幌(市内観光)～支笏湖～千歳空港～大分空港
- ▷申込方法 申込金20,000円を添えて、5月7日までに大分航空ターミナル(末広町一丁目1番20号 ☎③78455)へお申し込みください。(観光課、観光協会)

歴史資料館の催し (☎④90880)

- ☆春の特別展「大分のやきもの」
- ▷期間と時間 4月24日～5月27日 9時～17時 (入館16時30分まで)
- ※休館日…5月1日、7～9日、14日、21日
- ▷入館料 大人200円、小・中学生、高校生100円 (ただし、市内の小学生は無料)
- ☆歴史を映画でみる会
- ▷日時 4月29日(日) 11時、13時、14時30分、16時 (4回上映)
- ▷内容 「大むかしの生活」^{ごすぎんまい}「呉須三味」
- ▷参加料 無料

視聴覚センターの催し (☎④58616)

講座名	日時	内容	その他
16ミリ映画機操作講習会	4月27日(金) 10時～16時	16ミリ映画の効果的な利用法について学習し、映写機やフィルムの取り扱い方を身につけます。	○定員 30人 (受付順) ○印鑑持参 本人が ○申込方法 本人が 電話で(受付は4月21日9時から)
	5月22日(火) 10時～16時	同上	○定員 30人 (受付順) ○印鑑持参 本人が ○申込方法 本人が 電話で(受付は5月1日9時から)
中国語入門講座	5月12日(土)～3年3月30日 毎週土曜日(年間40回) 13時30分～15時30分	L.L.機器・教材を利用して、初歩的な中国語を学習します。 講師 馬霞氏 (大分大学講師) 熊権氏	○定員 48人 (受付順) ○参加料 無料(テキスト代は自己負担) ○申込方法 直接センターへ(受付は4月24日9時から)
ワープロ教室	5月16日(木) 13時～16時	ワープロの基本的な機能を知り、操作方法を身につけます。	○対象者 ワープロ経験のない人 ○定員 10人(抽せん) ○参加料 無料 ○申込方法 往復はがきに住所、氏名、年齢、電話番号を記入のうえ5月1日(必着)までにお申し込みください。



4月21日(出)放映 大分発/日本一
4月28日(出)放映 デイ・サービスにアタック

4月16日(月)放送 一日道路河川 愛護デー



武漢市少年児童書道・絵画優秀作品集の写真展示会

- ▷期間 4月25日～5月20日
- ▷場所 コンパルホール(市民図書館)
- ▷内容 武漢市の小学生の作品約60点の写真展示(コンパルホール)

時代をみつめる消費者セミナー(夜間)

- ▷場所 鶴崎公民館 ▷対象者 市民
- ▷定員 50人(定員を超えた場合は抽せんします)

月日	テーマ	講師(敬称略)
5月17日(木)	自立する消費者になるために	宇野 稔 (大分大学経済学部助教授)
5月24日(木)	商品選びに確かな目を	羽田野 哲子 (消費生活アドバイザー)
5月31日(木)	菌からくる病気	数野 太一 (菌科医)

- ▷時間 19時～21時
- ▷申込方法 電話で5月1日までに交通安全市民生活課(☎④6111内線1313)へお申し込みください。(交通安全市民生活課)

コンパルこどもの日フェスティバル

- ▷月日 5月5日(土) ▷参加料 無料
- ▷行事など

行事名	場所	時間	内容
親子ふれあい音楽会	文化ホール	11時と14時	森みゆきのファミリーコンサート
ビデオアニメ劇場	視聴覚室	11時～17時	子供向けビデオの上映
紙芝居	図書館	14時～14時30分	楽しい紙芝居の上演
チビッコ綱引き大会	体育室	9時～12時	対象は小学3～6年生で10人1組
体操広場	体育室	13時～16時	跳び箱、マット、トランポリンなど
さわやかスポーツ広場	体育室	13時～16時	バドミントン、ミニバレーなど
幼児体操広場	柔剣道場	9時～12時	対象は5才以下の幼児、親子でマット、ボール遊びなど
ふれあい卓球広場	柔剣道場	13時～16時	卓球広場、個人指導も出来ます
一輪車広場	中央プラザ	10時～12時	一輪車の講習と指導
チビッコなわとび大会	中央プラザ	13時～16時	対象は小・中学生で10人1組
こいのぼりスケッチ大会	2階プラザ	10時	対象は幼稚園児・小学生
おにぎりの無料配布	中央プラザ	12時30分	おにぎりを無料配布します

- ▷その他 ①親子ふれあい音楽会は入場整理券が必要です。(整理券はコンパルホール受付、市役所1階案内所、各支所、出張所で差し上げます)
- ②チビッコ綱引き大会およびチビッコなわとび大会に参加希望の団体(10人)は事前にコンパルホールへお申し込みください。
- ③スポーツコーナーの参加者は室内シューズおよびラケット、ピンポン球などの用具をご持参ください。
- ④こいのぼりスケッチ大会の参加者は絵の具、クレヨンなどの用具をご持参ください。
- ▷問合せ先 コンパルホール管理課(☎③83700)へ。

編集子ひとこと ◎4月の人事異動で広報紙の発行にたずさわることになりました。習うより慣れろの精神で親しまれる市報づくりに頑張りたいと思います。よろしくお祈いします…(大野)
◎4月の異動で広報係の一員になりました。街角の身近な話題を求め、また、皆さんとの出会いを楽しみに頑張りたいと思います。よろしくお祈いします…(牧)