

市報

大分大

2.2.1

No.1046

編集と発行

大分市荷揚町2番31号

大分市秘書広聴室広聴広報課

(☎34-6111)

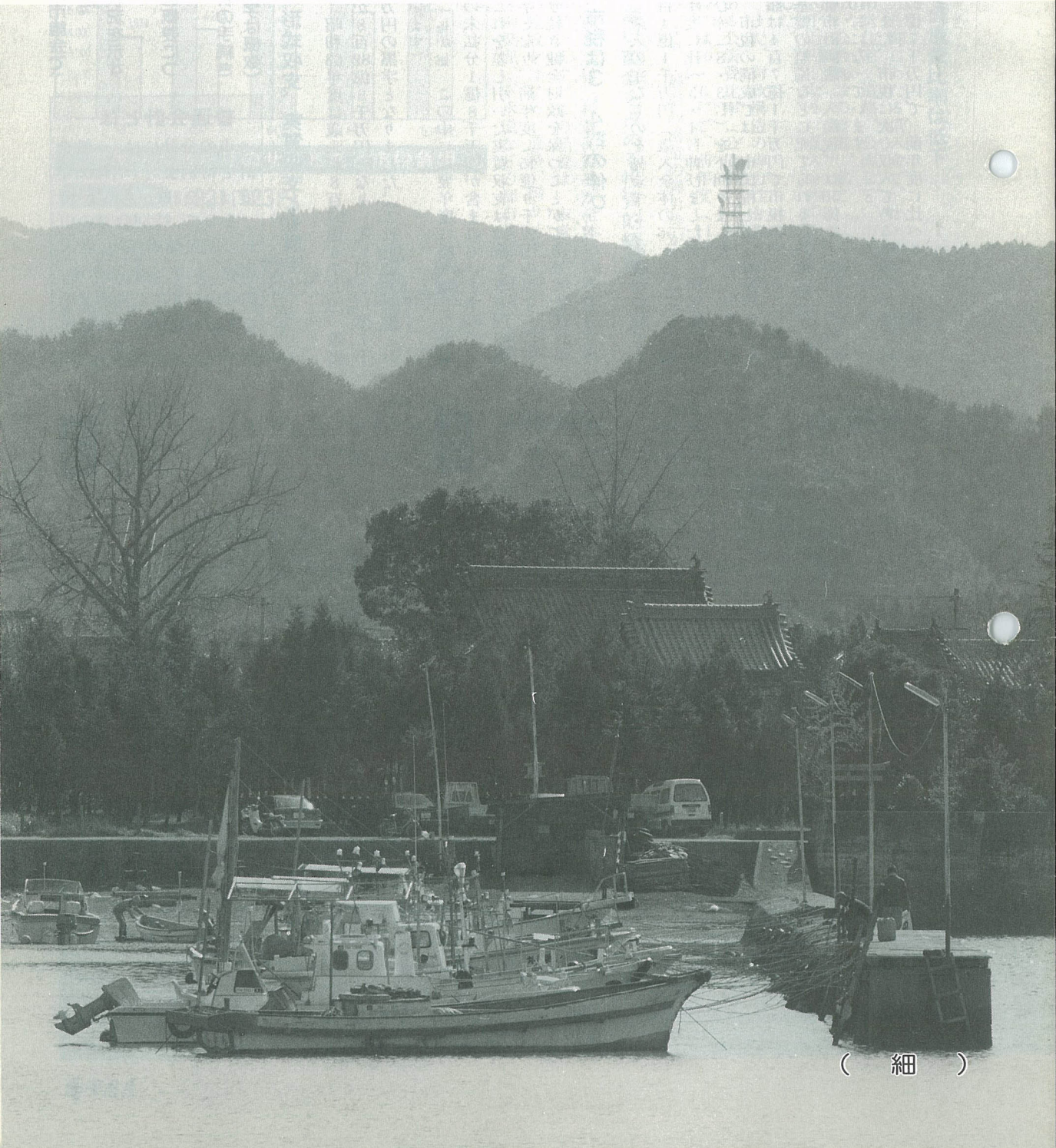

(細)

昭和63年度 健全な

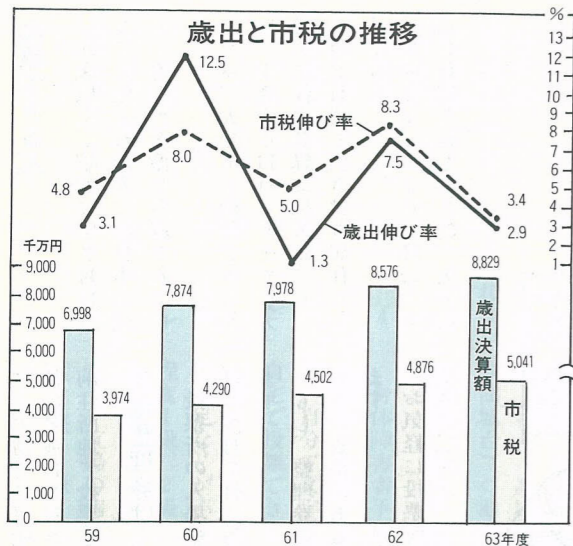

市民一人当たりのサービスと市税負担

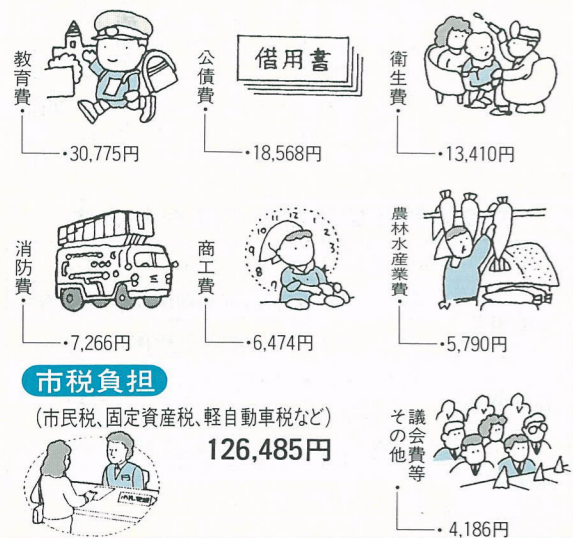

公債費比率は低下

長期にわたる借入金で、小・中学校の建設や市営住宅、道路、公園など、市民生活に欠かせない公共施設の整備に充てられる地方債は81億8千万円となり、歳入全体の9・1割となりました。

また、財政構造の弾力性をみる指標の一つである公債費比率(公債費の一般財源に占める割合)は10・6割で、前年度(11・8割)を下回り、より一層財政構造の弾力性が保たれました。

高い割合を占める投資的経費

歳出では、投資的経費が全体の29・2割を占めています。この経費は、市営住宅や学校施設の建設をはじめ、道路、橋りょう、河川、公園、区画整理、下水道などの都市基盤の整備や産業

魅力あふれる都市づくりを目指して

景気の拡大基調を反映して、昭和63年度は健全な財政運営ができました。しかし、生活環境や都市基盤の整備など、市民生活に直結した行政需要は増大する傾向にあるため、厳しい財政運営が予想されます。

今後も、積極的に財源の確保に努めるとともに、財源の計画的、重点的配分と効率的な運用、さらには経常的経費の節減により健全財政を維持し、魅力あふれる都市づくりを目指していきますので、市民の皆さんのご理解とご協力をお願いします。

- 市営住宅建設(百14戸)
- 道路・橋りょう整備事業
- 区画整理、下水道事業の推進
- 林道網重点総合整備事業(継続)
- 青年の翼
- 桜まつり
- 高崎山国有林購入
- 能楽堂建設(継続)
- 美術館建設構想委員会設置
- 佐野植物・小動物園構想の基本設計
- 平和市民公園(裏川公園)、畑中公園など公園緑地の整備



決算の概要 財政運営を確保

形式収支、実質収支とも黒字

昭和63年度は歳入が8億9766千万円、歳出が8億8299千万円となり、差し引き14億7千万円の黒字となりました。(これを形式収支といいますが)

しかし、この中には翌年度に繰り越した事業の未払分1億8千万円が含まれていますので、これを差し引いた実質収支は12億9千万円の黒字となり、前年度(15億9千万円の黒字)に引き続き健全財政を保つことができました。

市税は3・4割の伸び

歳入の主なものを見ますと、市税は総額で5億4千万円(歳入全体の56・2割)で、前年度に比べ3・4割伸びましたが、前年度の伸び率(8・3割)を下回りました。

市税の構成では、市民税と固定資産税の合計額は4億7千万円で市税の80・8割、都市基盤の整備などに充てられる目的税、事業所税、都市計画税、入湯税は5億7千万円で市税の10割になっています。

また、市税に次ぐ収入である国庫支出金は27億7千万円で、前年度に比べ9・7割減少しました。

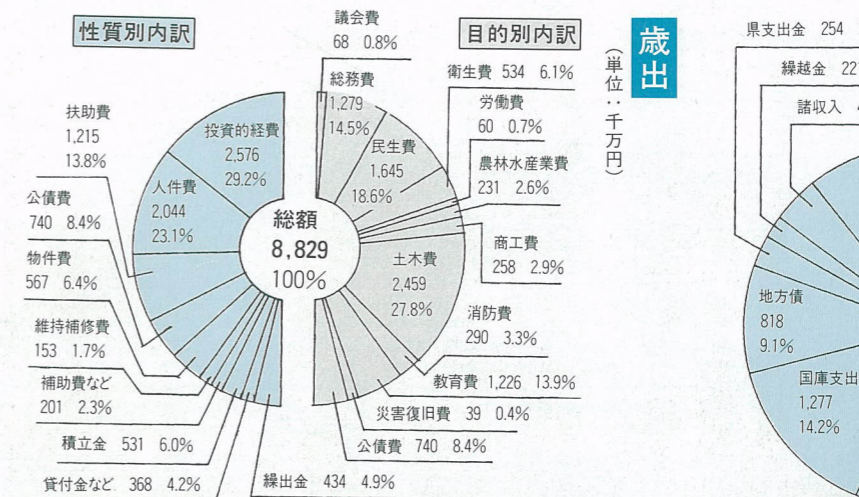

昨年の12月に開かれた第4回定例市議会で、昭和63年度の決算が認定されました。決算は、その年度の予算の執行状況を示すものです。

そこで今回は、昭和63年度決算の概要についてお知らせします。

なお、概要については、財政分析の手続きによって普通会計で説明します。(数字は概数)

普通会計とは...

市の会計には、一般会計と特別会計(昭和63年度は13会計)があります。そして、特別会計の中から国民健康保険、老人保健、水道、公共下水道、高崎山などの公営事業的なものを除いたものを普通会計といいます。

投票できる人

20歳以上（昭和45年2月19日までに生まれた人）の日本国民で、選挙人名簿に登録されている人。

なお、大分市で投票できる人は、平成元年11月2日までに大分市に住民登録（転入届）し、2月2日まで引き続き居住した人です。

平成元年11月3日以降に大分市に住民登録した人は、大分市

では投票できませんが、前住所地の名簿に登録されていれば、前住所地で投票できます。

入場整理券は

投票所の入場整理券（はがき）は、2月7日ごろまでに郵送します。

もし、整理券を紛失した場合でも、資格のある人は投票できます。

お気軽に投票所の受付にお申し出ください。

市内で転居した人の投票は

投票資格のある人で、1月3日までに市内転居届をした人は、新しい住所地で投票できますが、

1月4日以降に市内転居届をした人は、前の住所地で投票することになります。

1月4日以降に市内転居届をした人には、入場整理券がお手元に届かない場合がありますが、前の住所地の投票所の受付にその旨お申し出ください。

選挙時登録の名簿をお見せします

平成元年9月の定時登録後、新たに登録した選挙人名簿を次のとおりお見せしますので、

寄りの場所でお確かめください。
▽日時 2月3日(土)、4日(日) 8時30分～17時

▽場所 市選挙管理委員会事務局（市役所8階）または各支所庶務係

次の投票区は投票所が変わります

投票区	新旧の別	投票所
金池第2	新	芸術短期大学附属丘高等学校体育館
	旧	大分上野丘高等学校体育館
春日第1	新	春日町小学校体育館2階
	旧	春日町幼稚園
滝尾第3	新	南下郡公民館2階
	旧	下郡仮設プレハブ

投票の順序と方法



○受付
○名簿対照
○投票用紙の交付
○衆議院・最高裁の投票記載
衆議院：候補者の氏名を1人だけ書きます。
最高裁：やめさせたい裁判官は、氏名の上の欄に×印を、やめさせなくてもよい場合は何も書かない。

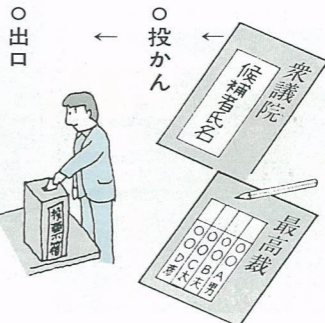

2月18日は

衆議院議員総選挙の投票日です

不在者投票はお早めに

投票日に投票所に行けない人は、所定の手続きをすれば不在者投票ができます。

▽不在者投票のできる人

①投票日に自分の投票区域外で仕事に従事している人

②投票日にやむを得ない用務や事故のため、市外に旅行中か滞在中の人

③お産や手術などのため、投票日に歩くことができないと予想される人

④大分市外に住所を移して、4カ月以内の人

⑤県選挙管理委員会指定の病院、老人ホームなどに入院（入所）中の人で、投票日に歩くことができないと予想される人（院長または所長にお申し出ください）

▽不在者投票のできる期間
衆議院選挙：2月3日から2月17日まで

国民審査：2月10日から2月17日まで

日まで

（8時30分～17時）

▽不在者投票のできる場所

市選挙管理委員会事務局または住民票のある支所（明野出張所は除く）

※ただし、次の地区の人が不在者投票できる場所は、市選挙管理委員会事務局です。

○賀来新川○高城台（高城台団地、ニュー高城台、ニューライフ高城台）○池の平○九築団地

郵便による不在者投票

身体障害者手帳を所持し、その障害の程度が次に該当する人で、自分で文字が書ける人は、自宅で投票できます。

▽該当する障害の程度
①両足などが不自由な人：障害程度1級、2級
②心臓、じん臓、呼吸器、ぼうこう、直腸の病気の人の：障害程度1級、3級

この制度の利用を希望する人は、市選挙管理委員会であらかじめ郵便投票証明書の交付を受け、投票日の4日前までに、証明書添えて投票用紙を請求してください。

代理投票

病气やけがなどで、自分で候補者氏名を書けない人は、係員が代筆する代理投票ができます。なお、投票の秘密（だれに投票したか）は、法により絶対に守られますので安心してお申し出ください。

点字投票

目の不自由な人で、点字のできる人は、点字投票ができます。点字器は投票所に用意していますので、受付にお申し出ください。

公職選挙法が改正され、政治家の寄付は罰則をもって禁止されました



1. 政治家が選挙区内の人に寄付をすること



3. 政治家が年賀状などのあいさつ状を出すこと

これらに違反し処罰されると、公民権停止の対象となります。

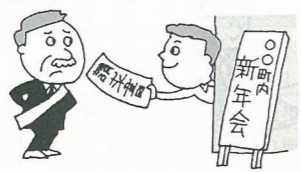

2. 有権者が政治家に対して寄付を求めること



4. 後援会が花輪、香典、祝儀などを出すこと

問合せ先 大分市選挙管理委員会事務局

(☎) 6111内線504へ。

まちづくりで生きるあなたの税

市県民税の申告は3月15日まで

平成2年度市県民税の申告をしていただく時期になりました。市や県が、皆さんの日常生活に結びついたさまざまな行政サービスを行うために負担していただく重要な財源の一つが市県民税です。

市県民税の申告は、適正な市県民税を計算するうえで必要なものです。早めの申告をお願いします。

個人の市県民税とは：

皆さんに負担していただく市県民税額は、均等の額による均等割と、所得の額による所得割の二つからなっています。

① 給与所得のみで、すでに勤務先から大分市長に給与支払報告書を提出した人
 ② 勤務先に所得税の確定申告をする人
 ③ 平成元年中に収入のなかった人

申告をしなければならぬ人は：

平成2年1月1日現在、大分市に住所があり、平成元年中(昭和64年1月1日から平成元年12月31日)に収入のあった人です。

ただし、次の人は申告をする必要がありませんので、もし申告書が届いた人は、お手数ですが、

3月15日までに申告書の提出を

市県民税の申告の必要があると思われる人には、2月上旬に申告書をお届けします。

平成元年中の所得や所得控除などを記入して必ず3月15日の申告期限までに、市民税課または各支所、明野出張所、東部・西部資産税事務所のいずれかへ提出してください。



お問い合わせは：

市民税課 ☎ 6111 内線 3051309、620、621

申告についての相談は：

申告についてのご相談に応じます。気軽にご利用ください。

- 市民税課 2月13日～3月15日 9時～16時
- 各支所、明野出張所、東部・西部資産税事務所 2月13日～23日 9時30分～16時
- ※第1・第3土曜日の午後および日曜日、第2・第4土曜日は除きます。

どうすればいいのかしら
申告Q&A
 サラリーマンの妻ですが、平成元年1月からパートとして勤務したところ、給与収入が99万5千円ありました。



給与収入が百万円以下なので所得税は課税されないそうですが、市県民税は申告をしないとけないのでしょうか。

A 市県民税の申告は、原則として課税、非課税や所得の多少にかかわらず、申告しなければなりません。この申告が次のような判定などの基礎ともなります。

- ◎ あなたの給与所得を計算すると34万5千円(給与収入(99万5千円) - 給与所得控除額(65万円))となります。
- (1) 給与所得が35万円以下なので、ご主人の配偶者控除(30万円)の対象となります。
- (2) ご主人の合計所得が1千万円以下の場合、あなたの給与収入が35万円未満ですので、ご主人が配偶者特別控除(限度額30万円)を受けられます。あなたのご主人の場合は、5万円の配偶者特別控除額となります。

市県民税の計算方法

市県民税は、一般に次のように計算されます。

〔均等割額〕
 市町村の人口に応じて定められています。
 人口5万人以上50万人未満の大分市は、市民税2,000円、県民税700円です。

〔所得割額〕
 平成元年中の収入金額から必要経費(給与収入の場合は給与所得控除)などを差し引いて所得金額(別表1)を算出し、所得金額の合計額から所得控除(別表2)金額を差し引いて課税標準額を算出します。

この課税標準額に市民税、県民税それぞれの税率を乗じた金額が所得割額となります。

〔年税額〕
 市民税と県民税の均等割額と所得割額の合計が年税額となります。
 なお、退職所得、山林所得や譲渡所得などの税額については別の方法で計算されます。

表1 所得の種類と所得計算のあらまし

所得の種類	所得金額の計算方法
利子所得	公債、社債、預貯金などの利子 収入金額=利子所得の金額
配当所得	株式や出資の配当など 収入金額-株式などの元本取得のために要した負債の利子
不動産所得	地代、家賃、権利金など 収入金額-必要経費
事業所得	事業をしている場合に生じる所得 収入金額-必要経費
給与所得	サラリーマンやパートの給料など 収入金額-給与所得控除額
退職所得	退職金、一時恩給など (収入金額-退職所得控除額)×1/2
山林所得	山林を売った場合に生じる所得 収入金額-必要経費-特別控除額
譲渡所得	土地、家屋、株式などの資産を売った場合に生じる所得 収入金額-資産の取得価格などの経費-特別控除額(株式は除く)
一時所得	生命保険契約に基づく一時金など 収入金額-必要経費-特別控除額
雑所得	公的年金等 厚生年金、国民年金、共済年金、恩給など 収入金額-公的年金等控除額
所得	その他 互助年金や原稿料などの他の所得 収入金額-必要経費

表2 所得控除の種類

種類	控除の対象となるもの
雑損控除	災害や盗難などにあった場合
医療費控除	医者の診療などで負担した費用
社会保険料控除	国民健康保険税、国民年金保険料などの費用
小規模企業共済等掛金控除	小規模企業共済などの掛金
生命保険料控除	生命保険、個人年金などの掛金
寄付金控除	大分県共同基金に支払った寄付金
障害者控除	納税義務者、控除対象配偶者および扶養親族のいずれかが障害者の場合
老年者控除	納税義務者が大正14年1月1日以前に生まれた人
寡婦(寡夫)控除	納税義務者が寡婦(寡夫)の場合
勤労学生控除	納税義務者が勤労学生の場合
配偶者控除	控除対象配偶者がいる場合
配偶者特別控除	控除対象配偶者またはそれ以外の配偶者で一定の所得以下の人
扶養控除	扶養親族がいる場合
基礎控除	納税義務者

※市県民税には、損害保険料控除はありません。
 ※控除の対象となるものには所得などの要件や控除に限度額のものがあります。



市長随想

人間、60歳を越すと、同級会に出席するたびに、毎年3、4人は故人となっており、平均寿命のころには何人残っているだろうかなどと、淋しい話となる。

こうして、老人と呼ばれる人は、年齢別で見れば減少しているのが常道だが、現在、高齢化社会、高齢化時代と大さざざざされ、生産年齢人口6.3人で1人の老人をささえている。それが、平成25年には、2.8人で1人の老人をささえねばならない大変な世の中になるといわれている。福祉社会の到来が

提唱

しかし、生産年齢人口と老年人口の比率を問題視するなら、生産年齢人口を増やすということ

叫ばれ、老人対策の実現が大きな問題として取り上げられている。

も考えるべきではないだろうか。現在は、一夫婦が1.7人の子供が生んでいるという統計がでてくる。ひとりっ子が少なくとも3割あることになる。もっと赤ちゃんを生むことが大切だ。

ひとりっ子とひとりっ子が結婚して生まれた子供には、おじおばはいない。当然いとこもい

ないわけだ。いわば近い親族といわれる人間関係を持たない子供となることは、淋しい限りで、子供の幸せを思うなら、弟妹を産んであげる事が大切ではないだろうか。2人が結婚して、少なくとも2人か3人の子供を産むことが高齢化社会の本質的解決の道ではないだろうかと思える。(佐藤益美)



◆おめでとう新成人

1月15日は成人の日。今年、市内で大人の仲間入りをしたのは6,196人。大分文化会館では成人記念集会在、そして県総合福祉会館では精神薄弱者成人祝賀会が開かれ、新成人としての自覚を深めていました。また、20日、21日には霊山青年の家で新成人のつどいが開かれました。



▶冬空にきびきびと 消防出初式

1月7日、消防出初式が平和市民公園多目的広場で行われ、消防団員、消防職員、婦人防火クラブ員など約2千人が参加しました。
式では入場行進の後、婦人消防クラブの放水訓練や古典はしご操法、高層ビル火災を想定した3消防署合同訓練など迫力満点の訓練が次々に繰り広げられました。



◀大分川に新しい架橋

～広瀬橋開通式～

1月8日、大分川に架かる広瀬橋が完成、開通式が行われ、地元住民など約300人が渡り初めをしました。

この橋は、老朽化した橋を架け替えたもので、欄干に取り付けられたパネルには市の花サザンカや南蛮船がデザインされています。

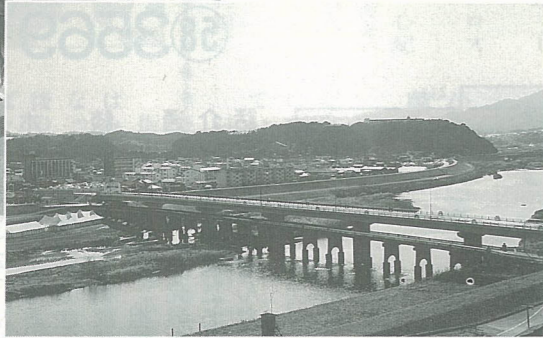

▶飛び散る水 水行会

1月11日、鶴崎の法心寺の境内で水行会が行われました。

6人の修行僧が表情を変えることなく、頭から激しく水をかぶる荒行を、大勢の信者や見物人が見守っていました。



歴史散歩

キリシタン殉教記念公園

明治地区葛木の県道大分白杵線添いにキリシタン殉教記念公園があります。
大分はかつて、フランシスコ・ザビエルが友宗麟の招きで府内を訪れて以来、キリスト教や南蛮文化が花開きました。そして、豊後のキリシタンは数万人にものぼったと言われています。
ところが、江戸時代を迎える17世紀、キリスト教は一転して厳禁され、特に万治・寛文年間(1658年〜72年)を中心に、「豊後崩れ」といわれる大弾圧の嵐が吹き荒れました。
葛木では、領主葛木半笑オルガとその妻ルシャが海岸で焼殺されるなど殉教者が2百人近くにものぼりました。
この記念公園は、こうしたキリシタン殉教者の霊を慰めるため昭和45年に造られ、記念碑は彫刻家北村西望氏によって制作されました。

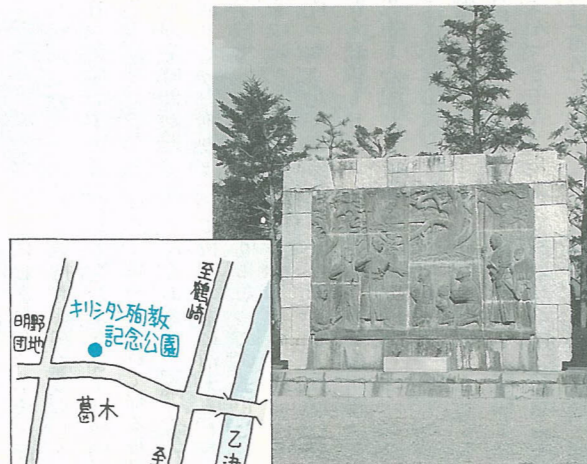

電気工学の勉強のために、昨年9月に大分に来て大分大学で勉強中のモハマド・テシユネラブさん(31)「イラン」にお話を聞きました。

☆イランからの留学ということですが：

イランの首都テヘランの出身です。ニューヨーク大学で勉強したのち、イランの文部省で大学の施設などの電気デザイナーをしていました。現在、電力制



御について学んでいます。日本は治安がよくて生活するのに安全ですし、大変勉強しやすいところですね。
☆故郷のテヘランはどんな都市ですか：
人口は1千万人。都市の中に電車がなく、車が多く混雑しています。
☆食事など困ったことは：
わたしは、イスラム教徒で肉は神にささげたもの以外は食べません。魚、特に刺身がおいしくてとても助かっています。
☆そのほかは：
イランでは、結婚しても親の近くに住みますし、家族を大切にしています。日本と同じだと思います。しかし、結婚する時は双方の親族が集まって朝から夕方まで、2、3週間祝います。禁止されているアルコールぬきです。

☆将来は：
今年の4月に大学院に入ります。博士課程まで進み、イランに帰って大学の先生になりたいと思っています。妻も医科大学の先生をしています。
4歳の息子さんがあるモハマドさん。優しい眼が印象的でした。

ひざりでもまず



ヤングテレホン



青少年センターに特設されているヤングテレホンをご存知ですか。
多感な青少年のさまざまな問題についての相談を専任の教育相談員がお受けしています。そこで今回は、相談の状況とともに、相談を通して、新しい発見をしたお母さんの記録を紹介します。あなたもひとりで悩まずに、まず電話を試してみませんか。

逃げずに家族の力で (高校1年生男子の母)

○月○日

無事に高校の入学式も終わり高校生活を始めた息子ですが、ゲームセンターに入り始めました。6月の初め友達からの電話、登校しているはずなのに学校に電話すると、「欠席です」頭を殴られた思いでした。すぐゲームセンターに行く、制服で出かけたのに私服でゲームをしているのです。

「どうしたのか」と主人。「どうもせんちゃ」一点張りの本人。それから毎日毎日ゲームセンターに迎えに行きました。

○月○日

2学期最初の月曜日「欠席です」と学校から電話。また前の繰り返し、今度は夜10時、11時と帰宅時間が遅くなりました。捜し回りじつと帰りを待つ毎晩でした。「学校嫌いやったら行かんでいいで、家におりよ、家族みんな心配して待っちゃよかんといけんけん」翌日から登校もせず寝てばかりでした。先生も心配して電話や家庭訪問をしてくれました。「学校をやめる。働く」もう口からでませせ。「医者に連れていけ、頭がおかしくなっちゃよん」と主人。どうしていいかわかりませんでした。

○月○日

ある日、釣り好きな主人と相談して息子と釣りに行くようにしました。息子は夢中でした。これをきっかけに息子の心が少しずつほぐれてきました。根気よく2人で釣りに出かける毎日でした。その間、1カ月家族の協力は大変でした。息子が笑い、しゃべるようになり明るさを取り戻してきたのです。

「先生から電話で、そろそろ学校に来るように、言ってくれてるよ。どうする」「明日から行くかもしれん」、翌日「行ってきます」と家を出たものの校門をくぐれずに帰ってきました。主人と相談し、車で連れて行くことにしました。学校が近付くにつれて気持ちが高ぶるらしく車の窓をドンドンたたきます。校門の前でしばらく眺めて連れて帰る毎日でした。そんなある日、「降るけん」と言って校門の中に消えました。10月も終わりになっていました。

○月○日

今度のことで、わたしが一番感じたことは、家庭の問題は家族みんなで協力し、解決していくのが一番だということ。恥ずかしいことでも、みつともないことでもありません。家族みんなの問題なのです。逃げてはいけないということです。
(相談4回、面接1回)

(元年4月～12月)

青少年、大人からの相談内容

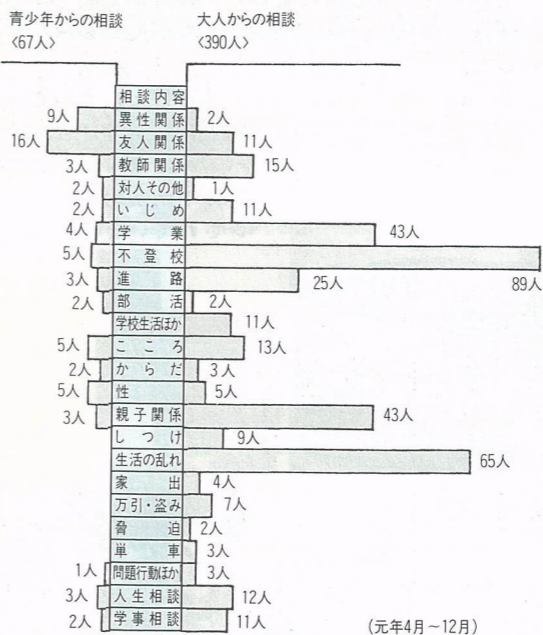

平成元年4月から12月までの相談者は457人。青少年からの相談者が減少傾向にあるのに対し、大人からの特に母親からの相談が増えています。

はばたき

教育のひろば



明野で移動市民相談所を開きます

▽日時 2月14日(水) 10時～15時
▽場所 明野センターアクロス・ヒマワリホール
▽相談内容 市政、法律、心配ごと、母子、結婚、身体障害者、家庭児童、高齢者職業、老人、交通事故、行政相談
※法律相談 13時～15時
▽その他 法律相談は予約制です

市社会福祉センターの休館日が変わります

市社会福祉センターの休館日は、現在、月曜日ですが、4月から日曜日に変わります。

かかれた善意・善行を二推 薦ください

市では、毎年5月3日(憲法記念日)の「大分市顕彰の日」にかかれた善意・善行を表彰しています。対象は、永年にわたる社会奉

すので、事前に広聴広報課(☎346111内線270)へご連絡ください。(広聴広報課)

仕または災害の未然防止など地域の社会福祉や市民生活の向上に貢献し、表彰することが適当と認められる団体または個人です。表彰候補については、広く市民の皆さんからご推薦をいただいています。3月16日までに秘書課へご推薦ください。なお、推薦用紙は秘書課に用意していますが、次の事項が分かれば、様式は問いません。

- 推薦者：①住所 ②役職名 ③氏名
- ※固有名称には必ずふりがなをつけてください。(秘書課)
- 戦傷病者・戦没者遺族の方々には障害年金、遺族年金などが支給されます
- 先の大戦で、軍属や準軍属の身分にあった人(徴用されたり、学校報国隊や女子挺身隊として、軍需工場で働いた人)、戦闘参加者などが障害の状態になったり死亡した場合、障害年金、遺族年金などが支給されます。
- ※詳しくは社会課(☎346111内線343)、県老人福祉課(☎1111内線2323)へ。

特別土地保有税の申告(納付)は2月28日までに

昭和64年1月1日から平成元年12月31日までの間に、大分市内に合計面積5千平方メートル以上の土地を取得した人(取得して、すでに譲渡した人も含む)は、特別土地保有税の申告(納付)が必要です。

種別	定額保険料	定額保険料+付加保険料
4月に前納された場合	9万3千6百80円	9万8千3百60円
毎月払いで完納された場合	9万5千5百円	9万9千9百円

昭和64年1月1日から平成元年12月31日までの間に、大分市内に合計面積5千平方メートル以上の土地を取得した人(取得して、すでに譲渡した人も含む)は、特別土地保有税の申告(納付)が必要です。

申告(納付)期限は2月28日までとなっていますので、早目に済ませてください。詳しくは、資産税課(☎346111内線318)へ。

やさしさと思いやりのあるまちに



わたしは、県立盲学校に通うため、2年前竹田市からやって来ました。大分市は、スーパーマーケットなども多く、大変便利で住みよいまちですが、どうしても気になることがあります。



目三町三丁目 阿南 りり子

街中では、自転車置き場からはみ出た自転車が行きの邪魔になっています。道端に、かんだ後のガムを捨てたり、たんやつばをそのまま出す人もいます。横断歩道で、信号が青になって歩き出すと、急に横から車が出てきて驚いたこともあります。大分市では、ゴミが捨てられ、

一人ひとりが周りの人の立場に立つてもう少しマナーを守ってほしいと思います。そうすれば、もっと住みよい美しい大分市になるのではないのでしょうか。

移動図書館巡回日程

(2月21日以降は次号に掲載)

月 日	場 所	時 間
2月5日(月)	御幸町宝山荘跡 上白木第1公民館 南大分中学校体育館前	10時～10時30分 10時50分～11時20分 14時～15時
	西大分NHK寮前 大分西部公民館 三ヶ田町ボウリング場	9時50分～10時20分 10時40分～11時30分 14時～15時
	賀来桑原バス停 深河内(協和自動車教習所西) 松が丘トキハインダストリー駐車場	9時50分～10時30分 10時40分～11時30分 14時～15時
2月6日(火)	胡麻鶴 小野鶴新町公民館 尻尻グリーンハイパスアース西	10時～10時30分 10時50分～11時20分 14時～15時
	椿が丘ショッピングセンター 宗方台東公園 上春日町県営住宅	10時～10時30分 10時40分～11時30分 14時～14時50分
	神崎小学校 下白木公民館 畑中西公園	10時～10時30分 10時50分～11時20分 14時～15時
2月7日(水)	鷺野坂詰団地 巨野原ハイパス公民館 ふじが丘(別大住宅)	10時～10時30分 10時50分～11時20分 14時～15時
	曲八幡神社前広場 森岡校区公民館 田原公務員宿舎	10時～10時30分 10時40分～11時30分 14時～14時50分
	米良光明館 滝尾公民館 佐隈東公園	10時～10時30分 10時50分～11時30分 14時～15時
2月9日(金)	国分台公共広場 中の瀬団地 スカイタウン高崎第4グラウンド	9時40分～10時10分 10時30分～11時20分 14時～15時
	国分新町菊屋商店前 国分団地 スカイタウン高崎第3公園	10時～10時30分 10時50分～11時20分 14時～15時
	中寒田バス停前 農協東植田支所 植田支所	10時～10時30分 10時40分～11時30分 14時～14時50分
2月13日(火)	皆春神社前 別保小学校 敷戸北町県営第4集会所	10時10分～10時40分 10時50分～11時20分 14時～14時50分
	判田中学校 川床公民館 敷戸西町第1集会所	10時～10時30分 10時50分～11時20分 14時～15時
	下宗方公民館 東野台公民館前	11時～11時30分 14時～14時50分
2月14日(水)	河原内小学校 富士見が丘(グリーンプラザ駐車場)	10時20分～10時50分 14時～15時30分
	園原第2入江興産宅 横尾王子原宅 寒田南町寒田公園	10時10分～10時40分 10時50分～11時20分 14時～15時
	農協別保支所前 森町団地集会所 星和台北公園	10時～10時40分 10時50分～11時20分 14時～15時
2月16日(金)	大村公民館 三佐公民館 敷戸新町広場	10時10分～10時40分 10時50分～11時20分 14時～15時
	小中島郵便局前 敷戸東町第7集会所	10時50分～11時20分 14時～14時50分
	つつじヶ丘(東芝アパート前) ひばりヶ丘 小原団地集会所前	10時～10時30分 10時40分～11時20分 14時～14時50分
2月19日(月)	高城台団地 小池原九築社宅 城南団地南町集会所	9時50分～10時30分 10時40分～11時30分 14時～15時
	東大分公民館 南萩原(河野歯科駐車場) 光吉台グラウンド	10時～10時30分 10時40分～11時30分 14時～15時
	山九横尾駐車場 二日川鉄原アパート 宮崎台第1児童公園	10時～10時40分 10時50分～11時20分 14時～15時
2月20日(火)	高城団地(椎原ストア駐車場) 農協明治支所前 寒田ショッピングセンター	9時50分～10時40分 11時～11時30分 14時～15時
	浜田重工社宅 ひまわり団地 宮河内ハイランド公民館	10時～10時30分 10時40分～11時10分 14時～15時
	小池原市営住宅 猪野団地 光吉新町広場前	10時～10時40分 10時50分～11時30分 14時～15時

確定申告は正しくお早めに

平成元年分の所得税の確定申告の期間は、2月16日から3月15日、消費税(個人事業者)の確定申告の期限は、4月2日までとなっております。期限間近になりますと受付窓口が大変混雑しますので、申告は早めに済ませてください。

☆所得税の確定申告をしなければならぬ人

●商売をした人、家賃や地代収入のあった人、土地や建物を売

「大分市の四季」写真コンテスト 締切り(2月28日)迫る



詳しくは、都市建設課(☎346111内線468)へ。

った人などの場合で平成元年中の所得の合計額が、基礎控除、配偶者控除、扶養控除などの所得控除の合計額を超える人

●サラリーマンの場合

①給与以外の所得が20万円を超える人

②給与の収入金額が千5百万円を超える人

③2カ所以上から給与を受けている人

☆消費税の確定申告をしなければならぬ人

昭和62年分の課税売上高が3

農業委員会委員選挙人名簿をお見せします

2年1月1日現在で調製した農業委員会委員選挙人名簿をお見せします。

名簿縦覧期間が終わると名簿登載者が確定し、縦覧期間後はたとえ有資格者であっても、名簿に登載することはできませんのでご注意ください。

▽期間 2月23日～3月9日

▽場所 市選挙管理委員会事務局(縦覧)、または各地区の名簿局(縦覧)、または各支所庶務係(閲覧) ただし、閉庁時は当直室

▽異議の申出 有資格者で名簿について異議のある人は、選挙管理委員会事務局または各支所

庶務係に異議申出書を用意していただきますので、縦覧期間内に申し出てください。

(選挙管理委員会事務局)

2月1日から内部障害者に鉄道・航空運賃の割引制度が適用されます

2月1日から、JR等の鉄道運賃と航空運賃の割引制度が、心臓や腎臓、呼吸器、ぼうこう、直腸・小腸に障害を持つ人に適用されることになりました。

市では、該当者の身体障害者手帳の書き換えを福祉課で行っていますので、早めに済ませてください。

※詳しくは、福祉課(☎346111内線339)へ。

日田市ひなまつり見学会

▷日時 3月11日(日) 7時30分～17時

▷定員 80人(申込順)

▷参加料 5,000円(大人、子供とも、入場料・昼食代を含む)

▷コースなど 市役所～日田市(広瀬資料館、咸宣園、草野本家、ニッカウイスキー九州工場)～市役所

▷募集期間 2月5日～28日

▷申込方法 直接、参加料を添えて市観光協会へお申し込みください。

※詳しくは市観光協会(☎346111内線399)へ。



消費者モニター

▷応募資格 ①消費者問題に関心のある主婦 ②市内に居住する20歳以上の人 ③国、県、市の一般職の公務員でない人 ④家族構成が3人以上である人

▷募集人員 50人(応募者多数の場合抽せん)

▷主な仕事 ①消費生活上の意見要望 ②市のアンケートに回答すること ③市主催の研修会(年3、4回)などに出席すること ④モニター通信を提出すること(年6回)

▷任期 平成2年4月の委嘱日から4年3月31日まで

▷謝礼 年5,000円

▷応募期限 2月28日(火)まで

▷応募方法 交通安全市民生活課、各支所、明野出張所に置いている申込書で交通安全市民生活課(〒870 荷揚町2番31号)へお申し込みください。

※詳しくは交通安全市民生活課(☎346111内線263)へ。

ゴミと暮らし

ゴミを出す時にも気配りを

ゴミを出す時にぜひ守っていただきたいマナーがあります。マナーを守ってきれいなまちづくりにご協力ください。

- ゴミの持ち出しは、収集日当日、朝8時30分までに
- 生ゴミは、水切りした後、もうひとしぼりして
- ゴミは、ポリ袋か丈夫な紙袋に入れて、片手で持てる大きさ、重さで
- スプレー缶などは必ず穴を空けて
- ガラスの破片は、厚紙に包んで「ケケン」と表示を

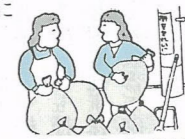

平成2・3年度に市が発注する物品の購入、製造の請負、印刷、自動車の修理、市施設の各種管理業務委託などの入札参加資格登録申請を次のとおり受け付けていますので、申請書を出してください。

▽受付期限 2月13日(火)

▽受付・問合せ先 管財課(☎346111内線245)へ。

都市計画案をお見せします

▽内容(県知事決定)市街化区域および市街化調整区域の変更：横尾、富士見が丘、緑が丘の一部を市街化区域に編入

▽縦覧期間 2月6日～20日

▽縦覧場所 監理課、県都市計断書

精神薄弱者通所訓練所ホルト園の平成2年度訓練生を募集します

▽対象者 市内に居住し、通園ができる15歳以上の精神薄弱の人

▽必要書類 申請書(福祉課にあります)、住民票謄本、健康診断書

▽申込期間 2月1日～20日

国有地を売却します

▽物件など(1号)上野丘東139宅地 千330・65平方(2号)王子中町353宅地 584・50平方

▽入札場所 大分合同庁舎(新川町二丁目1番36号)

▽入札日時 2月21日(水) 10時(2号)13時30分

▽問合せ先 大分財務事務所管財第二課(☎327107内線56)へ。

受付場所 福祉課

※詳しくは、福祉課(☎346111内線339)へ。

保健



お問合わせは
保健衛生課
☎346111内線368

胃検診

▽対象者 40歳以上の市民（ただし、勤務先などで検診を受ける機会のある人は除く）
▽受付時間 9時～11時
▽料金 千円
▽その他 ①前夜10時から検診を受けるまでは、食事、水、茶など一切とらないでください。②上半身は衣服が脱げるようにし、ボタン、チャックのない肌を着ててください。③健康手帳をご持参ください。④他校区的人も都合のよい会場で受診できます。

月日	場所	校区
2月13日(火)	向原中央公民館	日岡
2月14日(水)	日岡小学校	日岡
2月15日(木)	長浜小学校	長浜
2月16日(金)	上野ヶ丘中学校	長浜
2月19日(月)	上野ヶ丘中学校	金池
2月20日(火)	豊術短期大学	金池
2月22日(木)	金池小学校	金池
2月23日(金)	上野ヶ丘中学校	校区

※胃検診または子宮がん検診を受ける人で、次の人は無料です。証明書を各持参ください。
①70歳以上の人と65歳以上で寝たきりの人（医療受給者証）
②生活保護法による被保護世帯の人（生活保護診療依頼証）
③市民税非課税世帯の人（家族全員の税額証明書：交付には印鑑と手数料200円が必要です）

月日	場所	校区
2月9日(金)	荷揚町小学校	荷揚
2月13日(火)	鷺野小学校	敷戸
2月14日(水)	敷戸公民館	敷戸
2月15日(木)	小野鶴新町公民館	敷戸
2月19日(月)	農協植田支所	植田
2月20日(火)	植田支所	植田
2月21日(水)	植田中学校	植田

子宮がん検診

▽対象者 30歳以上の市民（ただし、勤務先などで検診を受け

る機会のある人は除く）
▽受付時間 13時～14時30分
▽料金 900円
▽その他 ①健康手帳をご持参ください。②他校区の人でも都合のよい会場で受診できます。

2月1日から7日までは成人病予防週間です
2月1日から7日までは成人病予防週間です。普段は健康に自信のある人も、この機会に健康診断を受け、自分の健康を見

レントゲン・成人病・肺がん検診・健康相談会

▽対象者 ●レントゲン：15歳以上の市民（妊婦、妊娠している可能性のある人と勤務先などで検診を受ける人は除く）
●成人病：35歳以上の市民（勤務先などで検診を受ける人、現在成人病で治療中の人は除く）
●肺がん：レントゲン検診を受けた人のうち①二重読影：40歳以上の人②喀たん検査（希望者）：50歳以上で喫煙指数（1日のたばこ喫煙数×喫煙年数）が6百以上

上の人、または40歳以上で最近6カ月以内に血たんがあった人。
▽料金 無料（ただし、肺がん検診の喀たん検査は800円）
▽その他 ①成人病検診には尿検査があります。②成人病検診を受ける人は、検診が午前中の場合は朝食を、午後の場合は昼食など一切とらずにおいでください。③上半身は金具、ボタンなどのついていない衣服を着用してください。④問診票と健康手帳をご持参ください。⑤会場健康相談を行っています。
※ただし、肺がん検診の喀たん

明野校区レントゲン・成人病・肺がん検診・健康相談会

月日	自治区	場所	時間
2月13日(火)	高城台	高城台公民館	9時30分～11時30分
2月14日(水)	池ノ平	池ノ平集会所	10時～11時30分
2月15日(木)	旭	明野さつき町集会所	9時30分～12時
2月16日(金)	明野北町	明野日の出町地区公民館	13時30分～14時30分
2月19日(月)	明野西町	明野西町第7集会所	10時～11時30分
2月20日(火)	明野東町	明野東町	13時～14時

直しましょう。
市では期間中、次のとおり健康相談会を開きますので、ご利用ください。
▽日時 2月6日(火)、7日(水) 10時～11時30分、13時～15時
▽場所 市役所1階市民ロビー
▽料金 無料
▽内容 血圧測定、健康相談、みそ汁の塩分濃度測定と試飲、栄養相談

3歳児健康診査

▽月日 2月20日(火)、27日(火)
▽受付時間 9時～11時
▽場所 大分保健所
▽対象者 3歳から3歳11カ月までの幼児
▽料金 無料
▽その他 ①母子健康手帳をご持参ください。②尿の検査も行います。

離乳食講習会

▽日時 2月23日(金) 13時30分～15時
▽場所 コンパルホール（調理実習室）
▽対象者 生後3カ月から6カ月児の保護者
▽募集人員 50人
▽参加料 無料
▽内容 乳児の健康と栄養につ

健康や食生活についての相談会
▽日時 2月19日(月) 13時～17時
▽場所 コンパルホール（調理実習室）
▽対象者 平成元年度大分市成人病検診を受診している市民
▽定員 30人
▽参加料 無料（ただし、調理実習の材料費は自己負担）
▽内容 保健婦と栄養士による講義、調理実習、個人相談
▽申込方法 電話で15日までに保健衛生課（☎346111内線367）へお申し込みください。

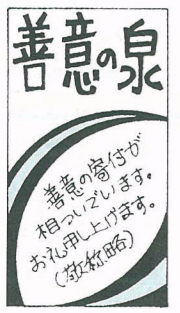

▽大分ヤクルト販売㈱ ▽昭和電

いて（講義と試食）
▽申込方法 電話で、保健衛生課（☎346111内線367）へお申し込みください。

お母さん教室

▽日時 2月9日(金)、16日(金)、23日(金) 13時～15時30分
▽場所 大分保健所
▽内容 ①母と子のきずな（映画）、妊娠の生理、妊娠中の保健、妊娠中の栄養 ②妊婦体操、分娩にそなえて、産後の摂生、家族計画 ③新生児の保育、赤ちゃんのむく

乳児および1歳6カ月児健診日程

月日	地区・校区	場所	健診・相談	対象者
2月16日(金)	大分	大分文化会館 第1会議室	9カ月児相談	9カ月児
2月20日(火)	春日・大津	市役所8階 大会議室	1歳6カ月児健診	昭和63年7月17日から63年8月19日までに生まれた人
2月21日(水)	舞鶴・津留	市役所8階 大会議室	1歳6カ月児健診	昭和63年7月18日から63年8月20日までに生まれた人
2月22日(木)	滝尾・森岡	市役所8階 大会議室	1歳6カ月児健診	昭和63年7月18日から63年8月20日までに生まれた人
2月27日(火)	鶴崎	鶴崎支所	乳児相談	7カ月～12カ月児
2月28日(水)	大分	市役所8階 大会議室	6カ月児健診	平成元年7月25日から8月27日までに生まれた人



職場スポーツ指導者研修会
▽日時 2月8日(木)、9日(金) 9時～16時（ただし、9日は12時まで）
▽場所 県立総合体育館
▽対象者 職場の福利厚生、レクリエーションスポーツ担当者、一般のスポーツ指導者
▽定員 100人 ▽参加料 無料
▽内容 職場でできるスポーツレクリエーションや体力づくりの講義、事例発表、実技
▽携行品 筆記用具、運動のできる衣服、上靴
▽申込方法 電話で、またははがきに氏名、年齢、勤務先名と電話番号を記入のうえ、2月7日までに県立総合体育館（〒870青葉町☎51511）へお申し込みください。

社会福祉協議会へ
香典返し寄付
（大分地区）▽野中治郎 長浜町▽鶴田俊安 岩田町▽西田美代子 岩田町▽熊川隆洋 長浜町▽木山節子 古国府▽河野キヨ 浜町▽佐藤仁男 長浜町▽平山幸茂 新川▽平原豊 上田町▽高屋義昭 新川▽真鍋幸一 中島▽首藤強一 曲▽庄一郎 曲▽坂本孔 錦町▽高森町子 高崎▽村岡熊平 王子中町▽森幸子 長浜町
（鶴崎地区）▽山村トシ子 森
▽油布文子 千歳
以上1月6日まで受付分

わが家のリフォーム作品展

▷日時 2月9日(金)~13日(火) 9時~17時
(ただし、13日は16時まで)
▷場所 コンパルホール(市民ギャラリー)
▷内容 家庭で使われなくなった衣類や小物類などを利用して作ったリフォーム作品約65点の展示
(交通安全市民生活課)



大分市の面積と人口



面積 359.23km²
人口 404,849人 (+391人)
男 197,328人 (+178人)
女 207,521人 (+213人)
世帯数136,469世帯(+140世帯)

(福岡 武津 有希ちゃん) (12月末の住民登録人口から(前月比))

在学青少年講座

▷日時 2月25日(日) 9時~15時30分
▷場所 霊山青年の家
▷対象者 インリーダー(小学校5、6年生)、ジュニアリーダー(中学、高校生)と子ども会育成者
▷定員 40人
▷参加料 400円(記念写真代は別途300円)
▷内容 ○ふれあいレクリエーション ○グループ討議 ○講義 ○グループワーク(スポーツ)
▷携行品 筆記用具、上靴、活動しやすい衣服
▷申込方法 電話で、2月21日までに霊山青年の家(☎④2777)へお申し込みください。
▷その他 当日は、バスを運行しますので、利用される人は、8時20分までに市役所中庭にご集合ください。
(霊山青年の家)

'90コンパルミュージックフェスティバル ~ジャズのタベ~

▷日時 2月17日(土) 19時~21時
▷場所 コンパルホール(文化ホール)
▷入場料 600円(前売り500円)
▷出演 スイングエコーズ・ジャズオーケストラ、ゴールデンゲイト・ジャズオーケストラ、エレクトリック・ジャズバンド
※チケットはコンパルホール受付、トキハ会館、OBSサービス、エトウ南海堂の各プレイガイドで発売しています。
▷問合せ先 コンパルホール(☎⑧3700)へ。

水泳教室

▷期間と時間 2月15日~3月29日 10時30分~12時
(Aコース…毎週木曜日、Bコース…毎週金曜日)
▷場所 温水プール
▷対象者 家庭婦人(初心者)
▷定員 各コース30人(定員を超えた場合は抽せん)
▷参加料 1,200円(スポーツ傷害保険料を含む)
▷申込方法 返信用はがきを持参のうえ2月8日までに温水プール(西浜1番14号☎⑤1127)へお申し込みください。(月曜日は休館日です)
▷その他 ①事前に健康診断を受けてください。②子供連れの参加はご遠慮ください。
(温水プール)

吉野梅まつり

▷日時 2月25日(日) 10時~16時
▷場所 吉野梅園
▷内容 茶会、琴演奏、佐柳の獅子舞、吉野の棒術、臥龍梅太鼓、臥龍梅音頭、国分岩戸神楽
▷交通 大分バス吉野経由白杵線(金池ターミナル始発)で梅が丘入口下車。なお、駐車場については、市営駐車場ならびに豊栄団地を予定していますが、混雑しますので、できるだけバスをご利用ください。
▷問合せ先 観光協会(☎④6111内線399)へ。

視聴覚センターの催し(☎④8616)

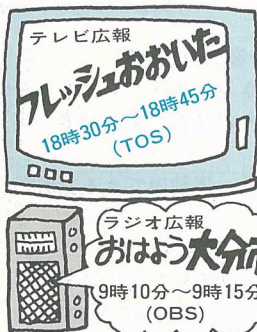

2月3日(土)放映
ドキュメント 大分市農業祭
2月10日(土)放映
外国人ニチハおいたの外国人
2月17日(土)放映
おいたの歴史①
2月5日(月)放送
より愛され親しまれる公園に~平和市民公園~

講座名	日時	内容	その他
市民放送セミナー「北極圏」	2月10日(土) 14時~16時	新しい文化と古い伝統が背中合わせの中で生きる極北の民族の生活を学習します。講師 中島 弘二氏(大分大学講師)	○参加自由 ○料金 無料
16ミリ映写機操作講習会	3月1日(休) 9時20分~16時	16ミリ映画の効果的な利用法について学習し、映写機やフィルムの取り扱い方を身に付けます。	○定員 30人(受付順) ○印鑑持参 ○申込方法 電話で(受付は2月8日9時から)

編集子ひとこと ◎時間のたつのが速いこと。あれや、これやと1年の計を立てたものの、「まあいいや」と早くも…。おかげで妻からは「駄目な人」と小言を。そういえば、わたしも壮年生まれ、今年ものんびりといきそう。…(兎玉) ◎雪が降った日のこと、雪が積もる→田舎ということになり、「お前の所の方が田舎だ」「いや、そっちの方がこそ」と田舎の押し付け合い。雪が降ったことすら知らなかったわたしは「大分は広いなあ」と思ったのです。…(矢野)