



グループさん



「『歩くことは自然に出会い、文化に出会うことだ』この言葉がわたしたちの会の歩みと心を言い尽くしています」と大分史跡友歩会の会長を務める渡辺克己さん。

現在、会員は約70人。昭和45年5月結成以来“みんなが楽しく歩けるように”をモットーに、月1回、史跡や文化財、名勝をコースに平均12、13kmを歩き続けている。

「同じ場所を訪ねても、その都度、新しい発見があるんですよ」と会員たち。学び、触れる喜びにあふれている。

大分市平和都市宣言

世界の恒久平和は、人類共通の願いである。しかるに、近年、核軍備の拡張は依然として続けられ、世界平和と人類の生存に深刻な脅威をもたらしている。

我が国は世界最初の核被爆国であり、広島、長崎のあの惨禍を再び繰り返さないように、核兵器の恐ろしさ、核兵器の廃絶を全世界の

人々に訴え続けていかなければならない。

大分市は、日本国憲法に掲げられている恒久平和の理念に基づき、非核三原則を守り、大分市民の平和と安全のため全力を尽くことを誓い、ここに「平和都市」とすることを宣言する。

昭和59年12月24日

この宣言は昭和59年第4回定例市議会で可決されました

古国府浄水場 配置図

～飲み水のできるまで～

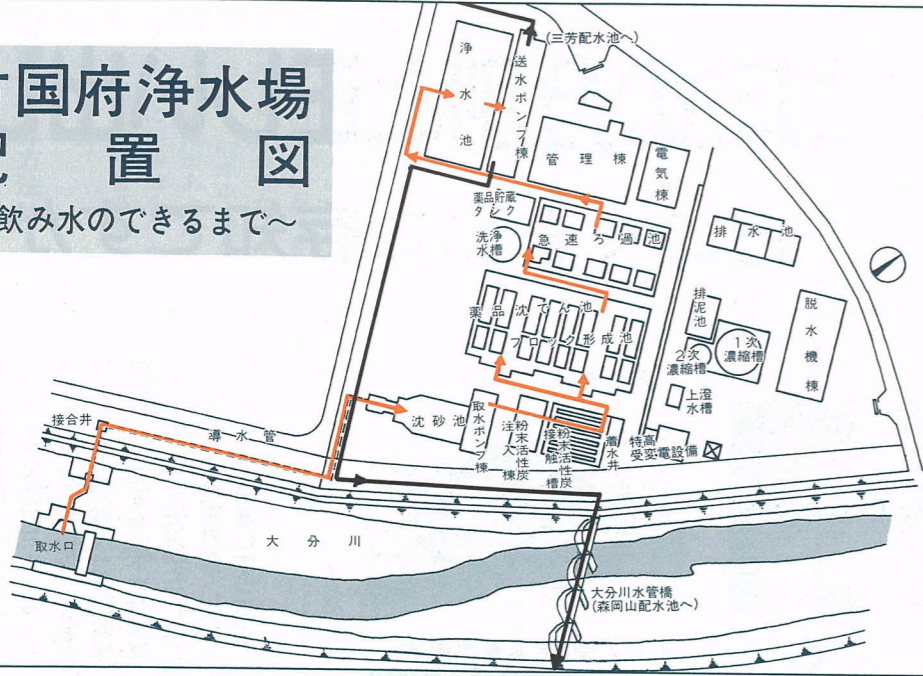

▲取水口

▶中央管理室は浄水場の頭脳
コンピューターで取水から送水
までを自動運転し、既設の浄水
場なども監視制御します。

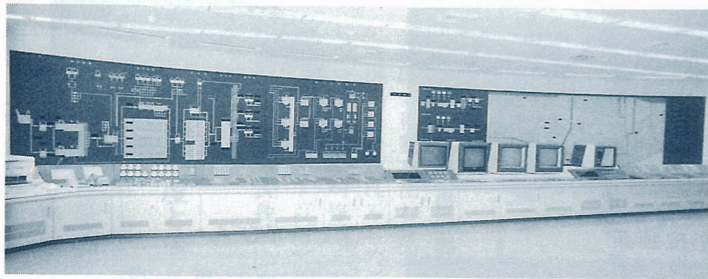

▲見学者用透明ドーム

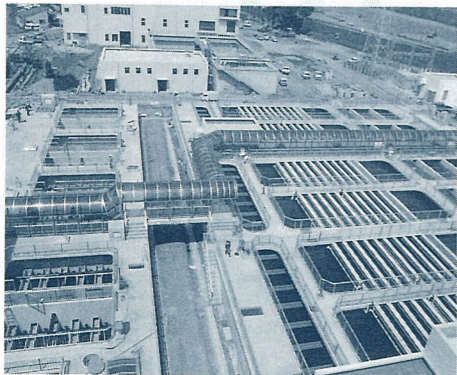

▲急速ろ過池、沈でん池



▲管理棟レリーフ

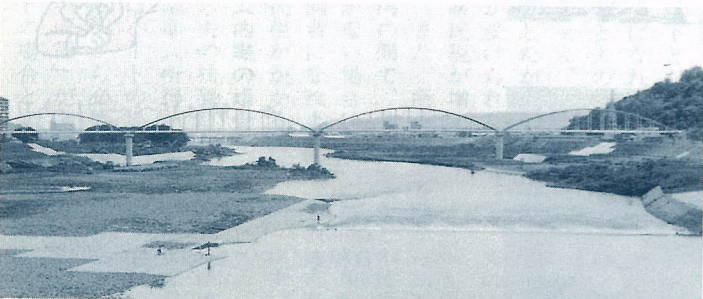

▶凝集・理化学試験室
▲大分川水管橋は全長3百29・
8㍎。森岡山配水池へ送水しま
す。

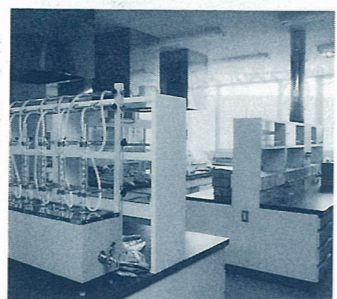

21世紀へむけて

古国府浄水場

6月20日 通水開始

61年12月から南大分地区古国府に建設を進めていました「古国府浄水場」がこのほど完成。6月20日、通水式を行い通水を開始します。そこで今回は、通水式を前にした最新設備の古国府浄水場を紹介します。

最新鋭の設備と市民に開かれた古国府浄水場



市長 佐藤 益美

水は市民生活や都市の経済活動にとって、一時も欠くことのできない最も基本的で重要なものです。しかし、近年、市勢の発展に伴い、大分市の水需要は増加の一途をたどってきました。このため、大分市上水道第4

- 施設概要**
- ▽名称 大分市古国府浄水場
 - ▽所在地 大分市大字古国府1425番地の1
 - ▽敷地面積 4万6千4百平方㍎
 - ▽総事業費 百95億円
 - ▽施設内容
 - 管理棟：中央管理室（監視制御）、水道資料室、水質管理室、会議室、事務室など
 - 取水、導水施設：取水口、接合井、沈砂池
 - 浄水施設：粉末活性炭接触槽、着水井、フロック形成池、薬品沈でん池、急速ろ過池、洗浄水槽、浄水池、送水ポンプ棟
 - 排水施設：排泥池、上澄水槽、排水池、脱水機棟

次拡張事業を進めていますが、この事業の中核となる古国府浄水場が、総事業費約百95億円を投じ、古国府地区にいよいよ完成の運びとなりました。この浄水場は老朽化した光吉浄水場を移転統合するもので、一日当たり5万立方㍎で通水を開始し、最終的に大分川ダム完成の晩には、一日当たり15万8千9百立方㍎の施設規模となります。また、取水から沈でん、ろ過、送水、排水、脱水の各施設の運転をコンピュータにより自動化するとともに、既設の浄水場、配水施設を集中管理するほか、災害に備えて、ガスタービンによる自家発電設備を備えた最新鋭の施設となっています。さらに、市民に開かれた浄水場として、水道資料室や見学者用通路に透明ドームを設けています。今後の運営管理には万全を期していくことはもちろんのこと、さらに上水道の整備に努力していく所存でございます。市民の皆さんのより一層のご協力をお願いいたします。

ゴミの分別と正しい出し方 どのくらいご存知ですか？



市では、1日約400トンのゴミが出されています。このゴミを直径40センチのポリ袋に入れると約8万8千個になります。
マナー無視のゴミ出しは、ゴミステーションの近所の人に迷惑をかけるばかりでなく、ゴミの収集、焼却などの効率を低下させます。そこで、ゴミの分別と正しい出し方をいま一度確かめていただき、クイズを用意しました。



Q 市では、家庭ゴミを次の5種類に分別して、持ち出すようお願いしています。左の写真のゴミは①から⑤までのどのゴミになるでしょうか。
①燃やせるゴミ
②燃やせないゴミ
③臨時に有料で戸別収集するゴミ
④資源ゴミ
⑤自己処理をしてもらうゴミ



※正解は15ページにあります。ゴミの種類と正しい出し方についての詳しいことは、各家庭に配布しています「燃やせないゴミ収集日程表」をご覧ください。

① タイヤ

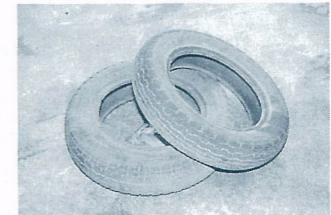

② せん定した多量の庭木



③ ビールびん



④ 転居、大掃除による多量のゴミ

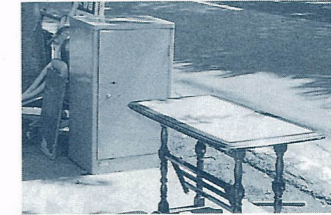

⑤ 生ゴミ

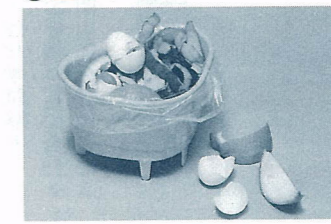

⑥ 新聞紙



⑦ 貝がら

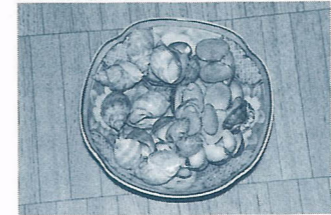

⑧ 皮製品



⑨ コンクリート破片、土、石



⑩ プラスチック、発泡スチロール



63年度 市県民税が決まりました

前納は6月29日までに

皆さんから納めていただく63年度の個人市県民税が決まりました。
会社や官公庁などに勤務し、給料から差し引いて納税する人にはすでに通知しています。が、一般の納税通知書で4期に分けて納税する人には、6月18日ごろまでに納税通知書をお届けします。

納税していただく人は

次のような人は原則として市県民税を納めていただきます。
● 63年1月1日現在、大分市に住所があり、62年中(62年1月1日～12月)に所得があった人。
● 大分市に住所はないが、事務所、事業所、家屋敷を大分市に持っている人。

税額の計算方法は

市県民税がどのようにして計算されているか、特別なものを除き簡単に説明します。
(1)まず、62年中の総収入から必

要経費を差し引きます。ただし、サラリーマンの場合には、必要経費が認められていますので、これに代わるものとして、収入に応じて一定の金額を差し引きます。
(2)次に基礎控除をはじめ配偶者控除、扶養控除、年金や生命保険料を支払ってれば社会保険料控除や生命保険料控除など各種控除額を差し引きます。
(3)差し引きして金額が残れば、市民税、県民税とも金額に応じ

た税率(納税通知書の裏面参照)を掛けて税額を出します。これが所得割といわれるものです。
(4)この所得割に均等割(市民税2千円、県民税7百円)を加えた税額が、市県民税額となります。

前納報奨金制度とは

この制度は、第1期分の税額を納めるときに、第2期以降のすべての税金も繰り上げて納める人に報奨金を交付するもの

納期限

第1期	第2期	第3期	第4期
6月30日	8月31日	10月31日	64年1月31日

です。納税するときに金融機関の窓口に出して、前納報奨金を差し引いた税額を納めてください。

● 交付率は、前納する一つの期の税額に対して百分の0・5です。
● 前納する一つの期の税額が25万円を超える場合は、その超える部分の金額は報奨金の対象になりません。

● 報奨金の計算式
前納する一つの期の税額×(百分の0・5)×前納月数÷報奨金額

※前納月数は、6月29日までに前納すると13カ月ですが、6月30日に前納すると10カ月になります。なお、7月1日以降に納付しても報奨金は交付されません。

税の一口知識



パートや内職の収入が一定額以下の場合、夫の控除対象配偶者になります。年間のパート収入が90万円以下なら、給与所得控除(57万円)を差し引いた「所得」が33万円以下となり、夫の控除対象配偶者になります。90万円を超えると夫の控除対象配偶者になりません。

したがって、夫の配偶者控除が受けられなくなって、夫の市県民税が増えます。また、所得が31万円から33万円の間で、社会保険などの控除がない場合は、夫の控除対象配偶者になりますが、本人に市県民税がかかる場合があります。

(内職の場合)
夫の扶養になれるかどうかの基準(所得が33万円以下)などはパートの場合と同じですが、収入から必要経費を差し引いて「所得」が決められる点がパートの場合と違います。

所得控除一覧

基礎控除	28万円
配偶者控除	28万円
うち { 老人(70歳以上)	29万円
同居の特別障害者	36万円
配偶者特別控除 控除限度額	14万円
扶養控除	28万円
{ 老人(70歳以上)	29万円
うち { 同居の老人	33万円
同居の特別障害者	36万円
障害者控除	24万円
特別障害者控除	26万円
老年者控除(65歳以上)	24万円
寡婦(夫)控除	24万円
勤労学生控除	24万円
生命保険料・個人年金保険料 控除限度額	38,500円
社会保険料控除	支払った金額
医療費控除(医療費-保険等の補てん額)	-(所得金額× $\frac{5}{100}$)または5万円のいずれか少ない額

お問い合わせは……
納税通知書について不明な点がありましたら、市民税課 ☎ 6111内線305(309)へお問い合わせください。

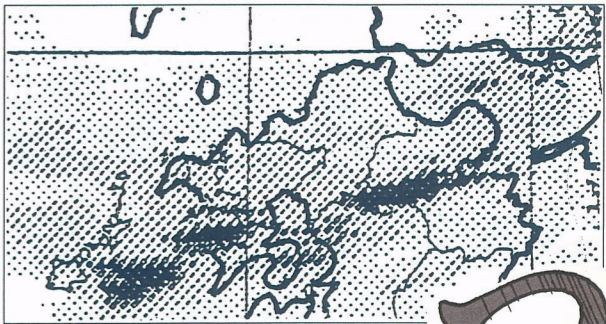

つゆ前線警報

大雨に万全の備えを

今年もまた、梅雨の季節を迎えました。梅雨どきの雨は、田植えや夏の枯水期に備えての貴重な水でもあります。時として、がけ崩れや家屋浸水などの被害をもたらします。

人工衛星や気象レーダーによる観測ができるようになった今でも、完全に水を治めることは、まだまだ難しい問題です。

しかし、口ごころの十分な備えと一人ひとりの心構えがあれば、被害を最小限に食い止めることができます。

皆さんの家では、大雨に対する備えは大丈夫でしょうか。本格的な梅雨を前にもう一度家の周りを点検し、大雨に備えましょう。

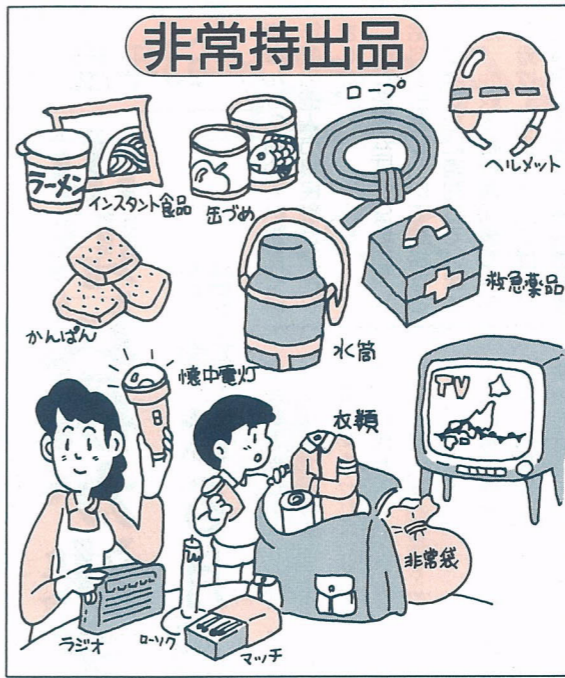

集中豪雨には注意が必要です

集中豪雨は、発達した積乱雲の群れによってもたらされます。1個の積乱雲の寿命は10分から1時間以内ですが、次々に積乱雲が入れ替わって大量の雨を降らせます。

梅雨期の雷雨は「一鳴り50ミリ」といって短時間に強い雨が降る目安にもなります。特に夜から明け方にかけて、雷が鳴り激しい雨が降り続くような時は集中豪雨に対する警戒が必要です。

雨の降り方と雨量との関係

状況(雨の降り方)	1時間の雨量
雨がトタン屋根を打つ音が聞こえ、あちこちに水たまりができます。	5mm~10mm
雨の音で話もよく聞きとれません。一面に水たまりができます。この程度の雨が長く続く時は警戒が必要です。	10mm~20mm
土砂降りや側溝があふれ、小さな川のはんらんやがけ崩れが始まります。	20mm~30mm
バケツをひっくりかえしたような激しい雨、避難の準備をしてください。	30mm以上

雨の降り方とがけ崩れの関係

▽小規模の崩壊が多発する時刻は強い雨のピーク時と一致し、大規模な崩壊はピークを過ぎた時期に発生することが多い。

▽雨が一時小降りになったのち、再び強い雨が降り始めた時が特に危険。

▽崩れ落ちた土砂が影響を及ぼす範囲は、その高さの2~3倍。

自主防災組織を結成しませんか

市では、自治会(町内会)を単位とした自主防災組織の結成に取り組んでいます。

これは、災害に際して地域住民による自主防災活動が、被害の軽減に大きな役割を果たした事例が数多くみられることから、結成を呼びかけているもので、これまでに28防災会(34自治会)が結成されています。

皆さんの自治会でも、万一に備え、ぜひ自主防災組織の結成をお願いします。

なお、自主防災組織の結成については、総務課(☎6111内線221)または、消防局予防課(☎2187)へご相談ください。

防災番組を見ませんか

▽日時 毎週木曜日 11時40分~11時45分

▽番組名 「ご存知ですか? 防災ミニ百科」(テレビ大分)

避難するときの注意

▽回り道でも安全な道順を選び、知らない場所や道には入らない。

▽消防署員、消防団員、警察官の指示に従い、老人や子供、病人などのいる家庭は、早目に避難する。

▽洪水にゴム長靴は厳禁。中に水が入り自由に歩くことができなくなる。



▽歩いて避難できる深さは男性で約70センチ、女性で50センチまで、無理をすることおぼれることも。

▽はぐれないためにお互いの体をロープで結び、両端を体力のある人が受け持つ。子供は必ず結びましょう。

▽塀やがけのそばは通らない。▽切れた電線に触れない。



▽水面下にある危険物を避けるため、棒をつえがわりにして、足元を探りながら進む。

なお、避難所に市職員が配置されるのは、災害対策本部が設置された後になりますので、事前に避難を必要とするときは、社会課(☎6111内線343、夜間、休日は☎6137)へご連絡ください。



ご存知ですか? あなたのまちの避難所を

市では、公園などの一時避難所とあわせて、学校など90カ所を収容避難所として指定しています。

- 豪雨や台風などで、不安や危険を感じたら早目に避難してください。
- 緊急な場合には、指定避難所だけにとらわれず、近くの安全な場所へ避難してください。

大分地区	森岡校区	松岡小学校	東植田小学校
金池小学校	津留小学校	川添小学校	田尻小学校
上野ヶ丘中学校	舞鶴小学校	宮内ハイランド公民館	下宗方公民館
上野愛光保育園	日岡小学校	広内公民館	上宗方公民館
荷揚町小学校	城東中学校	大在地区	宗方小学校
長浜小学校	東大分小学校	大在小学校	植田公民館
中島小学校	桃園小学校	北公民館	植田小学校
浜町保育所	原川中学校	浜公民館	植田西中学校
住吉小学校	明野北小学校	大在中学校	胡麻鶴公民館
春日町小学校	明野東小学校	上志村公民館	横瀬小学校
生石保育所	明野西小学校	坂ノ市地区	賀来中学校
王子中学校	鶴崎地区	坂ノ市支所	賀来公民館
大分西部公民館	鶴崎小学校	久原公民館	大南地区
八幡小学校	鶴崎公民館	細公民館	大南公民館
神崎小学校	鶴崎中学校	屋山八柱神社	上戸次小学校
大道小学校	三佐島天満社	久土公民館	大内公民館
大道保育所	小中島公民館	川南公民館	大内公民館
太平町公民館	別保小学校	丹生小学校	判田米良公民館
城南中学校	高田小学校	延命寺公民館	ひばりヶ丘公民館
城南中学校	明治北小学校	敷戸小学校	竹中中学校
南大分中学校	明治小中学校	鷺野小学校	竹中公民館
豊府小学校	明大東公民館	植田東中学校	河原内公民館
滝尾小学校	森岡公民館	寒田小学校	吉野公民館
森岡小学校			

一人ひとりが学習を積み重ねて、正しい理解を

民主主義の社会に生きるわたしたちが互いに人権を尊重し合う思想を日常生活の中に定着させる努力が大切であることは、言うまでもありません。

特に今、日本の社会にあって、人権問題であり、社会問題となっている同和問題を正しく理解し、人権尊重の精神をはぐくむことは重要な課題です。

ところが、同和問題について、親から子へ、子から孫へと誤った差別の情報が伝えられ、受け継がれていることがあります。

次は、Aさんの話です。

「わたしが小学生のころ、隣町の同級生がわたしの町によく遊びに来ていました。

ある時、いつものように川でメダカを追い回したり、水遊びをしたりして遊んでいるうちに、友達が足を滑らせて川の中で転んでしまいました。

友達をびっしょりになり、服

も髪もぬれてしまいました。二人で服を乾かしてから、友達は帰って行きました。

ところが、この事があってからこの友達は、わたしの家には来なくなりました。わたしは訳が分からず不思議に思ったのですが、後で聞いたところによると、その日友達は、父親からひどくしかられたということでした。

わたしと遊んだことが、父親に知れ、それが原因でしかられたのです。

それから、わたしが高学年になってから、「あの人は、同和地区の人」と、ささやかれることが度々ありました。

Aさんが受けたこのような差別は、近くの人たちが、Aさんを誤った考え方で見ていたことが原因でした。

ある調査によると8割近くの人が、中学校卒業までに親や兄弟など、ごく身近な人たちからの誤った情報によって、同和問題をとらえているという結果があります。

同和問題をわたしたちの世代で解決する決意のもとに、一人ひとりが正しい学習を積み重ね、確かな同和問題の認識をもって、差別のないまちづくりに努めましょう。

水分の多い場合は5倍程度まで広がります。発生の前兆として、次のようなものがあります。

- 地下水、わき水が止まる
- 多量の濁った水が噴き出す
- 小石がパラパラと落ちてくる

自主防災組織を結成しませんか

大分市発足25周年を祝って

昭和38年3月10日、6市町村が合併し、新しい大分市が誕生して今年で25周年。

これを記念して、5月27日、大分文化会館大ホールで記念式典が盛大に行われました。式典には、市民の代表のほか、友好都市中国・武漢市から王守海副市長ほか5人、また、空港姉妹都市帯広市から田本憲吾市長らも駆けつけるなど、約1,600人が出席して、大分市発足25周年を祝いました。

また、5月24日から30日までコンパルホールで絵画写真展が開かれました。「21世紀の大分市」をテーマに市内の小・中学生が描いた絵画や合併当時から懐かしい写真が展示され、会場に訪れた人たちは熱心に見入っていました。



▲記念式典



◀あいさつをする
佐藤市長



▲祝辞をのべる
王守海武漢市副市長



▲盛況だった大分市絵画写真展



▶市政功労者表彰



▼熱戦が展開された少年相撲大会

5月29日、駄ノ原相撲場で少年相撲大会が行われました。

今年は、団体戦に22チーム66人、個人戦に12人が参加。

まわし姿のチビっ子力士たちは力の入った熱戦を展開し、土俵の周りから盛んな声援を受けていました。



▲楽しく過ごした一日お父さん行事

5月22日、玖珠町のわらべの館で一日お父さん行事が行われました。

これは、母子・父子家庭の親子を励まそうと毎年行われているもので、今年は327人の親子と、民生児童委員や市議会議員、市職員などが参加。

この日はあいにく雨でしたが、玖珠町の皆さんの協力もあり、子供たちは、もちつき大会やアニメ映画、竹細工・折り紙の手作り工作などで楽しい一日を過ごしていました。



◀2,500人が参加した明野地区体育祭

5月29日、明野中学校グラウンドで明野地区体育祭が開かれました。

これは、明野地区のみんなの和を深めようと毎年開かれているもので今年で10回目。

参加した地区の人たち約2,500人は、対抗リレーや玉入れ、綱引き、騎馬戦などいろいろな競技に大ハッスル、さわやかな汗を流していました。



仲のいい猿と犬と猫

新川町三丁目 野本 正喜

我が家には、猿のピン子(カニクイザル、メス)、犬のバグ(バグ、オス)とチヨンスケ(ポメラニアン、オス)、それに、猫のママ(日本猫の雑種、オス)、ハナ(日本猫の雑種、オス)、トム(日本猫の雑種、メス)がいます。
たまにけんかをしますが、じゃれあったり、毛づくろいをしたりと、とても仲が良いです。
最初に猿、次に犬、そして猫の順に飼ってきたので、一番長く居る猿のピン子がリーダー格となり、みんなをまとめているからだと思います。
6匹いるので、世話をするのは大変ですが、子供みたいにかわいいで、家族の一員としてこれからはかわいがっていききたいと思っています。

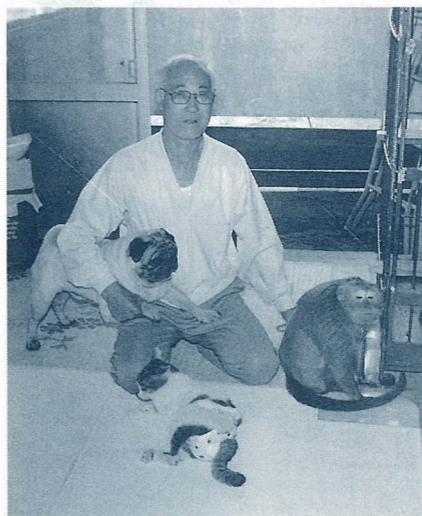

藤のかご

木上 杉崎 美代子

趣味を広げたいと、昨年の5月から公民館教室で藤手芸を習い始め、これまでに、果物がこやくすかご、壁飾りなど13点程作りました。
最初に完成時の大きさを決め、それに合わせて藤を切ります。次に、柔らかくするために2、3分水に漬けます。そして、底の中心から縦のしんに沿って放射線状に編んでいき、ふち止めをします。
底とふち止めは、最初、難しかったのですが、次第に要領も覚え、手軽に作れるようになりました。
藤はながめるだけでなく、とても実用的です。それに、果物などを入れて贈り物にすると喜ばれますし、楽しいので、これからもいろんな形のものを作っていきたいと思っています。

市職員を募集します

＜採用する職種と人員＞
 事務職（身体障害者を含む）……………男女若干名
 保母……………女子若干名

＜受験資格＞

職種	年齢と最終学歴 (卒業生・卒業見込者)	資格・条件
事務職	昭和38年4月2日以後出生者 大学・短期大学	
事務職 (身体障害者)	昭和33年4月2日以後出生者 大学・短期大学	視覚・聴覚・言語機能が健全で事務能力を有し、上肢・下肢・体幹の障害程度が3級から6級までの人で身体障害者手帳の交付を受けている人
保母	昭和38年4月2日以後出生者 高等学校卒業以上	保母資格取得者もしくは、昭和64年3月31日までに資格取得見込みの人

＜試験日と場所＞
 7月17日(日) 市立碩田中学校
 7月18日(月) 駄ノ原総合運動公園

＜受験申込書の交付＞
 6月15日から人事課、各支所、出張所で差し上げます。

＜受験申込書受付場所＞ 人事課（市役所4階）

＜受験申込書受付期間＞ 6月15日～27日

＜問合せ先＞ 人事課（☎6111内線228）へ。

①屋外での過激な運動は避けて（注意事項）

光化学スモッグにご注意を
 光化学スモッグは、大気中にオゾンなどの酸化性の強い物質が多く、視界が悪くなった状態が風がなく、直射日光の強い日に発生しやすくなります。光化学スモッグの子報などが発令された場合は、次のことに充分注意してください。

緊急時などの発令の際に、吹流しを掲揚する予報

予報	白
注意報	赤
警報および重大警報	赤

（公害対策課）

案内

九六位山キャンプ場をご利用ください

▽開設期間 7月1日～8月31日（安全祈願祭：7月1日(金)11時、キャンプの夕べ：7月23日(日)18時）

▽収容人員 約3百人

▽施設 ○バンガロー32人用1棟 8人用5棟 ○テント(常設) 8人用4張 ○給水施設 ○炊飯所 ○売店 ○アスレチック施設 ○展望台 ○駐車場(2百台収容)

▽申込方法 電話で九六位山キャンプ場(☎1360)へお申し込みください。

※受付時間 9時～17時

▽問合せ先 観光課(☎6111内線398)へ。

▽内容 (県知事決定) 3・2・5号生石下郡線および3・4・28号庄の原佐野線の一部区域を

▽都市計画案をお見せします

▽縦覧場所 監理課、県都市計画課

▽意見書の提出 この計画案に

変更(市決定)①都市計画道路の変更：土地区画整理事業区域(大在、三佐、坂ノ市、下郡区画)内において区画街路を追加②都市計画公園の変更：下郡土地区画整理事業区域内において、児童公園、2・2・124号城の内児童公園、2・2・125号城児童公園を追加

▽縦覧期間 6月17日～7月1日

▽日時 6月28日(火) 10時～15時

▽場所 鶴崎公民館

▽内容 児童・生徒の健全育成や非行防止について、学校や教員、保護者を対象にした相談

▽申込方法 電話で6月25日までに学校教育課(☎6111内線530)へお申し込みください。

▽その他 ①相談は無料です。②秘密は厳守します。③相談の時間は別途連絡します。(学校教育課)

ついて意見のある人は、7月1日までに県知事決定については県知事に、市決定については市長に意見書を提出することができ、(監理課)

生徒指導相談を行います

▽日時 6月28日(火) 10時～15時

▽場所 鶴崎公民館

▽内容 児童・生徒の健全育成や非行防止について、学校や教員、保護者を対象にした相談

▽申込方法 電話で6月25日までに学校教育課(☎6111内線530)へお申し込みください。

▽その他 ①相談は無料です。②秘密は厳守します。③相談の時間は別途連絡します。(学校教育課)

くください。

②ぜんそくなどの呼吸器系疾患や特異体質の人は、できるだけ外出をしないでください。

③目やのどなどに刺激を感じた人は、水道の水などで洗眼やうがいをしてください。また、症状がひどい場合は、医師の手当てを受けてください。

なお、光化学スモッグによる症状を感じた人は、大分保健所(☎8231)または公害対策課(☎6111内線362)へご連絡ください。

〔予報などの発令をお知らせする方法〕

①テレビ、ラジオでの放送

②市役所本庁、各支所、大分文化会館前の広報板に掲示

③市役所本庁、各支所、各中学校に吹き流し(左図)を掲揚

④注意報、警報、重大警報などが発令されたときは、広報車などのお知らせ

木の香り いっぱい 楽しく、気軽に集い、学べる

グリーンカルチャーセンター



▲とても楽しそうな常緑(ときわ)大学の活動などを紹介します。

昨年5月開館したグリーンカルチャーセンターは、全館木造で、木の香り、木肌のぬくもりのあふれる多目的集会所です。

ここでは、だれもが楽しく、気軽に集い、また、学び合い、教養を高める生涯学習の場として、子供からお年寄りまで多くの人が利用しています。

今回は、グリーンカルチャーセンターで開講しているいろいろな教室の活動などを紹介します。



▶和気あいあいとした雰囲気のほのぼの料理教室



▲親子で楽しみながら作る親子工作大会

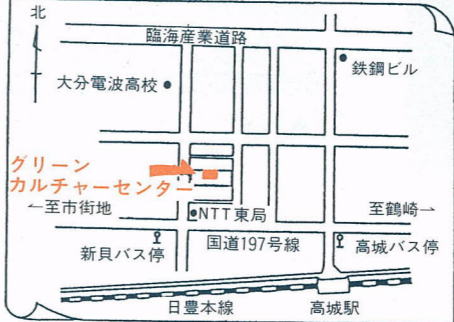

◀子供に人気のある図書室。現在、約5,000冊の本がそろえられていて、身分を証明できるものさえあればすぐに借りられます。(1人3冊以内で14日間借りられます)

◎開館時間は9時から22時までです。詳しくは、グリーンカルチャーセンター(日吉町3番1号 ☎8818)へお問い合わせください。

室名	収容人員	使用料(1時間毎)
会議室	56人	200円
視聴覚室	36人	50円
和室	20人	200円
木工室	18人	50円
調理室	24人	200円
室名	収容人員	使用料(1時間毎)
会議室	56人	200円
視聴覚室	36人	50円
和室	20人	200円
木工室	18人	50円
調理室	24人	200円

▽申込受付は、使用予定日の1カ月前から前日までです。(印鑑が必要です)

▽受付時間は、8時30分から17時までです。(土曜日は12時まで)

▽使用料など

申込方法

63年度上半期主催事業

事業名	日時	定員
真夏の夜におくる音楽と映画の夕べ	7月22日(金) 19時30分～21時30分	100人
夏休み親子工作大会	8月21日(日) 13時	60組の親子
男の料理教室	9月28日(木) 19時～21時	25人

「明るい高年賞」「老人介護賞」「孝養賞」「健康生きがい賞」にご推薦を

「健康生きがい賞」の知事、市長表彰を行います。皆さんの近所に該当する人が...



貴重な自然を大切に

機会あってオーストラリアを旅しました。日本の21倍という広大な国だけあって、各都市と...



横尾 佐藤千代子

こんな美しい都市を旅しながら、ついわたしたちとのマナーの違いなどを考えさせられました。

がなく、地域の知名士でない人▽老人介護賞(知事表彰) (1)日常生活にいつも他人の介護...

域住民に深い感銘を与え、敬愛されていると認められている人▽健康生きがい賞(市長表彰)...

自然を大切にすることを忘れていたのではないのでしょうか。今、大分市では公園が数多く...

経営診断、経営指導相談をご利用ください

市内の中小企業者の育成、強化を図るため、中小企業診断士による無料の経営診断と経営指導...

ラリーマンの奥さんも「第3号被保険者」として、全員が国民年金に加入することになり、届...

していない人は、第3号被保険者該当届の用紙(国民年金課、各支所、出張所にあります)に、...

国民健康保険税の納税通知書をお届けします

国民健康保険税第2期分の納税通知書を6月15日ごろに皆さんのお手元へお届けします。

緑のオーナーを募集します

Table with 3 columns: 樹種 (スギ, ヒノキ, スギ、ヒノキ), 所在地 (山香町, 直川村), 契約年数 (19年, 21年), 募集口数 (25口, 26口).

十分にご理解のうえ、国保税を納期限までに納められるようお願いいたします。なお、2期分までは前年度の年税額をもとに仮算定をしております。(国民健康保険課)

市場ナウナウ情報

*野菜・果物 梅、ラッキョ、そして露地もののメロン、すいか、びわが最盛期を迎え、また、ハウスもののいちじく、ぶどう、桃、みかんが店頭に出回っています。



*魚 太刀魚が旬を迎え、順調に入荷しており、価格も手ごろです。体色の銀色が多く残ってキラキラと輝いているものが新鮮です。

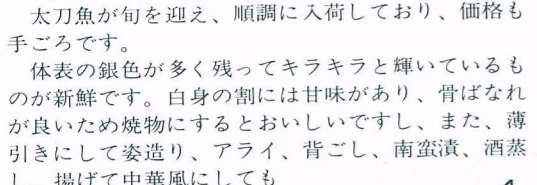

粗ごしらえのとき、図のように背びれにそってV字型に切れ目を入れ、背びれを包丁の端で押さえながら、引っぱり抜くと背びれは楽にとれます。

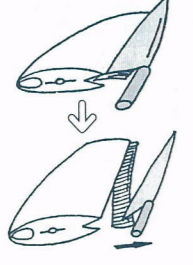

水道局浄水課が移転しました。今まで、水道局庁舎(城崎町)内にあった浄水課が左記の場所に移転しました。

今月の市県民税(1期) 国民健康保険税(2期) 納期限 6月30日。太陽熱温水器等設置融資制度をご利用ください。

△対象者 個人の居住用家屋に太陽熱温水器、直炊き浴槽、焼却兼用ポイラーを設置しようとする人

▽問合せ先 交通安全市民生活課(☎6111内線263) 鶴崎市土地区画整理組合の換地計画を縦覧します

児童手当・特例給付を振り込みました。6月15日に、6月期分の児童手当・特例給付を受給者の指定口座に振り込みました。

市交通災害共済の加入はお済みですか。市交通災害共済はいつでも加入できます。お忘れの方は、早目に交通安全市民生活課または各支所、出張所へお申し込みください。



お問い合わせは保健衛生課へ ☎36111内線368

胃検診

▽対象者 40歳以上の市民(勤務先などで受ける機会のある人は除く)

▽受付時間 9時~11時

▽料金 千円

▽その他 ①前夜10時から検診を受けるまでは食事、水、茶など一切とらないでください。②上半身は衣服が脱げるようにしボタン、チャックのない肌着を着てください。③健康手帳をご持参ください。④他校区の人も都合のよい会場で受診できます。

Table with columns for date (月日) and location (場所) for the stomach check-up.

子宮がん検診(三佐・高田・豊府校区)

▽対象者 30歳以上の市民(勤務先などで受ける機会のある人は除く)

4カ月児健康診査

▽月日 7月5日(火)
▽受付時間 9時~11時
▽場所 大分保健所
▽対象者 4カ月児(生後百20日~百50日)

3歳児健康診査(坂ノ市地区)

▽月日 6月17日(金)
▽受付時間 13時~14時
▽場所 坂ノ市支所
▽対象者 3歳から3歳11カ月の幼児
▽料金 無料
▽その他 ①母子健康手帳をご持参ください。②当日は尿の検査を行います。

看護なんでも相談室

▽日時 6月27日(月) 10時~15時
▽場所 県看護研修センター(寿町2番6号)
▽内容 家庭でできる病人の看護の実技や看護についての相談など
▽問合せ先 県看護研修センター ☎2146へ。

▽料金 9百円
▽その他 ①健康手帳をご持参ください。②他校区の人も都合のよい会場で受診できます。

Table with columns for date (月日) and location (場所) for the health check-up.

※胃検診および子宮がん検診を受ける人で次の人は無料です。
①70歳以上の人および65歳以上で寝たきりの人(医療受給者証)
②生活保護法による被保護世帯の人(生活保護診療依頼証)
③市民税非課税世帯の人(家族全員の税額証明書:交付には印鑑と手数料2百円が必要です)

赤十字救急法講習会

▽日時 6月22日~30日(25日、26日は除く) 18時~21時
▽場所 日本赤十字社大分県支部(千代町二丁目3番26号)
▽対象者 18歳以上の男女
▽定員 30人(先着順)
▽受講料 無料(ただし、教材費千五百円が必要)

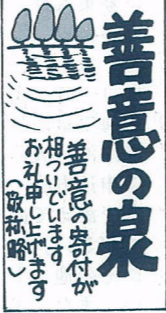

▽新日本製鐵(株)豊盛会
▽江藤禎一郎
▽津留
▽花津留
▽社会福祉協議会へ
▽香典返し寄付

- List of names and locations for the 'Fountain of Goodwill' fund, including various districts and organizations.

▽申込み・問合せ先 日本赤十字社大分県支部 ☎2236へ。(社会課)

レントゲン・成人病・肺がん検診

▽対象者 ○レントゲン:15歳以上の市民(妊婦、妊娠している可能性のある人および勤務先などで検診を受ける人は除く)
○成人病:35歳以上の市民(勤務先などで検診を受ける人、現在成人病で治療中の人は除く)
○肺がん:レントゲン検診を受けた人のうち①二重読影(40歳以上の人)②喀たん検査(希望者)50歳以上で喫煙指数(一日のたばこ喫煙数×喫煙年数)が6百以上の人あるいは40歳以上で最近6カ月以内に血たんのあつた人

▽料金 無料(ただし、肺がん検診の喀たん検査は8百円)
▽内容 ○レントゲン:胸部X線(間接)撮影 ○成人病:身体計測、尿検査、血圧測定、血液検査、健康相談 ○肺がん:二重読影、喀たん検査(三日連続採たん法)
▽その他 ①検診結果は、受診者全員に通知します。②成人病検診を受ける人は、検診が午前中の場合は朝食を、午後の場合は昼食など一切とらずにいただきます。③上半身は金具、ボタンなどのついていない衣服を着用してください。④問診票と健康手帳をご持参ください。⑤他地区の人も都合のよい会場で受診できます。

大在・坂ノ市校区レントゲン・成人病・肺がん検診日程

Table showing the schedule for X-ray, adult disease, and lung cancer check-ups across various districts from July 1st to July 8th.

移動図書館巡回日程

(7月12日以降は次号に掲載)

Table showing the mobile library tour schedule with columns for date (月日), location (場所), and time (時間).

ふるさとの歴史講座(民俗のコース)

▷期間と時間 7月～9月第1、2、3土曜日
14時～15時30分
▷場所 歴史資料館 ▷受講料 無料
▷対象者 高校生以上
▷定員 70人(定員になり次第締め切ります)
▷申込み・問合せ先 6月28日までに歴史資料館(☎⑩0880)へ。(歴史資料館)

**参加
しませんか**



日曜園芸教室

▷日時 7月3日(日) 9時～12時
▷場所 大分文化会館第1小ホール
▷内容 菊と朝顔の作り方(園芸畜産課)

かるたの集い

▷日時 毎月第3日曜日 13時～17時
▷場所 コンパルホール和室
▷会費 年間2,000円
▷問合せ先 県かるた協会大分支部大津和子(☎⑧9222)へ。

別府湾一周遊覧船

▷月日 8月7日(日)、8日(日)
▷募集人員 両日とも990人
▷参加料 ○小・中学生…1人1,000円 ○高校生以上…1人1,500円
▷コース 大分港(ダイヤモンドフェリー乗り場)～臨海工業地帯沖～佐賀関沖～佐田岬沖～姫島沖～大分空港沖～大分港
▷申込方法 6月28日から7月20日までの間に、参加料を添えて直接観光協会(市役所5階)へお申し込みください。
▷その他 ①子供の参加は、保護者が同伴してください。また、子供会など団体での参加は責任者が引率してください。②弁当、水筒は各自でご持参ください。(船内に食堂があります)
▷問合せ先 観光協会(☎③6111内線399)へ。

視聴覚センターの催し(☎⑤8616)

講座名	日時	内容	その他
楽しい子育て教室	7月1日(日) 10時～12時	「あそんで算数II」(文章題もこわくない!)を視聴し、小学校における算数教育について考えます	●対象者 小学生を持つ親 ●参加料 無料 ●申し込みは電話で
16ミリ映写機操作講習会	7月15日(日) 9時20分～16時30分	16ミリ映画の効果的な利用法について学習し、映写機やフィルムの取り扱い方を身につけます	●定員40人(受付順) ●経費200円(印鑑必要) ●申し込みは本人が電話で(受付は6月17日9時から)

海外開発青年の募集説明と海外移住についての映画会

▷日時 6月28日(火) 18時～21時
▷場所 レインボービル5階(金池町二丁目1番3号)
▷入場料 無料
▷問合せ先 農政課(☎④6111内線406)へ。

太極拳教室

▷期間と時間 7月～9月 昼の部…毎週水曜日 13時～15時 夜の部…毎週木曜日 19時～21時
▷場所 大洲総合体育館
▷問合せ先 県太極拳協会(☎⑦4567)へ。

障害者列車「ひまわり号」

▷月日 8月28日(日) ▷行先 阿蘇
▷募集人員 障害(児)者…150人、ボランティア…300人
▷参加料 大人…4,000円 中学生以下…2,000円
▷申込み・問合せ先 7月10日までに大分でひまわり号を走らせる実行委員会事務局(☎⑨4191)へ。

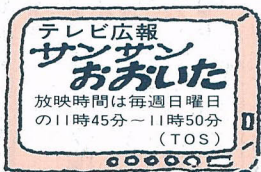

7月3日
地域でつくる子供会
7月10日
水、大切に～古国府浄水場から～
7月17日
乙津川遊水広場

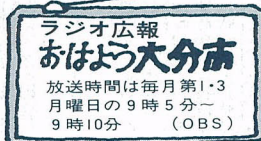

7月4日
サラリーマンの奥さん
国民年金加入の届け出はお済みですか

公開講座

◎県立芸術短期大学

コース名	期間と時間	対象者	人数
染めのたのしみ	7月16日～8月7日 毎週土・日曜日10時～15時	18歳以上の社会人	30人

▷受講料 3,000円
▷申込方法 往復はがきに住所、氏名、年齢、性別、電話番号を記入のうえ、6月30日までに県立芸術短期大学事務局「公開講座」係(〒870上野丘東1番11号☎⑤0542)へお申し込みください。

◎大分大学

コース名	期間	対象者	人数
コンピュータとその応用	7月11日～8月5日(10日間)	市民	50人

▷受講料 3,600円
▷申込方法 6月27日から受け付けますので、印鑑と受講料を持参のうえ直接大分大学工学部(旦野原700番地☎⑨3311)へお申し込みください。

◎大分工業高等専門学校

コース名	期間と時間	対象者	人数
硬式テニス	8月22日～28日 毎日 9時～11時	中学生以上	20人
バドミントン	8月30日～10月11日 毎週火曜日19時～21時	市民	20人
女性のためのパソコン	8月22日～26日 毎日 9時～12時	女性	20人
材料の強さ	9月1日～20日 毎週火・木曜日18時～21時	市民	10人
設計の基礎(機械)	9月22日～10月6日 毎週火・木曜日18時～21時	市民	10人

▷受講料 各コースとも3,000円
▷申込方法 はがきに住所、氏名、電話番号、コース名を記入のうえ、8月8日(材料の強さ、設計の基礎は8月18日)までに大分工業高等専門学校(〒870-01大字牧1666番地☎⑧0077)へお申し込みください。
※詳しくは、各学校へお問い合わせください。

市報おおいだ 6月15日号

(毎月1日・15日号)編集と発行 大分市秘書広聴室

広聴広報課 印刷 極東印刷紙工株式会社

編集子ひとこと ◎大分史跡友歩会の皆さんを取材のため上野の友屋形跡を訪ねました。日ごろ、車やバイクに乗り、歩くことの少なくなったわたしですが、元気な皆さんに接し、健康づくりには、歩くことが大切だと再認識しました。…(児玉) ◎ベルトの穴がまた一つ大きくなったお腹。少し引つ込めねばとカミさんとバドミントンを始め、ハードな打ち合いをしています。でも、かいた汗以上に酒を飲むため何の役にも立たず。お腹をさすってはため息ばかりです。アァ。(山村)