



(松岡)

ミカン狩り

チヨキ、チヨキ、はさみの軽やかな音が響き、ほのかに甘酸っぱい香りが園内にただよ

う。
味覚の秋、収穫の秋を告げるミカン狩り。黄色く色づいたミカンが、青く澄んだ秋空にまぶしい。

大勢の家族連れでにぎわうミカン狩りは、落葉が風に舞う12月終わりがごろまで続く。

大分市歌 [作詞 竹森 カヨ 作曲 中山 悌一]

1. 豊の海に 陽はのぼり
神宮寺浦 波静か
宗麟この地に
文化を開き
ふれあいの 心豊かに
育ちゆく大分 大分
われらの大分

2. 豊の山に 緑映え
荷揚の城に 風かおる
新産県都の
力はあふれ
青春の 夢は明るく
ひらけゆく大分 大分
われらの大分

3. 豊の国に 水光り
人の心に のぞみわく
はるけき屋並みに
鳩は舞い舞う
50万 共にむつみて
進みゆく大分 大分
われらの大分

この歌は歴史のあるまち大分と躍進する大分を表しています。



黒字に回復 水道財政

59年度水道事業決算から

市民の皆さんは、水道料金が「豊富で、きれいな、安い水」をつくるためにどのようなに使われているか、また水道の台所事情はどうなっているかご存知でしょうか。

今回は、9月の定例会市議会で承認された59年度水道事業決算がどのようなものか、グラフと問答形式で紹介いたします。



「市税を納めているのになぜ水道料金を納めるのでしょうか」

問 わたしたちは、市県民税や固定資産税などを納めているのに、なぜ水道料金を納めなければならないのでしょうか。

答 水道事業は、地方公営企業法によって、「独立採算制」となっています。したがって、道路の建設や福祉などの一般行政事業と違って、経営に必要な資金は、市民

の皆さんからいただく水道料金で賄い、運営されています。そのためいくらか赤字になっても、市の税金などで穴埋めできません。

いいかえれば、水道局は、水道利用者が経営する会社とさえいえます。

「水道施設の拡張や改良は水道料金で賄っているんです」

問 水道料金は、どのように使われているのでしょうか。



答 水道料金は、川の水をきれいにし家庭にお届けする経常的な費用や、老朽配水管の取り替え、浄水場の新設などの投資的な費用として使われています。

安定した給水を確保するために必要な投資的な工事は、一時に多額の資金を必要とします。そのためこれらに必要な資金は、企業債（国や銀行からの借入金）で賄い、これを20年、30年と長期に分割し、元金と利子を水道料金収入から返還して、水道事業を運営しています。

したがって、不安のない健全な財政基盤が要求されます。

「財政の立て直しへ第一歩を踏み出しました」

問 水道料金が値上げされましたが、水道局の財政はどうなったのでしょうか。

答 水道経営の状況を見るのにわかりやすい方法として、水1立方メートル当たりの給水原価と販売単価を比較する方法が

あります。給水原価とは、川の水を取水し、これを浄化し、蛇口から出すまでにかかる費用で、販売単価とは水を売ることによって得られる収入のことです。

図1を見ていただきますとわかるように、過去5年間は水が売ることによって損失がでていたことがあったのですが、大分市は大丈夫なのでしょうか。

「水不足の心配はないのですか」

問 お隣の福岡市では、一日の給水時間を5時間にしたり、他都市から水を運んだりしたことがあったのですが、大分市は大丈夫なのでしょうか。

答 市では、人口の増加、核家族化、生活様式の変化などにより、水需要は増加しつづけています。

現在、一日の給水能力は、17万2千7百90立方メートルですが、59年8月11日には、15万8千9百36立方メートルを記録し、限界に一層近づいてきており、市でも水不足という事態がないとはいいい切れません。



増大する水需要に対応するためには、現在進められている大分ダム計画の進展や新浄水場の建設が急務となっています。経済性と公共性を使命とする水道事業にとっては、この膨大な事業費を限られた財源の中で進めていかねばならず、今後も健全財政の確保に一層努力し、市民生活の安定を図ってまいります。

(図1) 給水原価と販売単価の推移(1㎡当り)

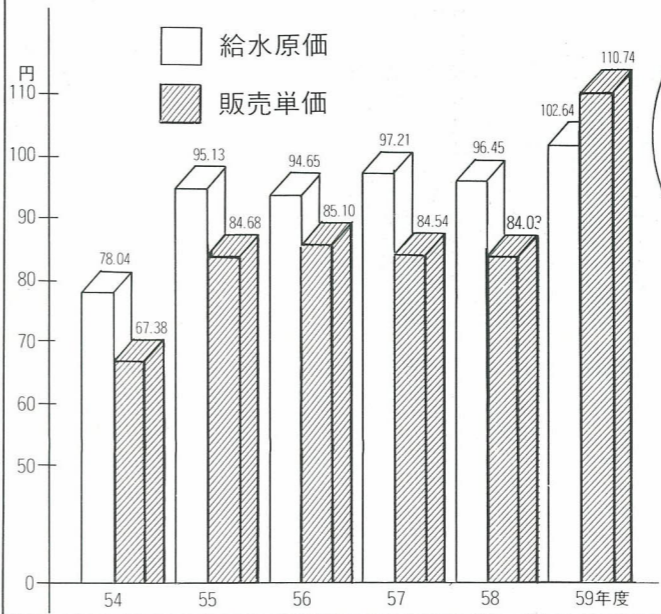

(図2) 資本的収支の状況

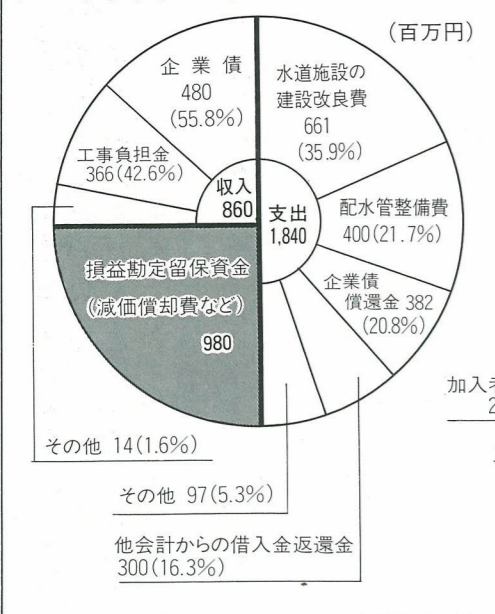

収益的収支の状況

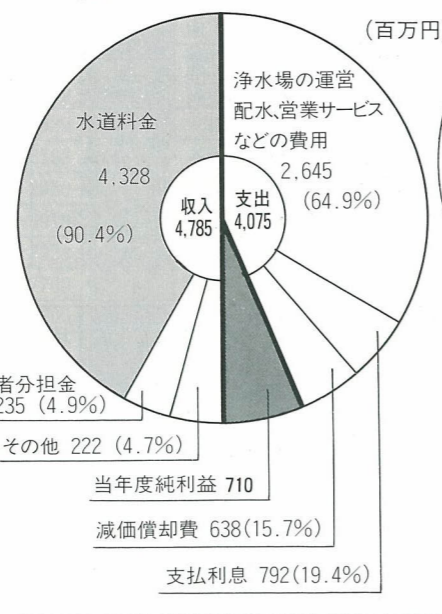



9月2日に開かれた大分市クリーン大会

つくりませんか ～あなたのまちの

昭和60年度クリーン相談員名簿

校区名	氏名	住所	電話	校区名	氏名	住所	電話
金池	橋本 重喜	大手町一丁目1番24号	36-2895	明野北	卯月 玲子	明野北Sの18の408	56-5625
	恒松スエノ	金池南一丁目15番3号	44-4473	別保	高木 宜	皆春424番地の3	22-0029
荷揚	佐藤 誠一	府内町三丁目2番23号	34-9052	鶴崎	得丸 良子	中鶴崎二丁目6番17号	27-7151
	帯刀 幸子	中央町一丁目3番24号	32-7584		藤沢 文子	西鶴崎一丁目9番13号	27-4211
	辛嶋伊之助	都町三丁目2番29号	32-5396	三佐	若杉 上夫	三佐232番地の1	21-2626
長浜	川辺 孝	舞鶴町一丁目6番22号	32-0686	松岡	安部美恵子	松岡5828番地	20-2387
	三浦 和	錦町二丁目1番31号	36-1682	川添	河野 竹年	宮河内ハイランド31-4	28-1738
中島	長野新一郎	中島中央一丁目4番8号	37-7282	明治	佐藤 絹子	横尾607番地の1	20-0158
	小城 香	中島西一丁目3番2号	32-8531	明治北	長岡 文江	猪野1230番地の2	21-6822
住吉	是永洵一郎	豊町一丁目6番4号	34-8438	高田	副島 悦子	葛木712番地の1	21-1391
	中晴 照子	弁天三丁目2番5号	36-5888	判田	高田寿美子	関園779番地	27-5866
春日	安部 節子	王子中町5番30号	32-6463	戸次	後藤 敦子	中判田1916番地の4	97-1540
	飯倉チカ子	王子新町10番11号	43-1511		後藤スミ子	下戸次3434番地	97-1808
八幡神崎	松下 又重	大久保10組	33-0025	上戸次	小川 フジ	下戸次1481番地の2	97-0328
	姫野フミエ	田の浦1組	36-0955	竹中	御手洗夏子	上戸次3172番地	97-2050
大道	小野 達人	大道町五丁目3番43号	43-5563	河原内	野尻 英子	竹中1375番地	97-1680
	友永 昭子	大道町六丁目4組	43-1167	吉野	秦 武子	河原内341番地	96-1875
滝尾	城井チヨ子	片島13組	69-4079	植田	釘宮 久子	宮尾2183番地	95-0419
	森田 久子	羽田2組の1	69-5589		中村 紘一	木上392番地	41-0037
森岡	堤 良子	津守8組	69-0723	横瀬	坂本美智子	玉沢野添797番地の4	41-6659
					小野 蕊	富士見が丘3区124	41-6470
南大分	新名 靖子	田中町12組の1	43-8569		小野 信子	鬼崎646番地の2	41-0735
	鶴田しずゑ	明礪6組の3	43-5597	宗方	山下 栄吉	松が丘6-1	41-7014
	小松 荘宏	旭町7組	44-7869		瀬立 伸子	上宗方950番地の11	41-1570
城南	安部 力	畑中2組の2	44-0278	寒田	首藤久美子	宮崎台二丁目3番16号	68-5862
	河野 香	永興6組の2	43-7990	田尻	安東 あん	田尻1550番地	41-0522
荏隈	丸小野久子	城南団地北20	44-0629		各務肥佐子	田尻グリーンハイツ西区4-58	42-0726
	相野美佐子	大石町二丁目1組西	44-2168	東植田	利光 敬司	光吉新町10-2-A	68-3955
豊府	下山スミ子	荏隈町四丁目4組	43-2930		山本 京子	ふじが丘東区44B-1	69-5522
	秋永 豊子	南太平寺2組の3	44-3919	賀来	恵藤喜代子	東院72番地	49-2260
津留	緒方千恵子	羽屋10組の1	43-7238		難波 孝子	国分新町3-20	49-0792
	丸田 直喜	南津留16番20号	51-7780	敷戸	小野 敏子	敷戸東町2番1号	69-7334
舞鶴	中西 勇	花津留二丁目5番31号	58-5760	鴛野	石田キミエ	敷戸西町19番6号	69-7688
	池辺 廣	大津町一丁目11番18号	58-0321	小佐井	藤沢力二郎	里2230番地	92-0675
東大分	堤 保	萩原四丁目4番3号	58-5718	丹生	岡村 勲	丹生832番地	93-0532
	佐藤 龍男	牧二丁目2番29号	58-3891	坂ノ市	内田 晃	坂ノ市1564番地	92-1043
日岡	牧 松雄	原新町2番8号	58-5521		太田 和代	久原963番地	92-9126
	牧 数恵	松原町二丁目8番13号	58-4260	大在	田中 料作	横田163番地の2	92-1150
桃園	清水 洋子	千歳岡4組	58-7687		藤野 安馬	竹下75番地	92-4082
	佐内 利克	山津町二丁目3番25号	58-2183		志村 くに	政所2223番地の65	92-0272
明野東	伊藤 孝子	明野旭町Eの8	56-2719				
明野西	須川 和子	明野西町265番地	56-0905				

美しいまち グリーン相談員をよろしく～

地域でのクリーン活動を積極的に推進していただくために、昭和55年9月に「グリーン相談員」制度が発足しました。

当初は、15人でスタートしましたが、年々人数を増して今年の9月から81人のグリーン相談員の皆さんが、ゴミの正しい出し方の指導や相談などを通して地域での美しいまちづくりに取り組んでいます。

美しいまちづくりには市民全体の協力が不可欠

佐藤龍男

クリーン活動には以前から取り組んでいましたが、昨年グリーン相談員に委嘱され、前にもまして清掃問題に関心を持つ



グリーン活動を見回す佐藤さん(右端)

町内の目につく場所に立て看板を設置

明礪 鶴田しずゑ

わたしは、57年にグリーン相談員の委嘱を受けました。最初は何をしようかというかわからず、ゴミステーションの現状



立て看板と鶴田さん

ようになりました。最初のわたしの校区での取り組みは、町内会の回覧や放送を通じて、収集日以外にゴミを出さないことや水切りをよくすることなどの呼びかけから始めました。そのことで、だいぶよくなったように思えますが、まだまだといったところが実情です。また、美しいまちづくりには市民全体の協力が不可欠であり不法投棄への監視の目も必要だと思えます。

これからの、相談員として地域の美化活動に力を入れていきたいと思っています。

を見るたびに、何とか美しくなるよい方法はないものかと考えていました。

ちょうど、田中町内会が赤紙作戦を展開し、ゴミの出し方の住民指導に大きな成果をあげたことを聞き、これを模範として町内の目につく所10カ所に立て看板を設置し、ゴミの正しい出し方を訴えてきました。

最近では、その成果も表れ始め、住民の理解と協力も得ることができるようになりました。

今後、相談員として、また主婦として美しいまちづくりに取り組んでいきたいと思っています。

表彰を受けるクリーン活動協力者

昭和60年度大分市クリーン大会

9月の「みんなで」を考慮見直す月間行事の一つとして、9月2日に大分文化会館で「大分市クリーン大会」が開かれました。

その中で、クリーン活動に貢献された4個人、16団体を表彰するとともに、グリーン相談員を退任された14人の方に感謝状が贈られました。

クリーン活動の協力者表彰

(個人の部)

氏名	住所
関谷ナツエ	田中町2組の1
清末 天治	関園430番地の9
夏山 圭祿	坂ノ市310番地の7
高野チサ子	津守2組

(団体の部)

- ・田中町婦人会
- ・海原25日会
- ・大分桜丘高校生徒会
- ・戸次婦人会
- ・塩丸通り商店会青年部
- ・金池南一丁目老人クラブ
- ・睦会婦人会



表彰を受けるクリーン活動協力者

氏名	住所
牧野 一男	上野丘二丁目5番25号
伊藤 貞夫	錦町三丁目7番30号
坂本セツ子	鶴野1019番地の11
甲斐カズエ	辻721番地の1
宮崎 悦雄	三川下二丁目7番28号
幸 幸子	森198番地
田北 濱子	種具867の2番地
小野 進	中央町一丁目4番6号
阿部ツユ子	生石二丁目2番6号
堤 和人	宮崎309番地
佐藤 政男	宮崎997番地
安東 正人	上宗方1131番地
都 孝子	上田町1組
川上とし子	常行445番地の1

感謝状贈呈

- ・タウン高崎子供会
- ・東大道二丁目子供会
- ・第2桃園団地子供会
- ・大石町東子供会
- ・上宗方衛生組合
- ・寒田南町四丁目子供会
- ・国分新町子供会
- ・中筋山九子供会
- ・東本町自治会

- ・有価ゴミ回収優秀団体表彰
- ・錦町一丁目子供会
- ・スカイ

食卓のごはんが つなぐ明るい家庭

バランスのとれた日本の食生活

平均的な日本人の栄養バランスをみると、三大栄養素であるタンパク質、脂肪、炭水化物がほどよく取られ、世界的にもほぼ理想的なものとされています。それは、ごはんを中心に、野菜、海藻、大豆などに畜産物などの油脂がほどよく加わり、多様に富んだ食生活となっているからです。



今年もよく実った稲穂

さらに見逃せないのが、米そのものの栄養価です。

米の主な成分は、精米百グラムでみますと、炭水化物が72・8gと最も多く、次がタンパク質



で7・4gとなっています。つまり、米はタンパク質としても大きな役割を果たしているわけです。

食事の見直しを

肥満による糖尿病や心臓病の増加に悩む欧米では、米を中心とする日本の食生活に大きな関心が集まっています。

成人病の誘因ともなる脂肪の取り過ぎを抑え、米などの炭水化物（特にデンプン）の摂取量

お米をときながら、ふと新旧の生活の対照を思い、暮らしの中に新しい創造を願うのです。

米に含まれるたん白質のよさも見直されてきました。食べ過ぎないように適量に、かみしめるほど味わいの出てくるごはん大好きという若い人たちも多くなっているようです。

炊き込みごはんもおいしい食欲の秋。米の料理方法はさまざまです。

米は、わが国の農業の中心的な作物であり、また、わたしたち日本人の食生活から切り離すことのできないものです。しかし、食生活の多様化などにより、米の消費量が減っているなかで、偏食や健康上の問題が大きくクローズアップされています。

健康についての正しい知識を学び、日本の主食である米のよさを再認識しましょう。

を増やそうというものです。

しかしながら、最近、わが国では動物性脂肪の多い欧米型の食事を好む傾向があり、このままの状態が続くと、将来は欧米と同じ悩みを背負うことになりかねません。

ごはんは、良質の植物性タンパク質の供給源となり、脂肪の取り過ぎに歯止めをかけてくれます。理想的な食事と評価される「日本型食生活」を一層充実させるために、いま一度、お宅の食事を見直してみませんか。

いろいろな行事を行います。市では、54年9月25日、米消費拡大推進モデル都市に指定され、各種の行事を通して、米の消費拡大に努めています。

▽大分市米まつり大会 毎年1月下旬に行われる大分市農業祭に協賛して、米まつりを行います。

・優良品種米によるにぎりめしの試食会

ミニ知識

おいしいごはんは消化によい

ふくら炊き上がったおいしいごはんは、消化もすぐれています。ごはん茶わん1ばい分（約百グラム）は、約2時間で消化されます。

消化がよいということは、必要なエネルギーが早く得られ、胃腸の負担も軽いということです。



いつまでも 暴力のない明るいまちを



大勢の市民が参加した第2回大会

第3回暴力絶滅おおい市民大会を開きます

▽日時 10月27日(日) 10時30分
▽場所 大手公園(駐車場は城址公園)
▽テーマ 「大分市は暴力のないまちよいまちのびるまち」
最近、暴力組織の活動はますます巧妙化し、わたしたち市民の生活の中に入り込む様相を見せています。

暴力追放三ない三しよう運動

- ・三ない
・覚せい剤は打たない 買わない
・とばくや、のみ行為に手を出さない
・債権の取り立てなどを頼まない
・三しよう
▽三しよう
・泣き寝入りはやめましょう
・小さなことでも届けましょう
・みんなで手を組みましょう

暴力相談コーナー

- 小さなことでもご相談ください。
大分中央警察署 (☎36) 213
31内線63の245
・大分南警察署 (☎42) 2113
1内線223
・大分東警察署 (☎27) 2113
1内線223



同和教育シリーズ

相手の立場に立つて考える

「いじめ」と人間疎外

現代は、他人を思いやるといった心の豊かさを見失いがちな風潮があるといわれています。このことを、今、子供たちの間に広がっている「いじめ」の問題を通して考えてみましょう。

わたしは、クラスの女子の間では悪らつなガキ大将だった。相手の気持ちなど考えようとせず、人の心を平気で傷つけたり、関係のない人までケンカのまきぞえにして、徹底的にいじめた。

そんなわたしのひどい仕打ちに対して、「しかえし」となっかけてきた。話しかけても無視され、わたしの使っている物は汚いと言いがさをつけられて、他の人に近よることもできなかつた。今まで仲間はずれなどされたことのないわたしにとって、地獄のような毎日だった。こんな状態にがまんできなくなつたわたしは、先生に一切を

打ち明けた。そのことがクラスの女子に知れて、わたしは呼び出しをくらった。

「お前が悪いんじゃないか。お前なんか一生恨んでやる、」もう、わたしはどうすることもできないと思い、気がついたら川へ飛びこもうとしていた。

(全国中学生人権作文コンテスト入賞作品より引用)

この子は、自分がかつて相手の心をふみにじり多くの子をしていじめた結果、そのしかえしとしていじめにあい、自分の行為を反省するようになりました。

「一度傷つけた相手の心の痛みを償うことはできない」と痛切に感じとっています。また、「他人の心の痛みがわかり、相手の立場に立つて考えられるような立派な社会福祉主事になりたい」と、人を大切にする生き方に気づき始めています。

これは、いじめられることによってやっと他人の痛みがわかるようになった事例です。わたしたちは直接体験によって学ぶだけでなく、日常の暮らしのなかで他人の立場に立つて考え行動できる態度を養い、人権感覚をみがいていくことが人として生きる姿ではないでしょうか。

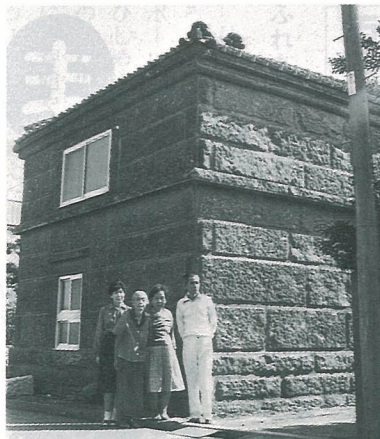

石造の家の前で（右端が山下さん）

石造の家
 この石造の家は、明治の末に石屋をしていた義理の祖父（故桜井善三郎）が造ったもので、クレーン車などはない時代によくできたものだと感心しています。
 8年ほど前からここに来たのですが、2階建てにしては低く、部屋が暗いため、天井と壁を張り替え、窓もサッシにしました。造った当時はもちろん住居でしたが、今は倉庫として使用しています。
 夏は涼しく、冬は暖かいこの家はすてきですのでいつまでも大事にしたいと思います。

わが家の自慢

海原 山下 幸成



このページは皆さんのページです。あなたのおうちや地域などの話題、自作の絵や写真、書などに住所、氏名、年齢、連絡先を書いて広聴広報課（荷場町2番31号）へお送りください。
 わが家の自慢：〇〇字程度と写真〇〇枚の作品：作品と簡単な説明文。まちシリーズ：〇〇字程度

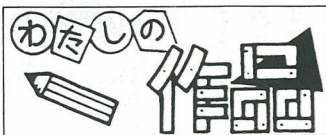

秋まで咲かせた朝顔

金池南二丁目 久田 益三



孫づるで咲かせた朝顔と久田さん

朝顔の鉢を家の前と向かい側に、合わせて60鉢ほど置いていますが、秋の気配とともに鮮やかさを増しています。
 朝顔は「10手かければ、10手に報いてくれる」とかいわれている通りに、水やりや手入れをすればきれいな花を咲かせて、清涼感を与えてくれます。
 花を25輪ほどつけたところに、親づるから子づるへ、そして孫づるへと切り返しすれば10月いっぱい咲き続けてくれます。皆さんも来夏は切り返しをして秋まで咲かせてはいかがでしょうか。



にぎわった今年のおくんだり

僕の住んでいる八幡は、大分市の西にあり、国道10号線から山手の方へ少し入ったところだ。地区の中央を抜川が、地区を二つに分けるかのように曲がりくねりながら流れています。八幡には、自然がまだたくさん残っています。
 5月には、野いちごがたくさんでき、野いちごを見つけたら、子供たちが野山に入っている。



自然に恵まれた八幡

八幡小学校 6年 江藤 嘉洋

行きます。大きい、小さいのいろいろとありますが、たくさん取ってきては家庭で食べたり、ジャムを作ったりします。
 6月に入ると、抜川の上流にある放生池の水門が開かれ、抜川では鯉やハエなどがたくさんつれます。
 7月になると山でクワガタやカブトムシが取れますので、ひまさえあれば友達といっしょに山に行きます。
 また、八幡には有名な柞原八幡宮があり、一年を通していろいろな行事が行われます。
 9月14日にはおくだりが行われ、八幡小学校の子供たちが、上の神社から下の神社まで太鼓をたたいたりしながら行列します。浜の市の祭りの始まりです。
 お祭りはこの日から一週間続き、いろんな店が並びますが、一番有名なのはしきしきもちです。一個60円と、少し高いようだけど、とてもたくさん売れます。
 浜の市の中ごろには花火大会もあり、この日はたくさんの人でにぎわいます。
 秋になると、紅葉がとてもきれいな八幡。
 僕は、自然に恵まれている八幡に、いつまでも住みたいと思っています。



▲ムードもたつぷり九六位山観月祭
 9月29日、九六位山キャンプ場で観月祭が行われました。
 これは中秋の名月を自然の中で観賞しようと今年初めて開かれたもので、琴や尺八の演奏、野だて、すすきと霧囲気も満点。お天気にも恵まれ、満月がくつきり東の空に昇ると、詰め掛けた大勢の参加者からは大きな歓声が上がっていました。



青年の船が沖縄を訪問

9月28日から10月2日までの4泊5日の日程で、第11回大分市青年の船が、423人の青年を乗せて沖縄を訪問しました。
 今年は国際青年年でもあり、目的地に沖縄を選び、名護市と那覇市のそれぞれの青年と平和について語りあうとともに、青年活動の在り方なども話し合い友情を深めていました。
 長い船旅も終わり下船のときは両手にお土産がいっぱいで、「また会いましょう」と声を掛けながら、別れを惜しんでいました。

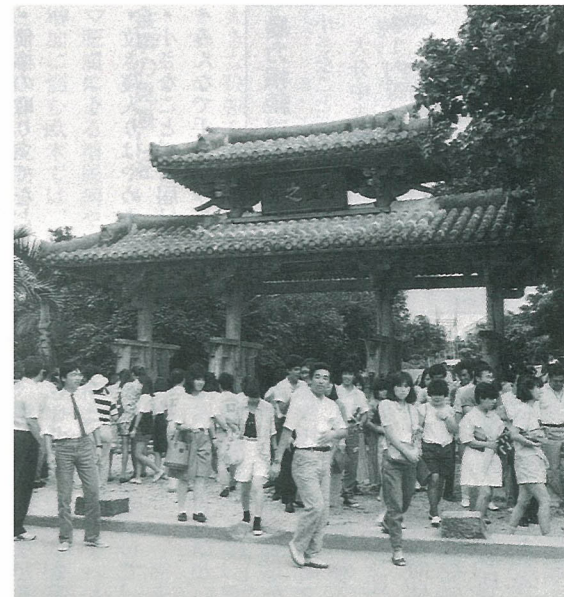

婦人指導者養成講座が開講

9月25日、市役所8階大会議室で60年度婦人指導者養成講座開講式が行われました。
 この講座は婦人にも積極的に社会参加をと、先進地研修も含めて6回シリーズで行われるもので、今年は111人が受講。
 初回の講座では、99歳の兼田チヨさん（西春日町）の「生涯学習と婦人の生きがい」と題しての講話があり、受講生の皆さんは真剣なまなざしで聞き入っていました。



おかあさんの アイデア募集!

おかず献立アイデア展



丹生小学校 1年大野真知子さんの作品
(昨年の学校給食ポスター展から)

野菜たっぷりの、ビタミン愛をテーマに「おかあさんのおかず献立アイデア展」を、61年1月25日に開きます。

この「アイデア展」は、おかあさん方に給食に対して関心を深めていただくとともに、アイデアに富んだ愛情あふれる献立を発表してもらい、これを給食に取り入れ、給食内容の充実を図ることがねらいです。
おかあさん方の自慢の料理をどしどしお寄せください。

学校給食の目的

学校給食は、みんなが同じ食事をすることにより、先生と生徒や友達同志の心のふれあいの場をつくり、好ましい人間関係を育成するものです。
また、栄養のバランスのとれた食事をし、子供たちの健康の増進と体位の向上を図り、正しい食習慣を身につけさせることを目的として行われています。

家庭の味を学校給食に

学校給食の献立は、栄養のバランスに重点をおいて、しかも子供たちに喜ばれるように工夫しています。

献立の中には、おかず献立アイデア展に出品していただいたおかあさん方の作品を、毎月3点以上取り入れるようになっています。
「家庭の味を給食に」と努力しています。

おかあさんのおかず献立アイデア展を開きます

▽日時 61年1月25日(土) 11時～15時30分
▽会場 ニチイ大分7階催事場
▽展示 アイデア作品のおかず献立名とその調理品(試食用とも2人分)

▽主催 大分市教育委員会
大分市学校給食会



今年のテーマは「野菜たっぷりビタミン愛を！」です

—食卓にいろんな野菜を使っていますか? 野菜の持つ味を生かした調理で工夫を—
最近の食事の中で、野菜が忘れられているようです。
そこで、野菜とお肉、野菜と魚というように野菜と何かを組み合わせたものを募集します。

▽種類
1. パン献立(パン、牛乳、おかず)
2. 米飯献立(米飯、牛乳、おかず)
3. かわりごはん献立(かわりごはん、牛乳、おかず)

▽価格
おかず1食(パンまたは米飯、牛乳を除く)の経費は百70円以内を原則とします。
かわりごはんな場合は、おかずとごはんに加えた材料などを

含めて百70円以内です。(米の価格は含みません)
なお、材料の価格は、大分県学校給食会または学校の給食物資価格を参考にしてください。
▽応募締切日 11月30日(土)
▽対象者 市内の小・中学校、養護学校PTA会員
▽提出先 各小・中学校、養護学校



学校給食ポスター展に応募しませんか

「おかあさんのおかず献立アイデア展」と合わせて、「学校給食ポスター展」も開きますのでご応募ください。
▽応募資格 市内の小・中学校、養護学校の児童・生徒
▽サイズ 画用紙四つ切り
▽応募締切日 61年1月20日(月)
▽提出先 各小・中学校、養護学校
▽賞 参加賞状を贈ります。



市民いこいの家「やすらぎ」の一時休業にご協力を

市民いこいの家「やすらぎ」は、温水管改修工事のため、次のとおり入浴時間の制限および休業します。

▽入浴できない期間と時間 61年1月17日～26日 7時30分～18時
▽休業期間 61年1月27日～31日

※詳しくは、市民いこいの家「やすらぎ」



ふれあいので生きがいを

秋立つ風もさわやかなこのころ、各地で体力づくり運動やスポーツ大会などが、今が盛りとひしめきあっています。わたしの住む坂ノ市地区では、日吉原に体育館やグラウンド、テニスコートなどを備えた市の公共施

すらぎ」(☎0977777676)へ。(社会課)

老人居室整備資金をお貸しします

▽貸付条件 ①建築しようとする者が60歳以上の親族である老人と同居している者。②市内に住所を有する者。③居室を真に必要とし、自力で居室整備を行うことが困難な者。④市税を完納している者。⑤貸付を受けた資金の償還能力を有する者。⑥貸付決定のあるまでに着工していないこと。⑦老人専用居室のみの増改築であること。

※家屋全部の新築および老人居

設があり、毎日大勢の人々でにぎわっています。

また、最近各地に公民館が完備され、老若男女を問わず公民館活動に参加し、互いに心のふれあいを求め、ゆとりある人生を目指しています。

今の世の中は、「成熟社会」といわれ、心の満足への欲求が



市尾 藤田 宏子

強まっています。さらに、高齢化社会の訪れはいやおうなしに早まり、生きがいの創造が大きな課題となっています。
周囲を見ますと、人と人のふれあいの場を持つことのできる人は、いつもはつらつとしています。ふれあいの場に参加することにより、たくさんの方を学び、自分自身を今一度見つめ直すことができるでしょう。
わたしは、これからも人と人のふれあいを大切にしていきたいと思えます。

国民年金相談所を開きます

国民年金制度推進月間の行事として国民年金相談所を次のと

月日	地区	場所
11月5日(火)	大分	市役所1階ロビー
11月6日(水)	大分	市役所1階ロビー
11月7日(木)	大分	市役所1階ロビー
11月8日(金)	大分	市役所1階ロビー
11月11日(月)	鶴崎	明野センター集会所
11月11日(月)	大南	大南支所
11月11日(月)	鶴崎	鶴崎支所
11月11日(月)	大南	大南支所
11月11日(月)	大南	大南支所
11月11日(月)	大南	大南支所

▽時間 9時～16時
▽内容 国民年金を主体とした年金制度全般について。
※年金手帳をご持参ください。(国民年金課)

おり開きます。
▽月日と場所

造業)
▽資金の使途 近代化のための機械購入資金
▽貸付金額 必要資金の70%以内で5百万円を限度
▽利率 無利息
▽貸付期間 5年以内
▽申込期間 10月15日～11月15日
▽申込み・問合せ先 商工労働課(☎346111内線394)へ。

無料人権相談所を開きます

月日	場所
10月21日(月)	鶴崎公民館
10月29日(火)	南大分公民館
10月30日(水)	大南公民館

▽時間 10時～15時
▽内容 借地借家の問題、家庭内の問題、いじめ、人権問題など(大分地方方法務局)

大分市合同行政相談所を開きます

▽日時 10月24日(木) 10時～15時
▽場所 トキハ7階つばきの間
▽相談内容 恩給・年金・保険・道路などの行政相談
▽料金 無料
(大分行政監察事務所)

テレビ広報

大分県

放映時間は毎週日曜日の15時25分～30分(TBSテレビ)
10月20日 たくさん掘れたヨ!
～いも掘り観光～
10月27日 学校給食のよさを家庭に
～お母さんの献立調理実習会～

中小工業設備近代化資金をお貸しします

▽対象者 市内で3年以上同一事業を行っている中小工業者製

「大分市史上巻」の予約を10月31日で締め切ります

現在、市が編さんしています「大分市史上巻」のうち「上巻」の購入予約を受付中ですが、10月31日をもって締め切らせていただきます。

この史書は、実費でお分けする非売品で、予約数の限定発刊となります。購入希望の人で、まだ申し込んでいない人は至急お申し込みください。

野菜の新顔「コルラビ」

「コルラビ」はキャベツ、「ラビ」はかぶの意味です。キャベツの仲間ですが、形がかぶに似ていることからこの名前ができました。



負担金を支払うだけで治療を受けられますが、次のような場合は療養費として後から払い戻しを受けることができます。

患者の付き添い料や移送の費用は、医師の指示があった場合にのみ支給されますが、事前に国民健康保険課に申請をして承認を受ける必要があります。

建設業退職金共済融資制度をご利用ください

建設業退職金共済融資制度に加入している事業主、構成員(事業主)の過半数が建設業退職金共済制度に加入している法人格を有する事業主団体

郵政省電気通信局では、管内の警察機関、海上保安庁などと連携して、ハイパワー市民ラジオ、不法アマチュア局をはじめ、不法コードレス電話などの取締りを強化することとなり、これら不法無線局による電波障害の未然防止と解決に積極的に取り組んでいます。

社会福祉協議会へ 香典返し寄付 (大分地区) 佐伯綾子 上野南▽野田道徳 浜の市▽川辺フミ子 頼田町▽美濃興一 賀来新川▽宮迫晃 南下郡▽島谷文男 大石町▽安部末一 上野丘▽細井利男 上野丘▽佐藤厚生 牧上町▽國澤幾範 中央町▽柴尾久子 曲▽安部茂治郎 大道町▽阿部恒子 頼徳町▽秦茂男 今津留▽吉川豊 明野南町▽佐藤正宏 頼徳町

電波障害をなくして明朗な受信を

最近、無線機を不法に設置して運用する無線局によるものが急増し、テレビ、ラジオなどの受信妨害だけでなく、防災行政用無線、警察無線、船舶、航空機などの重要通信にも妨害を与えているなど大きな社会問題になっています。

善意の泉 善意の寄付が 善相の上げます。 (敬称略) お礼申し上げます。

市へ 堤末彦 仲西町 矢野勘六 増沢又三郎 葛木

市へ 篤志寄付 羽屋新町福寿会 以上9月21日まで受付分

第10回地域福祉住民座談会日程表

Table with columns: 地(校)区, 月, 日, 時間, 会場, 地(校)区, 月, 日, 時間, 会場. Lists dates and venues for the 10th regional welfare resident discussion meeting.

お出掛けください 第10回地域福祉住民座談会

地域の福祉について、意見を交わし、心のふれあいまちづくりを考えるため、第10回地域福祉住民座談会を次の日程で開催します。

計量器の定期検査を行います

計量器を取り引きや証明に使用している人は、検査手数料と通知書(はがき)を持参のうえ最寄りの検査場所で受検してください。

Table with columns: 月, 日, 検査地区, 検査場所, 時間. Lists inspection dates and locations for measuring instruments.

市県民税(3期) 国民健康保険税(4期) 税 納期 10月31日 便利な口座振替制度をご利用ください

85豊の国際青年年記念集 会を開きます 日時 10月26日(土) 13時~17時

よみがえる廃棄物と浄化槽展(ガボロジィ'85フェア) 会場 大分イベントホール(南春日町12番5号)

〈受験資格〉

Table with columns: 職種, 年齢と最終学歴, 資格・条件. Rows include 事務職, 事務職B(化学), 土木, 建築, 電気, 機械, 保健婦, 作業職(女子現業), 作業職(身体障害者), 校務員, 技能職, 消防士.

〈試験日と場所〉

11月17日(日) 市立王子中学校
11月18日(月) 駄ノ原総合運動公園

〈受付期間〉

10月16日~30日

※受験申込書は受付場所のほか各支所、明野出張所で10月16日から差し上げます。(人事課)

市職員を募集します

〈採用する職種と人員〉

Table listing job categories like 事務職, 保健婦, 作業職, etc. and their respective numbers.

〈受付場所〉

Table listing reception locations: 総務部人事課, 教育委員会庶務課, 水道局管理課, 消防局総務課.

市立幼稚園の園児を募集します

入園資格 市内に居住しており、55年4月2日から56年4月1日までに生まれた幼児で心身に特別な異状が認められない者。



申込方法 ①願書は11月11日9時から各幼稚園で差し上げます。②受付は11月11日から20日までです。(毎日16時まで。ただし、土曜日の午後と日曜日は除く) なお、午前中は保育中ですので、午後をお願いします。

申込先 入園願書に保証書を添えて、希望する幼稚園に提出してください。

なお、中島小学校区については、大分幼稚園と住吉幼稚園の均衡をとるため、次の町内区分でお申し込みください。

[大分幼稚園] ...新川西、芦崎、浜町東・北、住吉町一・二丁目、千代町一~四丁目、中島西一~三丁目

[住吉幼稚園] ...新川町一・二丁目、中島中央一~三丁目

入園許可 申し込みをした幼児は、身体検査、その他必要な調査を行い、適格者に対し61年2月末日までに許可書を交付します。

その他 詳しくは、入園願書と合わせてお渡しする「幼稚園入園手続きの心得」をお読みください。

問合せ先 学校教育課 (☎346111内線529) へ。(学校教育課)



成人病検診

成人病は、生活病といわれるように気づかないことが多く、健康だという自信だけではいけません。まず、体の調子をチェックすることから健康な生活は

始まりです。
▽対象者 35歳以上の市民(ただし、事業所などで検診を受ける機会のある人は除く)
▽料金 無料
▽内容 身体計測、尿検査、血圧測定、血液検査、健康相談
※これらの検査は、高血圧、糖尿病、貧血、肝機能障害、腎臓病など早期発見に役立ちます。
なお、一次検診の結果に基づいて、精密検査および健康相談

大在・坂ノ市校区成人病検診日程

Table showing the schedule for adult disease check-ups by date and location (e.g., 東倉掛, 坂ノ市公民館).

レントゲン検診未受診者は必ず受診してください
今年まだレントゲン検診を受けていない人を対象にレントゲン検診を行います。
受診される人は、必ず受診券かほかきをご持参ください。
他校区の人も都合のよい会場でご受診できます。

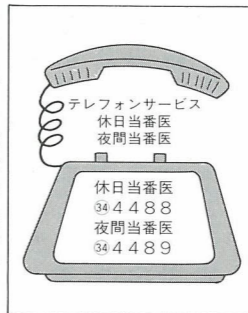

レントゲン健康診断(間接撮影)未受診者検診日程

植田・明治・日岡・東大分・敷戸・寒田・東植田・賀来・竹中・吉野・戸次・判田

Table showing the schedule for X-ray health check-ups by date and location (e.g., 判田, 戸次, 吉野, etc.).

親と子のクリーン・ハイキング

▷日時 11月3日(日) 9時30分～14時 (雨天のときは中止)
 ▷集合場所 八幡小学校
 ▷コース 八幡小学校～柞原八幡宮～白木の展望コース(全行程7km)
 ▷定員 150人(定員になり次第締め切ります)
 ▷申込方法 電話で清掃業務第1課(☎685763)へお申し込みください。
 ▷その他 弁当、水筒は各自ご持参ください。史跡見学、自然観察も行います。(清掃業務第1課)

大分市民音楽会

▷日時 12月1日(日) 10時～14時
 ▷場所 大分文化会館
 ▷対象者 一般市民
 ▷種目 合唱、合奏
 ▷演奏時間 6分～10分
 ▷申込方法 電話で10月30日までに社会教育課(☎396111内線533)へお申し込みください。
 (社会教育課)



霊山森林まつり

▷日時 11月3日(日) 10時～15時(雨天のときは4日)
 ▷場所 霊山森林公園
 ▷内容 採灯護摩火入れ式、餅まき、グリーンアドベンチャー、ゲートボール大会など。
 (観光協会)

大分市菊花展

▷期間と時間 11月1日～7日 9時～17時
 ▷場所 若草公園
 ▷出品点数 650点
 (園芸畜産課)

明日の親のための学級

▷期間と時間 11月2日～12月21日(7回) 13時30分～15時30分
 ▷場所 市役所6階601会議室、坂ノ市公民館
 ▷対象者 未婚の男女、新婚の男女、妊婦およびその夫
 ▷内容 結婚とは夫婦とは、子供の脳と体の形成、妊娠中絶とその障害など
 ▷申込方法 電話で10月30日までに社会教育課(☎396111内線533)へお申し込みください。(社会教育課)

暮らしを考えるシンポジウム

▷日時 10月30日(水) 13時～16時
 ▷場所 県市町村会館(大手町二丁目3番12号)
 ▷内容 ①基調講演「食の安全性をめぐる」生活科学評論家 正木英子氏 ②討論会「安全な食品を求めて」
 ▷その他 入場無料
 (交通安全市民生活課)



中国語教室

▷期間と時間 11月～61年10月(初級…毎週火曜日、中・上級…毎週月曜日) 18時～20時
 ▷場所 蚕糸会館(11月～12月)、大分文化会館(61年1月～10月)
 ▷講師 津久居光子氏、高東明氏(中国留学生)
 ▷申込方法 申込用紙に記入のうえ、入会金と6カ月分の授業料合計25,000円を添えて、10月31日までに県日中友好協会(顕徳町二丁目1番5号 ☎398430)へ直接お申し込みください。(県日中友好協会)

簡易保険・郵便年金文化講演会

▷日時 10月30日(水) 18時～20時30分
 ▷場所 県立芸術会館
 ▷入場料 無料
 ▷講演および講師 ①「大分県民オペラとわたし」大分大学名誉教授 小長久子氏 ②「どうなる今後の政治と経済」評論家 入江徳郎氏
 ※詳しくは、大分郵便局(☎39670)へ。

視聴覚センターの催し(☎458616)

講座名	内 容	日 時	そ の 他
家庭教育講座(総合の部)	テレビ「親の目・子の目」を視聴し、将来の進路について悩む子供たちについて考える。	10月19日(土) 10時～12時	・対象 小学校中・高学年と中学生を持つ父母 ・無料
親子映画会	「ゴン太とよばれた犬」(児童劇) 「ニルス・空からの救援隊」(アニメ)	10月20日(日) 13時30分～15時30分	・参加自由 ・無料
市民放送ミニナ(1回目)	NHK特集「その日～1995年・日本～」を視聴し、10年後のわたしたちの生き方を考えます。 講師 日本電気九州社 課長 木村正氏	10月27日(日) 9時30分～11時30分	・対象 市民 ・無料 ・申し込みは電話で
後期日常英会話Ⅰ	L1機器などを利用した初歩的な英会話	11月～61年3月 毎週水曜日 10時～11時30分	・定員 48人(一般市民) ・申し込みは直接(10月25日から受付) ・料金 無料(テキスト代実費)
後期日常英会話Ⅱ	L1機器などを利用して、基礎的英語力のある人を対象とした英会話	11月～61年3月 毎週木曜日 10時～11時30分	・講師 阿部幹康(視聴覚センター指導主事)

赤十字健康講座

▷対象者 小・中学生を持つ市内の婦人
 ▷定員 40人(先着順)
 ▷受講料 無料
 ▷内容



期 日	内 容	場 所	時 間
10月29日(火)	自律神経失調症について	日 赤 県 支 部	10時～12時
11月1日(金)	これからの健康管理について		
11月5日(火)	子供の望ましい育て方について		
11月8日(金)	冬期に多い急病や事故の応急処置		
11月11日(月)	体力測定	県総合体育館	
11月14日(木)	レクリエーションと登山	霊山の頂上	10時～15時

▷申込方法 電話で日本赤十字社県支部事業課(☎392236)へお申し込みください。(社会課)

市報おおいだ 10月15日号

(毎月1日・15日号)

編集と発行

大分市秘書広聴室

広聴広報課

印刷

(株)大分美術印刷センター