



毛利空桑旧宅と塾跡

くにむね 国宗(鶴崎)

文化財を たずねて



②

毛利空桑は、幕末から明治初期にかけて、青少年を育成するために私塾を開いた教育者であり、儒学者でもある。

空桑が住んでいた居宅(天勝堂)と塾跡(知来館)が当時のまま保存されている。

旧宅の隣りにある記念館には、空桑関係の史料や遺品類が展示されている。

(昭和49年1月県指定の史跡)

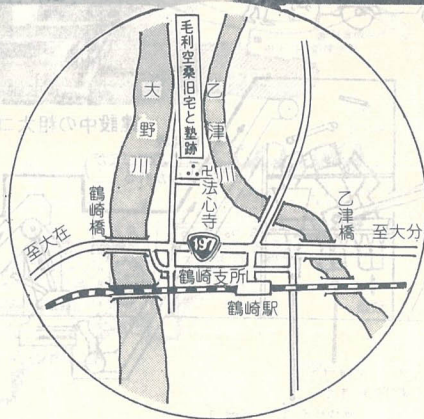

7万6千トンの昨年1年間に埋立場に持ち込まれた燃えないゴミの量は、そのゴミで埋立場所は猛烈なスピードで埋め尽くされようとしています。

そこで市では、埋立量の増加と長期使用を図るため、鬼崎埋立場にえん堤を建設したほか、粗大ゴミ破砕処理施設を建設しています。

今回は、その内容とゴミの減量化と資源化について考えてみました。

ブレーキを

ゴミ処理施設を建設中

持ち込み規制で4ト車4千5百台分の減量

市では、47年に家庭や事業所などから出る燃やせないゴミの埋立場として、鬼崎埋立場と佐野埋立場を開設しました。

当初、鬼崎が50年、佐野が15年間使用できる見込みでした。ところが、グラフでおわかりのように毎年、毎年増え続けるゴミでその寿命は短縮され、鬼崎はあと12年、佐野はあと2年という状況になっています。

燃やせないゴミの埋立量の推移

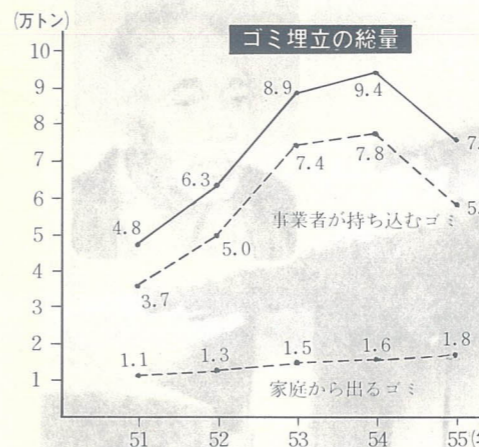

このため、市では無制限の持ち込みでは効率的な埋め立てを妨げるばかりでなく、埋立場の寿命を縮めますので、昨年の6月から持ち込み規制に続いて、

しかし、ここ数年建築廃材などあわせて、粗大ゴミといわれる家庭電気製品や家具類、プラスチック類など燃やせないゴミが急激に増えています。

11月には粗大ゴミ破砕処理施設が完成

10月から一事業者から出される建築廃材の持ち込み量を月当たり12ト(4ト車3台分)に制限しました。

その結果、グラフのように54年度の埋立量9万4千トが55年度では7万6千トと6ヵ月間で1万8千ト減少しました。

これを4ト車に換算しますと4千5百台分にもなり、その分減量されたこととなります。

完成しました。

さらに、粗大ゴミ、燃やせないゴミを粉々に砕いて効率的な埋め立てをするために、粗大ゴミ破砕処理施設を昨年より建設中、11月ごろ完成する予定です。

破砕処理施設とえん堤工事に10億2千万円を投入

ようになりまます。

これらの整備によって、鬼崎埋立場の寿命もあと30数年延び長期利用が可能になります。

しかし、これらの整備のため、えん堤工事に4億6千万円、粗大ゴミの破砕処理施設に5億6千万円の費用がかかります。

この費用は、すべて税金で賄われます。ゴミ問題の解決の道は、ゴミの再利用を図り、排出量の減少を図っていく以外にないということです。

鬼崎埋立場

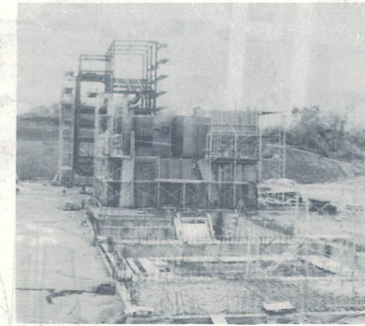

建設中の粗大ゴミ処理施設

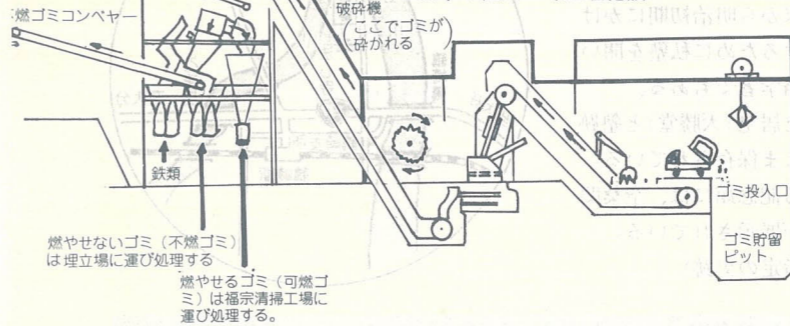

ゴミの増加

鬼崎埋立場に粗大

ゴミの資源化、減量化に協力

市では、56年度はクリーン・グリーン作戦の一環として有価ゴミ回収運動や空きカン追放運動を積極的に推進し、資源の再利用とゴミの減量に取り組むたいと考えています。

特に有価ゴミ回収運動はスタートして4年6ヵ月。いまではすっかり地域の活動として定着し、4百81自治区のうち83割の4百自治区で行われています。

55年度の総回収量は千8百36ト、金額にして約2千8百万円となり、自治会や子ども会など

の活動資金として役立っています。

これをゴミとして出せば、焼却したり、埋め立てたりする処理経費として3千4百万円がかかります。埋立場問題や資源の問題などを考えると、その利益は相当なものとなります。

ゴミを出す前に、もう一度ゴミを選別し、資源の再利用、ゴミの減量のため、市民皆さんの工夫とご協力をお願いします。

燃やせないゴミについての お問い合わせは

☆燃やせないゴミ収集業務第一課 (☎3461111 内線385・386)

☆燃やせないゴミの自己搬入清掃部管理課 (☎3461111 内線380・381)

鬼崎埋立場 (☎412192)

佐野埋立場 (☎921569)

生まれ変わる

所在地略図

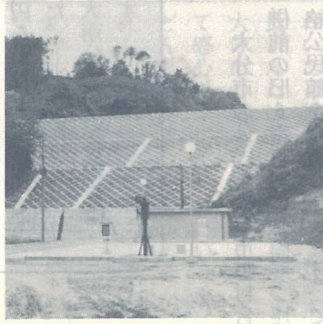
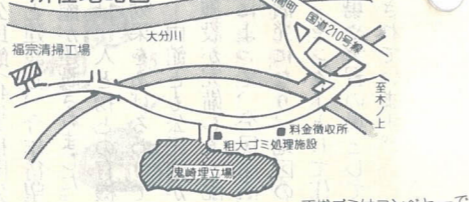

完成したえん堤と汚水処理施設

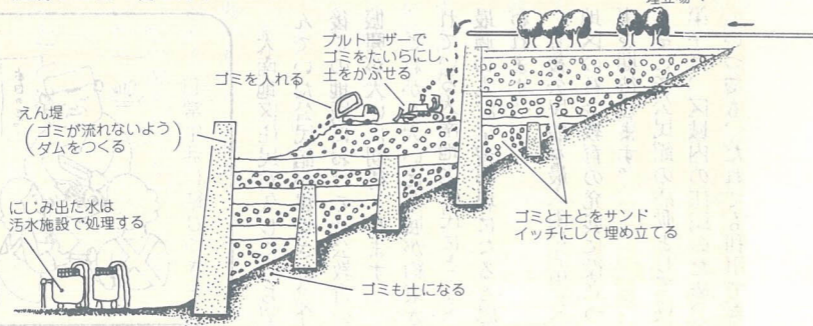

続いている使い捨て精神



私たちが生活していくうえでその後には必ず出る燃やせないゴミ。そのゴミを不用意に収集日に持ち出していないですか。

先日鬼崎埋立場を見学して、車で次から次へと運んでくる燃やせないゴミの中には、空きカン、プラスチック製品など、日常生活で使われているあらゆる品物に混って、まだ使え

猪野長岡 文江

ような冷蔵庫や洗たく機などもありました。

高度成長の波に乗って、消費が美德と言われる時代はまだ終わっていない、本当にもったいないとしみじみ思いました。

この調子でゆくと、埋立場も10年埋められるところが5年しか利用できなくなります。

このようなことは私たち一人ひとりが協力し合っ、町ぐるみで取り組んでいかねば重大な問題ではないだろうかと思われざるを得ないと思われました。

埋立場の利用方法

●事業者が持ち込む場合

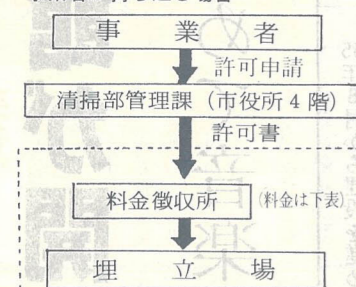

- 持ち込みをする場合は許可書が必要です。許可申請は印鑑持参のうえ清掃部管理課で行ってください。
- ゴミは選別してください。廃木材は2m以下に切り、コンクリート破片は50cm角以下に破いて、空きカンなどは圧縮して持ち込んでください。
- 事業者から出されるゴミ持ち込み量は月12ト(4ト車3台分)までです。
- ゴミ埋立場の料金

区分	料金
1,000kg未満	500円
1,000kg以上 2,000kg未満	1,000円
2,000kg以上 4,000kg未満	2,000円
4,000kg以上 6,000kg未満	3,500円
6,000kg以上 8,000kg未満	5,000円
8,000kg以上 10,000kg未満	6,500円
10,000kg以上	8,000円

7万6千トンの昨年1年間に埋立場に持ち込まれた燃えないゴミの量は、そのゴミで埋立場所は猛烈なスピードで埋め尽くされようとしています。

そこで市では、埋立量の増加と長期使用を図るため、鬼崎埋立場にえん堤を建設したほか、粗大ゴミ破砕処理施設を建設しています。

今回は、その内容とゴミの減量化と資源化について考えてみました。

ブレーキを

ゴミ処理施設を建設中

持ち込み規制で4ト車4千5百台分の減量

市では、47年に家庭や事業所などから出る燃やせないゴミの埋立場として、鬼崎埋立場と佐野埋立場を開設しました。

当初、鬼崎が50年、佐野が15年間使用できる見込みでした。ところが、グラフでおわかりのように毎年、毎年増え続けるゴミでその寿命は短縮され、鬼崎はあと12年、佐野はあと2年という状況になっています。

燃やせないゴミの埋立量の推移

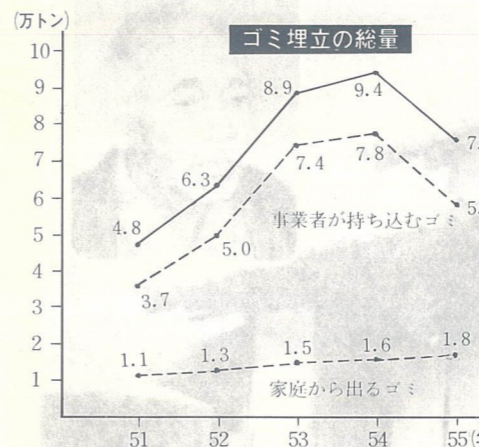

このため、市では無制限の持ち込みでは効率的な埋め立てを妨げるばかりでなく、埋立場の寿命を縮めますので、昨年の6月から持ち込み規制に続いて、

しかし、ここ数年建築廃材などあわせて、粗大ゴミといわれる家庭電気製品や家具類、プラスチック類など燃やせないゴミが急激に増えています。

11月には粗大ゴミ破砕処理施設が完成

10月から一事業者から出される建築廃材の持ち込み量を月当たり12ト(4ト車3台分)に制限しました。

その結果、グラフのように54年度の埋立量9万4千トが55年度では7万6千トと6ヵ月間で1万8千ト減少しました。

これを4ト車に換算しますと4千5百台分にもなり、その分減量されたこととなります。

完成しました。

さらに、粗大ゴミ、燃やせないゴミを粉々に砕いて効率的な埋め立てをするために、粗大ゴミ破砕処理施設を昨年より建設中、11月ごろ完成する予定です。

破砕処理施設とえん堤工事に10億2千万円を投入

ようになりまます。

これらの整備によって、鬼崎埋立場の寿命もあと30数年延び長期利用が可能になります。

しかし、これらの整備のため、えん堤工事に4億6千万円、粗大ゴミの破砕処理施設に5億6千万円の費用がかかります。

この費用は、すべて税金で賄われます。ゴミ問題の解決の道は、ゴミの再利用を図り、排出量の減少を図っていく以外にないということです。

鬼崎埋立場

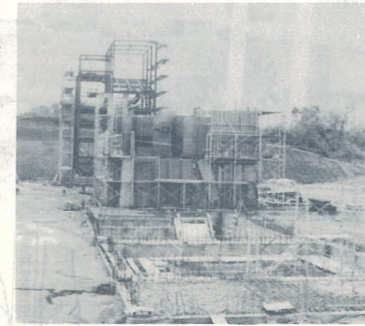

建設中の粗大ゴミ処理施設

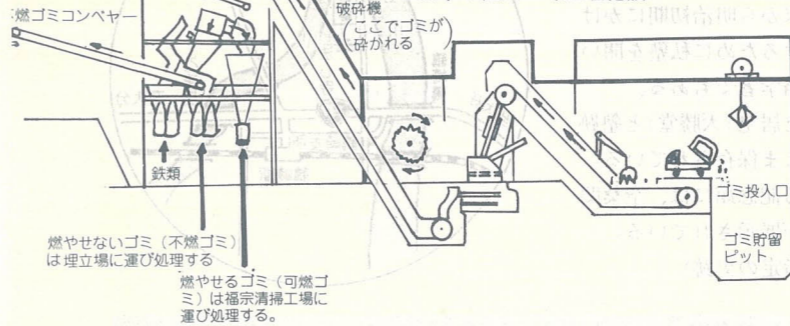

生まれ変わる

所在地略図

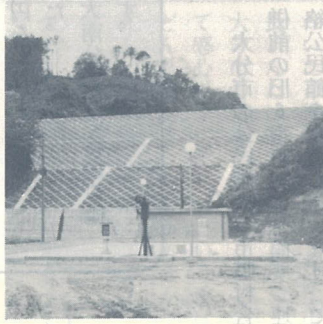

完成したえん堤と汚水処理施設

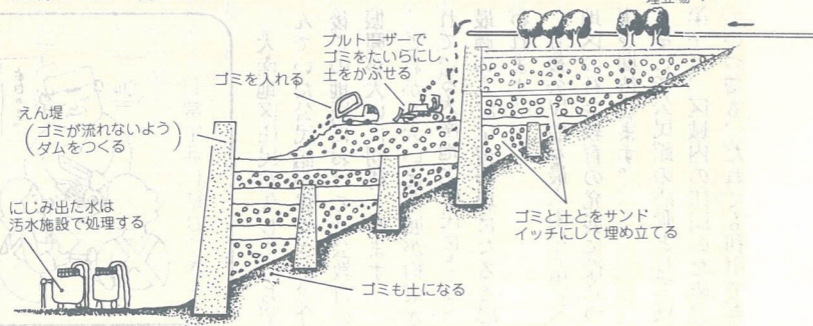



総事業費は3億7千万円

大南公民館が開館

初めて音楽室を設置

55年8月から建設を進めていました「大分市大南公民館」が市内中戸次（戸次中学校北側）に総事業費約3億7千万円をかけて完成し、この4月25日に開館しました。そこで、今回は、この大南公民館の特色や概要についてお知らせします。



公民館の活動

日常生活に結びつきを

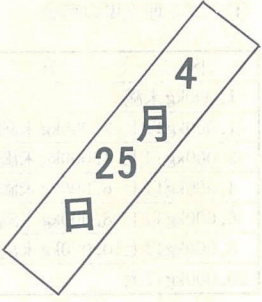

公民館の意義



地区のコミュニティセンターとして

公民館は、生涯教育の立場から一定区域内の住民のために、実際生活にあつた教育や学術・文化に関する各種の事業を行う教育施設です。

大分市の公民館は、市町村合併前の旧6市町村に一館ずつ連絡公民館を配置しています。これまで鶴崎公民館(47年)植田公民館(54年)と建設し、今年待望の大南公民館が建設されました。教育活動は、人と物との有機的な営みで効果をあげるわけです。しかし、両館とも公民館が建設され、施設が完備し人が配置される事によって、公民館活動は非常に活発になり、地区のコミュニティセンターとして住民の談話の場や学習の場として大いに活用されています。

大南地区住民が久しく待ち望んでいた公民館が建設され、今後この地域における社会教育の振興が大いに期待されます。これから大いに発展が約束されている大南地区住民にとって、最適な生涯学習の場になると思われます。今後公民館を最大限に活用し、地区の社会教育の発展に役立つ事を期待します。そこで公民館の活動としては、第一に、区域内の住民のため、いつでも、だれでも利用でき

る日常生活に結びついた場であること。

第二に、この区域内の地域活動の拠点となる場であること。

第三に、住民の皆さんが、自主的に学習できるような条件の整備や援助をするところとなること。

このように公民館は日常生活に結びついた学習の機会と場を提供し、子どもから老人まで気軽に利用するサロンとしての仲間づくりの場です。

また、各種行事を通して互いの親睦を図ったり、社会教育団体

体の育成をしながら互いに連帯意識の高揚や文化の振興に寄与することを目的としています。

大南公民館の特色



初めて音楽室を設置

職員は館長を含め6人、建物

は別棟で集会活動もできます。1階は、事務室、応接室(相談室、調理実習室(最新式調理台5台)、幼児室、図書館、資料室、ロビー、管理人室。2階は、視聴覚室、研修室(A、B)、音楽室(兼講義室)、和室となっています。この公民館の特色として、視聴覚教材を利用した学習ができること、学習会に幼児を連れて参加した母親のために幼児室を設けて幼児の管理をしやすくしています。特に他の公民館にない音楽室を設置したこと



先日親しい先輩から意見をされた。あれは「市長随想」だ。あれは「市長随想」だ。あれは「市長随想」だ。

これまで、特に利用の多かった老人会、婦人会、子ども会、青年会の方々はもちろん、今まで大南支所の2階であったため、狭く不自由をおかけしていた各

館内配置

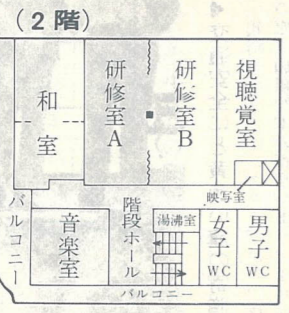
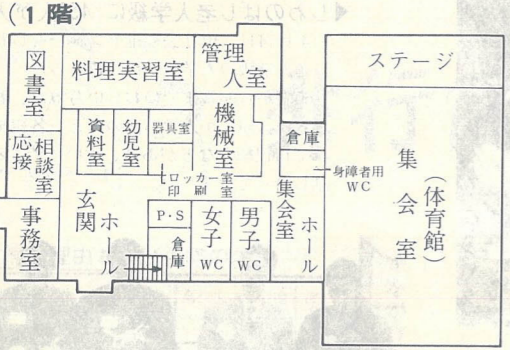

利用方法などについては、大南公民館(☎970259)にお問い合わせください。



です。青年、婦人の音楽活動に大いに利用し美しいハーモニーで住民のコミュニティづくりの中心となり、協調の輪を広げてくれることでしょう。今後は、これらの施設、設備が活用されるよう、各種の講座、学級、教室などが計画される予定です。



(佐藤益美)

話し合いのある明るい家庭で



非行防止を



子どもたちが、心身ともに健康でたくましく育ってほしいと思うのは、すべての親の願いです。ところが、こうした親の気持ちとは裏腹に年々少年非行が増え続けています。今回は、青少年の非行防止について考えてみました。

一年間に7百8人を補導
市の青少年センターでは、昨年4月から今年3月までに百60人の補導員さんとデパートや大型店、娯楽施設、公園などを中心に2百62回の街頭補導を行い、7百8人の少年たちに声をかけ愛の手をさしのべました。声をかけられた少年たちの中

補導理由および少年の内訳

行為別	区分	小学生	中学生	高校生	その他	合計
学校の規則違反		136	212	136	8	492
盛り場のふらつき		43	36	27	7	113
乱れた服装		11	42	13	0	66
学校のずる休み		2	2	11	0	15
その他		4	3	12	3	22
合計		196	295	199	18	708

で最も多いのは「学校のきまりを守っていない」ついで「盛り場のふらつき」「乱れた服装」「学校のずる休み」の順となっています。早い時期に非行の芽をつみ子どもは、ある日突然非行に走るのではありません。小さな風船がだんだんふくらんで、やがてパチーンとはじけるように、徐々に非行への道に深入りしていきます。この過程で、さまざまな非行への「きざし」が見られます。子どもの非行防止も、病気の場合と同じように「早期発見」が大切です。

そのためには、ふだんから子どもの生活を注意深く見守りながら、非行の「芽」を早いうちにつみとってしまいうことが肝心です。

子どものどういう行動が非行につながるっていくのか、非行の「きざし」のいくつかをあげてみました。

- ウソは非行化の赤信号
すぐわかるようなウソをついたり、親の顔をまともにみないで、あいまいな返事しかしない。ウソが露見しても平気な顔をす
- 成績が急激にダウン
得意な科目の成績まで目に見えて落ち、テストの結果も見せなくなる。
- ふらりと外出する
目的のある外出でなくて「ちょっとそこまで」という外出がひんぱんになる。
- 親の知らない友だちが増える
「なんていう名前なの」と聞いても、「ケンちゃん、マー坊」といったあいまいな返事をするようになる。
- 服装や髪形を気にしだす
小遣いでは買えない高価なベランダントやブローチなどのアクセサリーをつけるようになる。
- 多額の小遣いを要求する
おかねの浪費がめだち、時には親のさいふから、こっそりぬきとったりするようになる。
- 夕食をあまり食べない
食べ盛りで、以前はいつも空腹を訴えていたのが、食べなく



「なんていう名前なの」と聞いても、「ケンちゃん、マー坊」といったあいまいな返事をするようになる。



なる。学校の帰りに、友だちなどとたまり場に寄り道をしている場合が多い。

- 読書の内容が変わる
ポルノ雑誌などをこっそり読んでいる。
- かくれてタバコを吸う
非行少年のほとんどが、最初の段階で喫煙する。ポケットなどにかくしていたり、ニオイがするから注意してみる。
- なげやりな言葉遣いが多くなる
まじめな生き方を軽べつし、「バカらしい」などとなげやりなことを吐く。成績が悪いのも、親や教師のせいにするようになる。

以上のような「兆候」から子どもの心を読みとることが大切です。子どもの心の中に何が生まれ、どう変わりつつあるのか、そしてその原因は—などについて考え、適切な処置をすることが必要です。

青少年についての悩みや相談は市青少年センターへ
市青少年センター（西浜1番1号市営陸上競技場内 ☎ 7958、☎ 6111 内線541）



◀しわのぼし老人学級に459人が入学
4月14日、市社会福祉センターでしわのぼし老人学級の入学式が行われました。60歳から96歳までのおじいちゃん、おばあちゃん459人が入学。式のあと、各組にわかれて自己紹介などがあり、大いに若返ろうと話合っていました。



▲交通安全にと黄色い旗の寄贈
鶴崎臨海ライオンズクラブから、横断歩道に設置する黄色の旗、10組20本の寄贈があり、4月16日、その贈呈式が鶴崎ジャスコ前でありました。同ライオンズクラブではこの黄色の旗を、大分東署管内に毎年10組ずつ贈っていくそうです。



▲武漢市から農業実習生10人が勉強に
4月17日、友好都市武漢市から青年農業実習生10人がやってきました。一行は、11月までの7カ月間、市内の農家10戸に寝泊まりして、じかに大分の農業を学びます。18日には早速、嶺南産団地など農業施設9カ所を見学しました。



笑顔で応対する藤沢さん カメラを向けられちょっと緊張ぎみ…

藤沢 明美 さん
ヤノメガネ勤務
趣味……本を読むこと。田辺聖子、三浦綾子など女性が書いた本が多いです。それから、スポーツではバスケットと水泳が好きです。でも、今は運動をする機会がほとんどありません。

料理……休みの日には、カレーやピラフ、それにみそ汁などを作ります。栄養士の資格を持っているんですが、これといった得意な料理がないんです。旅行、今、いちばんしたいこと……

萩、津和野、倉敷など静かなまちをゆっくり見て回りたいです。ね。

理想の男性……心が広く、正直な人。加山雄三のような、大きな包容力を持った人が理想の男性です。

あなたのチャームポイント……目。ちよつと下がった、ユニークな目が好きなんです。

——インタビュイーにハキハキとした、明るい表情で答える藤沢さん。4月で入社2年目を迎え、「お客様の心をつかむことがむづかしい」というこの仕事にも慣れ、毎日が楽しいそうです。

彼女の理想の男性、加山雄三の「ぼくの妹に」という歌をプレゼントしたくなるような、そんなお嬢さんである。



大在支所で移動市民相談所を開きます

▽日時、5月13日(水) 10時～15時
▽相談の内容 市政、法律、心配ごと、母子、結婚、身体障害者、児童家庭、老人、高齢者職業、行政相談及び市長対話
※市長対話...10時～12時
法律相談...13時～15時
▽その他、法律相談をご利用の方は、予約制ですので、事前に相談内容を広聴広報課(☎346111)内線270へご連絡ください。

(広聴広報課)

身体障害者(1・2級)の方に郵便ハガキを差し上げます

身体障害者手帳を持っている1・2級の障害者で、3月31日現在満6歳以上の方に、郵便ハガキを一人20枚差し上げます。ご希望の方は5月31日までに手帳を持って最寄りの郵便局で手続きをしてください。

(児童家庭課)

計量器の定期検査を行います

計量器を取引きや証明に使っている方は、検査手数料と通知書(ハガキ)を持って最寄りの会場で検査を受けてください。(商工課)

Table with columns: 月, 日, 曜, 区域, 場所, 時間. Lists inspection dates and locations for various districts.

障害、母子年金などの現況届の提出は5月30日までに

国民年金(拠出)の障害年金、母子年金、遺児年金、寡婦年金を受給されている方は、引き続き年金を受ける権利があるかどうかについて、毎年1回現況届を提出し確認を受けることになっています。すでに、大分社会保険事務所からお手元に送られている現況届用紙に記入押印して5月30日までに国民年金課または、支所・出張所へ提出してください。

い。なお、昨年6月以降に新たに年金を受けることになった方や年金の支給停止が解除された方などは、今年も提出する必要があります。

(国民年金課)

中小工業設備近代化資金をお貸しします

▽対象者 市内の中小工業者
▽資金使途 機械購入
▽貸付金額 3百50万円以内(必要資金の7割以内)
▽返済期間 5年以内
▽申込期間 5月6日から31日まで
▽問合せ先 商工課(☎346111)内線394

たけのこのゆで方

店頭に土の香りを漂わせて、たけのこが出回っています。掘りたてのたけのこは、やわらかくて味もよく、えぐみもないので薄切りにして生で食べたりしますが、時間がたつにつれてえぐみが出てきますので、店頭に出回っているのは、ゆでてから食べるのが普通です。

ゆでる時は、穂先を切り落とし、皮に切り込みを入れて、熱湯にぬかやとぎ汁、米粒などを入れてゆでます。金ぐしが根元に通る程度がゆでかげんです。ゆでる時に、米ぬかや米のとぎ汁を入れるのは、これらの中にカルシウムが比較的多く含まれており、たけのこの中のしゅう酸と結合してえぐみを減らすのに役立つからです。

また、米のとぎ汁や米粒を入れると、米のでんぶんがのり状になってたけのこの表面をおおいい、酸化を防いで変色をおさえます。さらに、米ぬかにはフィ



消費生活に関する相談、苦情は交通安全市民生活課 ☎346145

チンという物質が含まれており、これもまた、たけのこが鉄分と結びついて黒変を防ぐ役目を果たしています。たけのこを皮ごとゆでるのは皮に亜硫酸塩という物質が含まれているためで、これはたけのこを白くゆで上げるのに役立つばかりでなく、たけのこの繊維をやわらかくする作用があるためです。なお、ゆであがったたけのこをゆで汁につけたまま冷やすと風味を損なわないといわれます。さて、おいしいたけのこを食べるには、ゆで方とともに買う時の見分け方も大切です。太くて短いずんぐり型で、根元の表皮が淡黄色のものがやわらかくて味もよいとされています。切り口がひどく乾いているのは、掘ってから時間がたったものですから、さけた方がよいでしょう。

5月30日は「消費者の日」

「消費者の日」は、消費者保護基本法の制定施行日にちなんで、昭和53年に定められました。これは消費者の自覚を高め、政府や事業者の消費者指向を一層推進することを目的としています。

農振地域内の農用地除外申請は5月30日までに

市街化調整区域内の農業振興地域内で、農用地などを農地外に転用する場合は、農用地指定解除の申請をしなければなりません。農地を転用する方は、5月30日までに農政課で手続きをしてください。

▽必要な書類 ①農用地利用区域内の農用地指定解除申請書1部②農用地指定解除申請地の字図1部③農用地指定解除申請地の隣接同意書④解除する農用地附近の見取図1部⑤土地登記簿謄本1部⑥開発行為を伴うものについては大分土木事務所の前協議書の写しを添付。

(農政課)

開発途上国にあなただけの力を!! 青年海外協力隊 春の募集説明会

▽日時 5月14日 18時～21時
▽場所 大分県婦人会館
▽資格 満20歳～35歳
▽問合せ先 社会教育課

日吉原緑地運動施設を16日から貸し出します

坂ノ市地区久原の旧大分東高跡地に建設を進めていた、日吉原緑地運動施設が完成しました。

テレビ広報 ササのおいほ 放映時間は毎週日曜日の11時55分～12時(OBSテレビ) 5月3日 武漢市農業交流研修団 5月10日 ふじまつり(西寒多神社) 5月17日 元町石仏付近をたずねて

「一日お父さん」行事を開きます

母子家庭を明るくする事業の一環として、母子家庭の母と児童を招いて市長や議員、民生委員さんなどのお父さんを囲んで楽しい一日を過ごす「一日お父さん」行事を開きます。父子家庭の児童も参加できます。参加希望者で母子家庭の方は地区母子福祉会へ、父子家庭の方は児童家庭課へ5月8日までに申し込みください。バスに限りがありますので、満員の場合はお断りすることもあります。

各地区申込先 table with columns: 地区名, 氏名, 住所, 電話. Lists contact info for various districts.

大分東は長浜、住吉、滝尾、東大分、日岡、桃園、舞鶴、森岡、津留の各小学校校区
大分西は荷揚、金池、中島、春日、八幡、大道、南大分、神崎、豊府、城南、荏隈の各小学校校区

詳しくは、児童家庭課(☎346111)内線344へお問い合わせください。
お問い合せは、児童家庭課(☎346111)内線344へお問い合わせください。

これは、勤労者の健康増進と地域住民の皆さんの体力づくりやふれあいの場として体育館やテニスコートなどがあります。16日から一般に開放します。利用者は現地事務局または、体育保健課にお申し込みください。(体育保健課)

無料法律相談のご利用

▽日時 5月12日(火) 10時30分～15時
▽場所 トキハデパート5階「カトレアの間」
▽内容 法律全般
▽担当者 地元弁護士(大分地方裁判所、検察庁、法務局、大分県弁護士会)

老人居室整備資金をお貸しします

お年寄りの専用居室を整備される方に資金を貸し出します。



がけ地近接危険住宅移転事業で生命と財産を守りましょう

がけ地に近接した住宅で、がけ崩れの恐れがあるため安全な場所に住宅を建てかえる計画をおもちの方はいませんか。建てかえに必要な建設費や移転先の土地購入費を金融機関などから融資を受けた場合、一定限度の利子補給と危険住宅の除却費を補助する制度があります。希望される方は、建築指導課(☎346111)内線444へお問い合わせください。(建築指導課)



就学援助

市では、子どもさんの義務教育を受けさせることについて、経済的に困りの方に対して学用品費、新入学学用品費、給食費等の一部を援助しています。

▽援助を受けられる方
前年度または、本年度に生活保護法の適用が廃止されたり、収入が少ない世帯。

例えば、4人家族で前年度の総収入が226万円以下であった世帯。(所得の場合は、百43万円以下)

▽申込方法
学校の担任の先生に申し出て申請用紙を受け取り5月9日までに担任の先生へ提出してください。

なお、56年度の税金の申告をされていないと援助を希望されても認定されないことがありますので、ご注意ください。また、前年度援助を受けた方も、受給申請書を提出してください。詳しくは学校教育課(☎346111内線529)へお問い合わせください。



保健

▽料金 無料
▽ツベルクリン反応検査を受けられない人
①著しい栄養障害に陥っている人
②重症または、有熱の疾病にかかっている人
③まん延性の皮膚病にかかっている人
④急性灰白髄炎(ポリオ)及び麻疹(はしか)の予防接種後1カ月を経過していない人
⑤日本脳炎予防接種後2週間を経過していない人
⑥医師が予防接種を行うことが不相当であると認められた人。

▽その他
①母子健康手帳と印鑑は必ず持ってきてください。
なお、経費は材料費のみです。

②BCG接種後1カ月間は他の予防接種は受けられません。
③他校区の方も都合のよい場所で接種できます。
料理と栄養講座を開きます
市では、正しい栄養の知識を知ってもらうために、5月から来年度の3月まで地区(自治体単位)に出向き「料理と栄養の講座」を行います。
希望されるグループは、保健予防課(☎346111内線370)へお申し込みください。

5月のお母さん教室
▽開講日 5月8日、15日、22日
▽場所 大分保健所
▽時間 13時～15時30分
▽内容
①妊婦の生理
②妊婦中の衛生
③妊産婦の栄養
④お産の説明
⑤産後の摂生
⑥赤ちゃんの保育及び衣類
⑦お産の準備と入浴
⑧家族計画
⑨妊婦体操(一教室は3回で終了です)

5月の乳児相談
▽対象者 生後7カ月から12カ月までの幼児(5月26日だけ生後3カ月から6カ月までの幼児も)
▽時間 13時～14時30分
▽その他 料金は無料です。母子健康手帳をご持参ください。

本庁管内

Table with columns for school district (校区分), location (場所), date (日), and time (時間). Lists various schools and their BCG vaccination dates.

支所出張所管内

Table with columns for school district (校区分), location (場所), date (日), and time (時間). Lists branch office locations and their BCG vaccination dates.

保健所での3歳児健康診査
▽対象 3歳から3歳11カ月までの幼児
▽日時 5月19日、26日 9時～11時
▽場所 大分保健所

レントゲン健康診断

▽対象者 15歳以上の市民(高校、大学、事業所などで検診を受ける人、及び妊婦を除く)
▽料金 無料
▽結果通知 異常のあった人には本人あてに通知します。異常のない人には通知しません。

明野校区レントゲン日程

Table with columns for date (月日), location (地区), venue (場所), and time (時間). Lists X-ray screening dates for various locations in the Myonohara district.

▽その他
①この検診で結核や気管支拡張症、心臓肥大症、肺ガンがわかります。
②受診券は必ずご持参ください。
③結核予防法で年1回検診を受けることが義務づけられています。
④他校区の方も都合のよい場所で受診できます。

成人病検診

▽対象者 35歳から64歳までの方
▽料金 無料
▽内容 身体計測、尿検査、血圧測定、血液検査
▽その他 ①検診効果を高める

竹中校区日程

Table with columns for date (月日), location (地区), venue (場所), and time (時間). Lists health check dates for various locations in the Takekane district.

坂ノ市校区日程

Table with columns for date (月日), location (地区), venue (場所), and time (時間). Lists health check dates for various locations in the Sakano City district.

丹生校区日程

Table with columns for date (月日), location (地区), venue (場所), and time (時間). Lists health check dates for various locations in the Niwano district.

小佐井校区日程

Table with columns for date (月日), location (地区), venue (場所), and time (時間). Lists health check dates for various locations in the Kosai district.

移動図書館巡回日程

(5月20日以降は次号に掲載)

Table with columns for date (月日), location (場所), and time (時間). Lists the schedule for the mobile library tour.

募集 します



初級手話講座生
 ▷期間 5月23日～57年3月31日
 毎週土曜日10時～12時
 ▷場所 市社会福祉センター
 (碩田町三丁目5番11号)
 ▷定員 50人
 (定員になり次第締め切ります)
 ▷会費 無料(ただし、テキスト代
 700円必要)
 ▷対象 高校生以上60歳までの方
 ▷申込方法 5月20日までに社会福
 祉センターへ直接来所する
 か、電話(☎330821)でお
 申し込みください。
 (社会福祉協議会)

家庭婦人スポーツ教室生
 ▷期間 5月20日～9月2日、毎週水曜日
 9時30分～11時30分
 ▷教室、会場など

教室名	会場	人員	会費
レクリエーション	県立荷揚町体育館	80人	月 500円
軟式庭球	市営駄ノ原テニス場	40人	月 500円

▷申込方法
 希望者は往復ハガキに住所、氏名、年齢、電話番号、
 教室名を記入して、5月8日までに体育保健課(〒870
 市内荷揚町2-31)あて申し込んでください。
 ▷その他
 ①定員になり次第締め切ります。
 ②レクリエーション教室終了者には3級指導者認定
 証を授与します。
 ③お問い合わせは、体育保健課(☎346111、内線537
 ~539)へ。

「勤労青少年の日」大分市ジュニア労展作品
 ▷種目 絵画、書、写真、彫刻、手工芸、デザイン、イラスト
 ▷出品予約締切日 5月30日(土)
 ▷申込先及び問合せ先 商工課(☎346111 内線 393)
 (商工課)

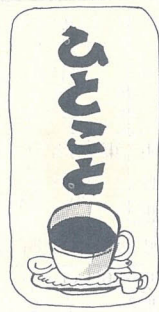

心が通じ合える手話通訳に

昨年のある日、何気なくテレビのスイッチを入れると、日本は諸外国に比べて身体障害者に対する理解が乏しく、例えば手話通訳ひとつにしても手話人口が少ないということが話されてきました。これが私と手話との出会いです。
 すでに50歳を過ぎた私に、今から新しい事が覚えらるるだろ

うかと不安でしたが、思い切っ
 て手話講座に申し込みました。
 それから一年、私の子どもと
 同年齢の若い奥さんたちと一緒
 に手話を学び、現在では片言ぐ
 らい手話で通じ合えるようにな
 りました。

3月3日耳の日に行われたろ
 うあ福祉大会では、ろうあ者の
 友人と二人で、手話舞踊を行
 いました。友人はレコードの音が
 聞こえないという障害を努力で
 克服し、体全体を使って楽しく
 美しい舞を披露しました。



旦野原ハイッ大学区
椿 さかえ

ろうあ者の皆さんが障害に打
 ち勝って、本当に明るくたくま
 しく毎日を送っている姿に接す
 るとき、健聴者の私が反対に勇
 気づけられます。
 私が、友人の喜びに満ちた顔
 を見て、手話を習って本当に良
 かったと思えました。まだまだ
 上手な手話はできません。しか
 し、下手な手話で半分しか通じ
 なくても、せめて心の通じ合え
 る手話通訳者でありたいと願っ
 ています。

善意の泉
 善意の寄付が相ついで
 います。お礼略
 上げます。(敬称略)

婦人電気教室生
 ▷期 間 5月12日～8月6日
 ▷開講日 隔週ごとの火曜日と木曜日
 ▷定 員 150人
 ▷会 費 無料
 ▷内 容 ○やさしい電気の基本知識
 ○教養講座「ことばとユーモア」
 ▷申込方法 5月11日までに九州電力大分
 サービスセンター(☎364121
 内線 420)へ電話で申し込ん
 でください。(九州電力)

パン作り無料講習生
 ▷日時
 5月17日(日)13時 5月21日(木)13時30分
 5月18日(月)13時 5月22日(金)13時30分
 5月20日(水)13時30分
 ▷場所 大分県婦人会館(城崎町一丁目)
 ▷定員 各1回30人
 ▷材料費 500円
 ▷申込方法 往復ハガキに住所、氏名、電
 話番号、希望月日を記入のう
 え、〒870市内城崎町一丁目
 2番5号大分県婦人会館「パ
 ン作り教室」あて、5月10日
 までに申し込んでください。
 (県地域婦人団体連合会)

市報おいた 5月1日号

(毎月1日・15日)

編集と発行

大分市秘書広聴室

広聴広報課

印刷 株式会社新郷印刷所

社会福祉協議会へ

- 香典返し寄付
- 天分地区)▽荷宮敏夫 田室町▽豊
 東節子 王子北町▽西村成男 長浜町
 ▽飯田裕子 金池南▽松村恒夫 王子
 中町▽植木正一 舞鶴町▽佐藤好憲
 上野町▽向井義勝 津守▽工藤正夫
 勢家町▽山川文江 府内町▽玉井幹葉
 明野西町▽仲村祐一 顕徳町▽池永
 利雄 王子町▽森田正信 岡▽秦孝治
 下白木▽西本静二 下八幡▽荒川孝二
 城崎町▽田斐アヤ子 太道町▽矢野重
- 市へ
- ▽鶴崎商工青年部 ▽小野榛誠 北下
 那▽広瀬誠一 明野緑町▽日名子方
 浜町▽安部吉一 王子町▽あゆみの会
 元町▽(株)九州電力大分営業所 金池町
 ▽佐藤清 北下郡▽茶会を楽しむ会
 中央町▽匿名?人
- 雄 舞鶴町▽長江重義 旭町▽雪野
 チ 碩田町
 (鶴崎地区)▽首藤隆嘉 三佐▽幸勲
 十郎 家島▽足立進 葛木▽野上雄平
 猪野▽坂本洋司 横尾▽得丸ハツ子
 鶴瀬▽益田泰東 三佐
 (天在地区)▽林豊次郎 横田▽萱島
 本治 政所
 (坂ノ市地区)▽栗林千年 丹川▽末
 松恒夫 里▽高野静 里▽板井長喜
 市尾
 (天南地区)▽玉井隆 下判田▽首藤
 安男 下戸次▽倉橋正彦 河原内▽首
 藤正吉 志津留▽丸山賢太郎 中判田
 (稻田地区)▽小野芳士 上宗方▽尾
 崎善代 国分▽森永アヤ美 上宗方▽
 山縣正之進 ふじが丘東区▽後藤益美
 小野鶴▽長野マサエ 敷戸東町▽児玉
 保一木▽新町▽広瀬良博 光吉新町▽
 信清正夫 国分団地▽下利秋利 上宗
 方▽野田徳三郎 ふじが丘北区
- 特志寄付
- ▽赤坂喜生 光吉新町▽足利詔二 丹
 川▽大城戸俊明 梅林建設 塚 坂ノ
 市作業所代表
 以上4月10日まで受付分