（一）　昭和43年3月15日　毎月1日・15日発行　**大分市報**　（昭和24年5月23日第三種郵便物認可）　第521号

第一回定例市議会開く

予算議案十二件 一般議案十二件 を提案

ことしの大分市政の進む方向を位置づける第一回定例市議会が、さる五日開かれました。この日、昭和四十三年度の一般会計、特別会計予算案十二件をはじめ、一般議案十二件が一括提案されました。

会期は二十一日まで十七日間となっています。そこで市長の提案理由の説明を中心に来年度の事業内容を見ることにしました。

市長の提案理由説明から

住みよい大分市建設をめざす

予算総額 七十一億五千万円

〔基本方針〕

二月十日でもって合併五周年を迎えましたが合併の大目的であり本市百年の大計ともいうべき、新産業都市建設もおおむね着実に進み、合併当時二十一万八千人であった人口は現在二十三万七千人となり、一般会計予算も、当時二十七億九千万円であったものが、昭和四十二年度現計予算で五十一億一千万円と約二倍近くになり、また日々新しいビルや住宅が市内各所に新築され、まちも見違えるようになっています。

このめざましい発展は、市民の皆さんの勤勉、努力と融和協調により新大分市実現に邁進したことにほかなりません。

本年は明治百年の意義ある年でもあり、今後さらに生産的で文化的な住みよい大分市建設をめざし、飛躍的発展を期すべく決意を新たにいたしております。

市政運営の基本方針としては、生産性の向上、教育の充実、文化の高揚と市民福祉の増進をはかる諸施策を昨年につづき、ことしもこれを基調として推進して行きます。

〔財政運営〕

国において、財政の硬直化が叫ばれ、さらに景気抑制的な予算案が編成されており、地方財政もこれに準じ、重点主義に徹し、節度ある運営が強く望まれています。

当市もこの施策により、市税の減税措置、財政投融資の引き締め及び国庫支出金の抑制など財源は伸び悩みの状況にあります。加えて、本市の特殊事情として合併による、国からの普通交付税の特例計算期間が満了となり、昭和四十三年度からは約二億四千万円の大巾減額となるなど財政事情はきびしいものがあります。しかしながら健全財政を堅持し、現在の行政水準を確保して行かなければなりません。このような考えのもとに編成した昭和四十三年度の予算額は一般会計四十九億四千六百十六万三千円、特別会計及び水道事業会計二十二億二百二十二万三千円合計七十一億四千八百三十八万六千円となっています。

写真＝5日の第1回定例市議会

〔重点事業〕

市道全舗装の実施計画

①新年度を起点とした三か年の計画

生活と生産の基盤確立は道路の整備にあることはいうまでもありませんので本年度も、引きつづいて強力に進めます。

特に現在十一、四パーセントの市道の舗装を、三年後には四十パーセントまで引き上げるよう努力します。

②採石場の自主運営

道路舗装には膨大な砕石を必要とするので、これを直営で生産する計画をたてています。これには上戸次の採石場の設備を拡充します。

産業振興のための諸施策

①農業の基盤整備

広大な農業地域をかかえる本市にとって農業の省力化、近代化を実現し、生産を高めるためには農道の整備が急務であるので、農道整備五か年計画をたて、主要農道の新設改良、農道舗装を進めるほか、ため池の改良、水路の整備を計画しています。

②商工業の育成

好評だった昨秋の生活文化展を本年もとくに明治百年に当るので一層有意義なものとして、開催するよう、関係機関と検討しています。また金融対策としての経営合理化資金の原資を倍額にして、予想される金づまり対策の一助にします。

③水産業の振興

大在沖の防油柵の補助や坂ノ市沖の漁業構造改善事業の助成をします。

交通安全対策室の設置

交通安全対策室を新設し、今後一層強力に総合的な安全対策を推し進めて行きます。

交通安全対策室では①交通災害に関する相談②安全施設の整備③安全指導の諸問題をとりあつかうことにしています。

公害防止対策の充実

亜硫酸ガス自動測定記録装置二台の増設や企業に対し、公害防止に万全の措置を講ずるよう強力に要望します。

教育の充実と施設の整備

①施設の整備

ことしも一億三千九百万円を投じて施設整備を進めます。

②社会教育の充実

勤労青少年の一般教養の向上をはかるため、青年学級の開設並びに後期中等教育を目的とした高等職業学校を設置するほか、留守家庭児童対策もとり上げています。

愛市運動の推進

一月二十三日結成した愛市運動推進協議会は大分国体の健民運動を通してもりあがった、健康で明るく清潔な大分市をつくる愛市精神を一層活発なものとして、こんご全市民の精神的な支柱としての運動を浸透していきます。

生活環境の整備

④住宅対策

百戸の市営住宅の建設を行ない住宅不足の一助とし、国の補助をえてさらに十戸の増設を行なう計画です。

②下水道事業

都市下水道事業の計画検討を引き続いて行ない、最も急施を要する、上野地区に都市下水路事業を四か年計画で実施し、上野地区西部の排水を住吉川に流し、降雨のため浸水していた、大道地区一帯の水害解消をはかることにしています。

③保育所の整備

三月十一日わかば園保育部を金池保育所として、新築移転しました。

昭和四十三年度は、老朽化した大道保育所整備のため、地主の協力を得て、新たに土地を購入し、改築いたします。

④し尿とごみの処理

市民の日常生活に最も関係の深い、し尿の汲取り及びごみの収集は人口の増加と生活の向上によって年々増加する収集量に対し、これを能率的に処理するため、収集業務の合理化を図ってまいりますし尿の料金制度でありますが現行では従量制を採用し現場徴収を行なっておるので一般家庭における数量の確認が困難なことから料金問題に関して、市民の間に不安があり、苦情が多く、また汲取り時期についても日数を要するとの批判があるので、今回料金の適正を期するために、厚生省の指導もあり会社、事業所等を除く一般世帯については人頭割制に改めると共に現場徴収を廃止し、集金制に切り替え、また汲取り方法については定期的に巡回して収集する方法に改めることにしました。

みんな明るく元気で頑張れ！

大会 就職激励者 中学卒業

三月四日午前十時から王子中学校で市内の中学校卒業生就職者激励大会が開かれました。

ことしの就職者は、男百八十五人、女百六十八人計三百五十三人で、そのうち男四十三人、女五十四人が県外へ、残りは県内となっています。

大会には田島市助役や学校関係者をはじめ多数の来賓が出席して巣立ち行く中学生を激励しました。

これにこたえて就職生を代表して、王子中学校の藤野治二君が「皆さんのご期待にそうようくじけずがんばります」と謝辞を述べ、最後に就職生全員に記念品を贈りました。

中央通りに たばこのすいがら入れ

市役所ではまちをきれいにするため、たばこのすいがら入れをつくり、中央通りのバス停留所、地下横断歩道など五か所に設置しました。

このすいがら入れは鉄製で、見安くするため全体を黄色にぬられ赤字で「すいがらをどうぞ」とかかれた高さ八十五センチのりっぱなものです。市では今後もふやしていく計画です。

バスのりば付近の道路に散らばっていたすいがらはめっきり少なくなりましたが、まだまだ無造作にすいがらを道路にすてる人をみかけます。

まちの美化に市民の皆さんで協力をお願いします。

写真＝すいがら入れをおく市長

提案された主な議案

◎特別会計条例の一部改正

舞鶴土地区画整理事業の清算を行なうための特別会計の新設

◎児童福祉施設条例の一部改正

わかば園保育部が新築移転され「金池保育所」（顕徳町三丁目二番四十三号）と名称及び位置が変更される。

◎青年学級の開設

勤労青年の一般教養並びに職業技術の習得に資するため、中央青年学級（中島校内）と稙田青年学級（稙田公民館内）を開設する。

◎市立大分高等職業学校条例の制定

鶴崎高等家政学校にかわり、後期中等教育拡充と勤労青少年教育振興のため高等職業学校を設置し職業的専門的知識技能の修得ならびに一般教養の向上をはかる。

◎清掃条例の一部改正

し尿処理業務の合理化をはかり料金の算定方法を次のとおり、従来の従量制から定額制に変更する条例の改正案。

○定額制によるもの

世帯員一人につき月額五〇円、汲取り回数が一月に一回をこえる場合は、そのこえる回数一回につき四〇円

○従量制によるもの

十八リットルにつき二五円。

○定額制によるものは一般世帯とし、従量制によるものは料飲店官公庁、会社、事業所等これに準するもの及び一般世帯で市長が必要と認めたものとする。

◎農業共済事業実施計画について

本市の農業共済事業の実施については、従前より大南、大在及び坂ノ市地区について実施していたが、新たに大分町農業共済組合、大分市農業共済組合及び鶴崎農業共済組合より農業共済事業移譲の申し出があり、本市の農業共済事業として実施するもの。

3月の栄養指導

＜カロリーとは！＞

ときおりこんな質問を受けることがあります。「これでカロリーがあるのですか」

「カロリーのとれる獣竹を教えて下さい。」このような時には、質問者にカロリーという言葉を栄養という言葉におきかえるのが正しいことを指導していますが、少なからずがっかりさせられます。この質問者はカロリーと栄養とをごっちゃにしているためにこのような問い方をしたものですが、学識のある人達の中にもそんな人がかなり見うけられます。カロリーイコール栄養ではなく、カロリーは栄養の一部なのです。

カロリーとは熱量のことで、生活してゆくためのエネルギー（源）をさします。栄養価の単位にもカロリーを使い、一キログラムの水を摂氏一度だけ高めるに必要な熱量を一カロリーとしています。

一グラムについて、脂肪は九カロリー、たんぱく質と糖質は四カロリーを発生しますから、その食品百グラム中の脂肪のグラム数に九を、たんぱく質、糖質のグラム数には四をかけてこれらを合計すれば百グラム当りのカロリーが得られるわけです。

成人男子には一日に二千五百カロリーが必要ですが、日本では米を主食とするため、カロリーを糖質にばかり頼りがちです。今後はむしろたんぱく質や脂肪からカロリーを補ってゆくべきです。

ところで栄養にはカロリーの他に、体を構成したり成長させる要素が必要です。食糧の足りない時代であれば、空腹を満たし命をつなぐためにまずカロリーを充分に摂取することが問題になりますが、最近のように食糧が豊富になると、さらに進んで栄養全体に目を向けるようになり、バランスのとれた栄養が問題になってきます。ですから栄養を考える場合にカロリーに重点をおいて時代は一昔以上も前のことで、栄養即カロリーと連想するのは時代おくれです。今はカロリー過剰の弊害（肥満、成人病等）が増加し、その対策が講じられている時代なのです。

43年大分市納税標語

のうぜいへパパのどりょく
　ママのちえ
　住吉小3年　平野松富士男

のうぜいでいつもにこにこ
　あかるいかてい
　大道小2年　くぎみやとものき

納税だ明るい町だぼくらのために
　荷揚町小5年　村瀬谷　正

税金をおさめて明るい町づくり
　一川添小5年　柴田英子

納税にみんな協力住みよい社会
　判田中3年　清田弘美

大分市愛市運動推進協議会が発足

会長に川上市議会議長

大分国体を成功させた貴重な体験を生かして、愛市運動を盛り上げて行こうと、二月二十三日午後一時三十分から文化会館で県知事市長をはじめ各地域、団体の代表が出席して「大分市愛市運動推進協議会」の結成大会が開かれました。

住みよい町づくりをめざして発足した愛市運動推進協議会

まず市長が「この運動を永続的に強行して立派な成果を上げるよう期待します」とあいさつをし、これに続いて来賓として出席した県知事が「県下のトップをきって協議会を結成されたのはうれしい他市町村のお手本となってほしい」とあいさつがありました。

そのあと議事に入り、協議会の会長に川上市議会議長を、副会長に自治委員代表・有松岩彦氏、婦人会代表・安部マス氏、校区協議会代表を選びました。

この協議会の組織をみると中央協議会（七十五人）とこれから選ばれた常任委員会（十九人）それに校区協議会があり、市民のすべてにこの運動が浸透しやすいようになっています。

実践項目は
◎清潔で明るいまちづくり
◎健全で住みよいまちづくり
◎青少年の健全育成
を柱に地区別に実情に即した運動を進めていこうとするものです。これらの運動は全市民から盛り上ってくるものでなければなりません。新しい町づくりに皆さんのご協力をお願いします。

最後に国体後も、引き続いて健民運動をすすめている鶴崎地区の代表中西要さんから貴重な実績発表があって会を閉じました。

ただ今 交通災害共済 加入申込み受付中

一日一円であなたを交通事故から守る「大分市交通災害共済制度」の加入をただ今受付中です。

やすい掛金で二千円から五十万円までの保証がある非常に有利な共済制度です。

四月一日の発足を前に、十日現在でもう約二万人の市民の方が加入申込みをされ、中々好評です。

何らかのご都合で、まだ加入されていない方は早目にお申込みください。三月二十五日頃までにたら、各地区の自治委員さんでも受付けています。四月一日以降は市企画課または支所市民課に直接申込んでいただくようになります家族ぐるみ、職場ぐるみのご加入を、おすすめします。

会社、事業所など職場ぐるみで加入され、従業員の福祉対策として、事業主や会社が掛金を負担されたときは、必要経費として認められ、税金の対象から除外され、また対象となる、従業員側にも現物給与として非課税扱いになります。

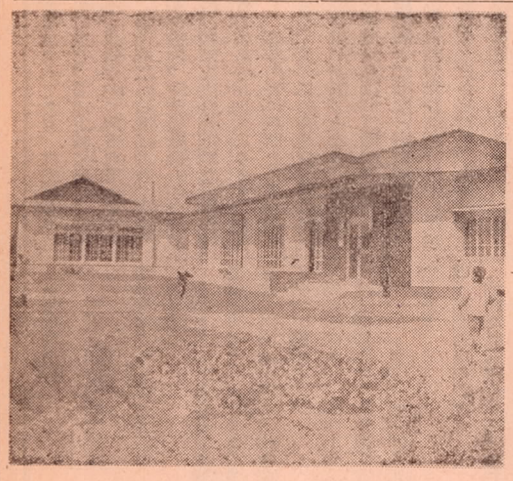
顕徳町に新築された金池保育所

金池保育所が完成

わかば園保育部を新築移転

総工費千五百万円を投じて、昨年十一月から新築中のところ二月末に完成しました。

これは「わかば園保育部」の施設は狭く、かつ老朽化しているので施設を整備し、収容児の拡充をはかるためこのたび新築移転したものです。新しい名称と位置は「金池保育所……顕徳町三丁目二番四十三号」となります。

敷地は九六四平方メートル、建物は、木造カラー長尺鉄板葺で三二二、六六平方メートル、乳児室幼児室、遊戯室、医務室、事務室などを備えた近代的な保育所となっています。収容定員六十名。

寄付の御礼

◇香典返し寄付
東生石14組　日名子治夫殿
金池町2丁目　小林　治雄殿
大道町4丁目　松田　寮殿
大字賀来192　大津留朝子殿
大分港4組　板井サカヱ殿
新川東11組　児玉　正殿
高松横町　原野　真治殿
中判田昆布刈　後藤　武男殿
金池南1丁目　牧之内晃一殿
今津留1025　木戸　啓一殿
上八幡4　三重野福雄殿
府内町3丁目　市橋　一博殿
坂ノ市　稙田　幹男殿
東秋原9組　利光　直記殿
大字皆春　荒木　清八殿
中春日町14　後藤　緻信殿
大字牧3組　安東　博積殿
中判田昆布刈　今村　欽一殿
稙田町3丁目　後藤　美子殿
大字坂ノ市　萩本　トヨ殿
大字細　伊東　文殿

◇一般篤志寄付
大字鶴崎　永野　武雄殿

◇病気見舞返し寄付
大字鶴崎　岩鶴　宗円殿
王子町3丁目　安部　徹光殿
大字三川下　寺司　俊夫殿

おとしよりも婦人の方も みんな参加を

第3期婦人スポーツ教室

参加希望の方は氏名、住所、年令連絡先を記入して3月25日までに市教育委員会保健体育課（②2428）へ申し込んでください。

○期間…4月～7月（毎月第2第4木曜午後1時30分～3時30分
○場所…大分市営陸上競技場
○資格…市在住の婦人、年令不問
○内容…美容体操、フォークダンス、民踊、球技（卓球、バレーなど）その他（水泳、トランポリン、美容講座など）
○期間…4月～翌年3月まで
毎月一回
○会場…大分文化会館
○資格…65才以上の方

園芸教室

参加希望者は3月末までに朝顔種子代40円をそえて中央公民館に申し込んでください。初心者歓迎

○期間…4月6日～10月まで（5月以降毎月第一土曜日）
○時間…午後1時30分～3時30分
○定員…50名（初心者対象）
○教室…懸崖、大輪作り、盆栽菊の準備。朝顔優秀品種5粒。

養命大学

参加希望の方は3月末までに年間通信費2百円をそえて中央公民館に申し込んでください。

○期間…4月から翌年3月まで
毎月一回
○会場…大分文化会館
○資格…65才以上の方

市教育委員会保健体育課と中央公民館で「第3期婦人スポーツ教室」「園芸教室」「養命大学」をことしも次のとおり開きます。多数で参加ください。

固定資産課税台帳の縦覧をしています

ただ今昭和43年度固定資産税および都市計画税の基礎となる固定資産課税台帳の縦覧を次のとおり行なっています。でらんください。

▼期間　3月21日まで（日曜祭日は除く）
▼時間　午前8時30分から午後5時まで（土曜は正午まで）
▼場所　市資産税課、鶴崎支所税務課、大南、稙田、大在、坂ノ市各支所税務係（資産税課）

納税標語入選者決まる 1位は住吉小 平松富士男君

市では納税思想をたかめるため市内の小、中学生を対象に2月15日号市報で標語の募集をしました。

応募作百19点について厳正な審査を行ない、1位1点、入選10点を決めました。

この入選標語は市報で順次掲載します。市民の皆さんの納税に対するご協力をお願いします

1位　住吉小3年平松富士男のうぜいへ　パパのどりょくママのちえ

入選　○大道小2年くきみやともゆき、2年まつおかけいこ　4年白川貴美代、4年安部有子、○荷揚小5年村谷正、○川添小5年柴田英子、○判田中1年山崎恵美子、○稙田中2年髪尾敦子、○上野丘中2年大谷直二、○判田中3年清田弘美。

住民異動届には印鑑や保険証を忘れずに

転入届、転居届、転出届、世帯変更届など住民台帳に関する届け出は、必ず14日以内に市役所（支所）市民課でしなければなりません。

これらの届け出はもよりの自治委員さんをへて市民課窓口で処理されていますが、この届け出の際に、印鑑と国民年金加入者は年金手帳を、国民健康保険加入者は保険証を、米穀の配給を受けている方は購入通帳をお忘れなく持参ください。忘れた場合後日また該当書類の提出をお願いしなければならないことになりますので特にご留意ください。

入学に必要な戸籍謄抄本の申込は学校のきめた日に

入学用に使用する戸籍の謄本や抄本の申込みで窓口が大変混雑します。

例年のとおり、高等学校に提出する謄本や抄本などは、あらかじめ各学校と打合せの上、学校あてお知らせしてありますので、その期間内に必ず申込みをしてください。

① 戸籍謄本や抄本はあなたの戸籍のある本庁または支所）に申込みください
② 戸籍謄抄本の手数料は1枚につき50円です。

その他わからない点は、市役所市民課、支所市民課へお問い合わせください（市民課）

中小企業者に 経営改善資金 設備近代化資金 を貸します

中小企業経営改善資金と中小工業設備近代化資金の申込みを別表のとおり受付けます。希望者は市商工課へどうぞ。くわしくは同課へお問い合わせください。（商工課）

	貸付限度	利息	返済	受付
中小企業経営改善資金	300万円以内	年7分5厘	5年以内年賦又は月賦	4月1日～4月30日
中小工業設備近代化資金	100万円以内	無利息	1年据置4年均等半年賦	4月1日～5月末日

◎募集期間　4月10日まで
◎申込方法　ハガキまたは封書などの文書により応募者の住所氏名を明記して申込書を請求してください。
◎申込先…大手町三丁目1-1　大分県秘書公聴課公聴係

別府の史跡めぐり

3月のアルコウ会

日時　3月17日午前8時30分
大分バス本社のりば出発
コース…大分…亀川…鉄輪…大友古戦場…大友義統館跡…国際観光港など
会費　交通費実費
参加希望者は上野丘西　立川輝信④2558。中央町藤井書房③7009へ申し込んでください。

今月の水道料金納期限は3月28日

3月は水道料金、水道修繕料とも42年度納入最後の月です。

3月分の納入期限は3月28日となっています。早めに納入されるようお願いします。

なお2月分以前分について未納のある方はこの際ぜひ完納くださるようお願いします。（水道局）

消費生活指導者養成講座を開きます

3月22日午後1時30分から、文化会館第2小ホールで消費生活指導者養成講座を開きます。

内容　消費者問題全般について
講師　別府大学講師　小保英明

一般の方のご来聴を歓迎します。入場料無料。（商工課）

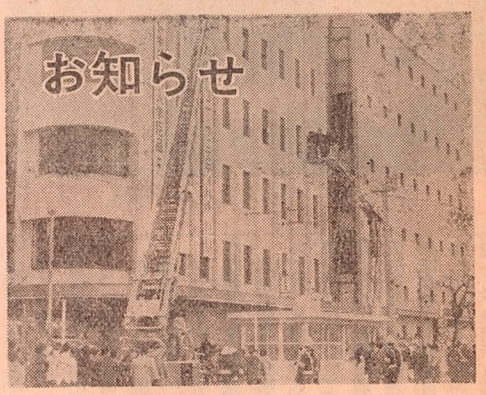
春の火災予防運動
3月7日、トキハでスノーケル車とハシゴ車を使っての救助訓練や救命具による避難訓練が行なわれ歩道は見物する人でいっぱいでした。

くらしのメモ

缶詰の上手な買い方 ③

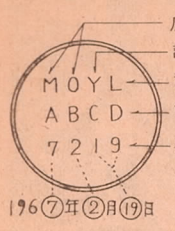

缶詰には必ず上段に原料の種類、調理方法と形態、大きさが、中段には製造会社名、下段には製造年月日が表示されています。

▲記号の読み方
記号はそれぞれ次の図のような略号で書かれています。

◎原料の種類
O…みかん
M…もも
S…さくらんぼ
K…赤貝
A…牛肉
P…鶏肉
L…豚肉
W…わかめ
F…ふき
K…きのこ
MTCMSWBPBCP

◎調理の方法
W…野菜水煮
N…魚類・畜肉類水煮
Y…果実糖液づけ
C…味つけ
B…みそ煮
O…油づけ

◎形態・大きさ
L…大
M…中
S…小
T…極小
X…混合

▼缶詰の種類
・水煮かんづめ…原料に海水や食塩水を添加しただけ
・味つけかんづめ…原料に各種の調味液で味つけする
・油づけかんづめ…原料にコツトン油やオリーブ油などの植物油を添加したもの
・その他…くんせい油づけトマトづけなどもある。

▼缶詰の食べごろ
かんづめも食べごろというものがあり、製造後ある程度の期間を過ぎたほうがよいものもあります。
・水煮缶詰…製造後一年以内の新しいものが良
・味つけ缶詰…製造後二か月以上過ぎたもの
・油づけ缶詰…製造後一年以上過ぎたもの
・シロップづけ缶詰…製造後六か月以上過ぎたもの

交通災害共済

…家族そろって加入しよう…
◉市内に住んでいる方ならどなたでも加入できます。
◉掛金　は年額360円
◉申込は自治委員、市企画課、支所市民課へどうぞ
わずかな掛金であなたを守る