昭和24年5月23日
（第三種郵便物認可）
（一）　第282号　大分市報　昭和33年4月1日

両陛下おそろいで大分市へ

御日程は七日と九日
奉送迎は所定の位置で

秘の花の咲きにおう四月天皇、皇后両陛下を二豊路にお迎えして行われる植樹祭も、いよいよまぢかに迫ってまいりました。

この度の両陛下の御巡幸については、天皇陛下は昭和二十四年以来九年ぶり、皇后陛下は大正十二年久邇宮良子女王殿下のとき以来三十五年ぶりの御来県で、私達市民にとりましても、感激一しお深いものがあります。また両陛下御巡幸の日程も、すでに宮内庁から正式に発表がありましたので、以下大分市関係の御巡幸日程と、奉送迎計画についてお知らせし、市民こぞって両陛下の御来分をお待ち致しましょう。

御巡幸の日程

七日（月）お召列車は午後二時三十二分大分駅着、同三十三分鶴崎市へ向うが、この御通過の際は大分商工会議所議員、各校区婦人会長などが駅頭でお出迎えすることになっています。また鶴崎市の住友化学鶴崎工場の御視察後は、午後三時十五分同地を出発、荷揚町小学校到着は三時五十三分です。同校出発は午後四時八分で、これから一路御泊所白雲山荘にお帰りになられます。

上＝高崎山百段下の駐車場　下＝荷揚町小學校給食施設

九日（水）白雲山荘午前九時十五分出発、高崎山には九時四十五分着、上田市長の御案内で約二十分間寮の生態を御視察になられ、十時五分同所を出発して大分駅に向います。

もし寮が出てない時は、そのまま御通過になられます。

大分駅での御見送りは、上田市長、後藤市議会議長、市内九十才以上の高令者などで、陛下は午前十時四十分発のお召列車で宮崎市へ御出発になられます。

沿道の奉送迎計画

沿道の奉送迎計画は、各学校区を単位とし、児童生徒は全線道路の両側、一般市民はそれぞれの学校区のうしろで奉送迎することを原則にしています。しかし沿道は巾の狭いところもあり、一様にはまいりませんので、七日は市内小中学校、九日は市内高等学校と市外の小中学校に区別して、次の校区割当をしました。

一、七日の奉迎要領

この日はラジオ大分の山津部落を起点として鶴羽橋までは、山手側が桃園小（百十米）…日岡小（百五十米）…城東中（二百米）…東大分小（二百米）で、一般は海岸の片側のみを使用すること。

鶴羽橋から舞鶴橋までは、津留小（二百米）…賀来中（六十米）…植田小（百六十米）…東植田小（七十米）…竹中中（四十米）…上百次小（四十米）…判田青婦人会（二百米）で、舞鶴橋から大分保健所までは、滝尾小（百五十米）…滝尾中（五十米）…長浜小（百五十米）…金池小（二百六十米）となっています。この間は道巾も広いので、市民は両側を使用してもよいことになっています。

大分保健所から県教育会館（三百五十米）は市内諸官庁関係者大分市役所前（百米）は文化関係功労者、自治、自治運営各委員など市関係者となっています。

また市消防署前は、市内八十五才以上九十才未満の高令者の出迎えの位置とし、このため消防車は一時教育会館裏側に待期することにしています。

二、九日の奉迎要領

高崎山の御視察

白雲山荘午前九時十五分御出発高崎山には九時四十五分着、両陛下は、上田市長の先導で約二十分間にわたって園内を御視察になられるが、市ではこの時刻園内での混雑を避けるため、両陛下の御視察の時間中は、一般観光客の入園はお断りすることにし、一般観光客は正面入口の国道沿いで、お迎えをして頂くことにしました。なお同園内では万寿寺僧侶と、壇信徒のほか指定された報道関係者のみとなっています。

一般の奉送要領

浜町電停附近を起点に竹中婦人会（四十米）―挾間青婦人会（七十米）―東西庄内婦人会（四十米）―野津原青婦人会（十米）―湯の平中（二十米）―上野丘中（百米）順で、この位置での一般市民は両側の使用を許されるが、これから以西―西大分電停までは、道巾も狭くなるので一般市民は、海岸の片側のみを使用することになっています。順序は南大分小（百六十米）―南大分中（五十米）―新川電停前から中島小（二百二十米）―碩田中（百二十米）―春日町小（二百四十米）―王子中（百二十米）―附属小（百二十米）―附属中（七十米）―八幡小神崎小は田の浦電停附近となっています。

湯の平小（三十米）―野津原中（五十米）―今市中（十米）―野津原中（五十米）―植田中（百米）―賀来小（三十米）―判田中（二十五米）―吉野中（十米）―判田小（三十五米）―河原内小（十五米）―竹中小（三十米）―吉野小（二十米）ここまでが中島六条交差点で、一般市民は海岸の片側のみを使用する。次が戸次小（四十米）―工業高（八十米）―平松高（八十米）―岩田高（百二十米）―盲学校（五十米）―ろう学校（五十米）―商業高（八十米）―桜丘高（五十米）―城南高（五十米）―舞鶴高（二十米）―大分高校（百米）―上野丘高は駅前東側となっており、一般市民は両側を使用してもよい。

◉該当者＝生後二ケ月以上でまだ一度も種痘を受けていない幼児
○料金＝一人十円です。
○種痘前の注意＝なるべく種痘前に入浴し、清潔な肌着を着用すること。
○接種時間＝毎日午後二時より四時まで。
○接種と検診日程は次の通りです

接種月日	検診月日	実施場所
四月八日	四月十五日	桃園、日岡、東大分、津留各小学校
四月九日	四月十六日	金池、長浜、滝尾、各小学校
四月十日	四月十七日	春日、荷揚、八幡、神崎、各小学校
四月十二日	四月十八日	中島、大道、南大分、各小学校

◎荷揚町小学校の奉迎場

同校到着は午后三時五十三分で、この位置では、同校職員生徒の外郡市各教育委員、市議会議員、市内小中学校代表者などがお迎えします。

ここでの陛下は御少憩のあと、同校給食施設（昭和三十二年文部大臣表彰）と図書館を御視察になられ、午后四時八分白雲山荘に御帰りになられます。

また府内信用金庫前から中島六条入口までは大道小（百六十米）―春日町小（二百四十米）―王子中（百二十米）―附属小（百二十米）―附属中（七十米）―八幡小神崎小は田の浦電停附近となっています。

皆様へのお願い

この度両陛下がおそろいで来県になられるということは、遠く歴史をさかのぼってもその例がありません。私達は心からお迎えし楽しい御日程でありますよう祈りたいものです。こういった事から次の点について、皆様の御協力を切にお願い致したいと思います。

1 一般市民の奉送迎は原則として各校区単位とし、各学校の児童生徒の位置で行いますので、道巾の狭いところや道路交差点、橋、カーブ附近は特に注意され交通事故を起さないようにして下さい。

2 当日沿道は市でも清掃、撒水しますが、沿道各家庭でも歩道前の清掃、撒水に御協力願います

3 お召自動車は御通過前に警察の広報車が、その位置を知らせるので、奉送迎線から前に出ないこと。特にカメラ撮影の方は線列から飛出さないようにして下さい。

4 奉送迎の際は西洋紙大の国旗を用意し、沿道各家庭は国旗を掲揚して下さい。

5 其の他奉送迎については、その位置において、警察官、係員の指示に従って下さい。

大分市政だより

一大分市政だよりは、毎週日曜日午前七時半から、ラジオ大分で放送されますこのタイムは市からのお知らせや、皆様方の声が放送される番組です。家中楽しくおきき下さい。

毎月1日15日発行
発行所　大分市役所
編集兼発行人　襄田俊生
印刷所　高木印刷KK

困窮者にも進學の途ひらく
市大學奨學資金制度を設置

昨年四月大分市では大分市専門店会から、業者からの貴い汗の結晶である二十四万円の御寄附を頂き、同会の希望で高校生奨学資金制度を設けましたが、今年度市では同制度を包含して新しく、大学生を対象とした大学生奨学資金制度を設置しました。

この制度の目的は経済的理由によりあたら英才をもちながら上級学校に進学することが出来ない生徒に利用して頂くためのもので、申込並びに貸付資格は次の通りです。

1、申込
大学生は七日（両親は十日）高校生は二十日まで、大分市教育委員会学校教育課、申込用紙は同課にあります。

2、貸付金
高校生は毎月千円以内で、今年度は十名程度、これは贈与と。

○高等学校と大学に在学中の者で選考は今年合格したものを優先的に取扱います。

○身体強健で学業人物とも優秀と認められる者で、経済的理由で学資の支弁が困難な者。

○このほか、特に奨学生選考委員会の審議で、教育委員会が奨学資金の贈、貸与を必要と認めた者。

なお昨年からすでに給されている高校奨学生は、引続き今年度も贈与されます。

3、貸付資格
○奨学生の保護者の本籍が五年前から大分市にあり、その時から引続き大分市民であること。

○高校生は卒業後一定期間内に返還すればよい。今年度は五名で返還しなくてもよい。

大学生は毎月五千円以内で、返還は卒業後一定期間内に返還しなくてもよい。

○国債七千円で六千円の貸付は、総額千三八〇円、月代理受領金は九一四円、本人は四五六円。

なお貸付金により多少違いますがこれを参考にして、五月末日の償還期日まで、国民金融公庫へ払込んで下さい。

引揚給付金者の担保貸付
本年度の申込を受付ける

昭和三十三年度の引揚者給付金国債担保貸付は、四月中旬にきまりますが、この割当を前にいま社会課では申込を受付けています。

また昨年給付を受けた方は、一年目の償還期が五月末日となっていますので、償還準備をして下さいこの元利償還金は五年間償還となっていますが、一年目だけを参考までにお知らせしますと次の通りです。

○国債二万八千円で二万五千円の貸付けは、総額五千七五〇円、うち三千六九七円は公庫が代理受領し、本人は二千五三円を払込めばよい。

○国債二万円で貸付一万八千円の場合総額は四千一四〇円で、二千六四〇円は同代理受領金、本人は千八二四円

○国債一万五千円で一万三千五百円の貸付は、総額三千百五円、代理受領金千九八〇円、本人は千二二五円

○国債七千円で六千円の貸付は、総額千三八〇円、月代理受領金は九一四円、本人は四五六円。

なお貸付金により多少違いますがこれを参考にして、五月末日の償還期日まで、国民金融公庫へ払込んで下さい。

もれなく種痘を
接種日程きまる

法定伝染病で最も危険なのは、殆んど影をひそめましたが、油断は禁物です。今年も市では次の日程により、定期種痘を実施することになりましたので、もよりの場所で該当者は、必らずお受け下さい。

「痘そう」です。しかしこの病気も最も効果的で、完全に予防する方法があります。それは種痘を受けることです。最近この恐ろしい病気も皆様方の徹底した接種で、

グツドウイルの木は
若草公園花壇に植樹

植樹祭を前にしてかつて小倉に駐留していたペニントン大佐から小倉のボーイスカウトに送られてきた、グツド・ウイル・ツリー、（アメリカハナミズキ）の一本が市のガールスカウトとボーイスカウトでは、植樹位置を上田市長に相談したところ、若草公園花壇の一角がよかろうということになり、三月二十七日木下県知事夫人、松垣県電気局長夫人、上田市長をはじめ、ガールスカウト・ボーイスカウト九十人が参加して、無事植樹を終りました。

この木は帰国したペニントン大佐が、郷里フロリダ州ゲインズベイルに生えていたのを届けたもので、キリストがはりつけにされた十字架もこの木で、花弁は十字架に似て、親善の精神が世界に通じることを意味しています。またゲインズベイルの少年達は、其の後も友情をこめてグツト・ウイルの種子を送ってきており、現在九大農学部で七本が順調に成長しているということです。

この植樹にあたりガールスカウト十二団の委員長松垣夫人は…ペニントン大佐の送ってきた五本の木は、原爆の長崎市と広島市に各一本と、大分市の植樹祭を記念して送られてきたもので同氏の厚意による珍らしい木だけに、深い愛情をもって育てていきたい…といっていました。

植樹する上田市長

門司下関博會員の募集

門司、下関博会員はただいま市観光協会後援で、大分交通で募集しています。

四月の実施は六日、十三日、二十日、二十七日。出発は大分駅前を午前六時半、会費はバス、夕食、入場料を含め大人千円、小人五七五円です。

昭和24年5月23日
（第三種郵便物認可）　第282号　大分市報　昭和33年4月1日　（二）

躍進する大分市のシンボル

駅前広場 新駅舎 共に完成す

昨年の三月に起工した新大分駅舎と、本年一月二十一日着工した駅前広場の整備工事は、ここにそろつてめでたく完成、四月一日にはこの完成を祝して、新駅舎二階ホールで、成大な落成式が行われます。

完成した三階白亜の新駅舎は、去る三十二年三月五日総工費一億五千万円で着工したもので、一階は駅庁舎とし四月一日から操業、二階三階は、植樹祭終了後十日頃から、大分鉄道管理局が移転してくることになつています。また一階駅庁舎の正面は、巾二十五米の大ロビーのほか待合室、馬蹄型の開札口、採光、照明など国鉄が技術の粋をあつめて設計しただけあつて、そのうける感じもまさに「東洋のテルミー駅」とでもいいたい素晴しいものです。

広場の整備工事は本年一月二十一日から、芝はぎが行われ、二月末日までに中央大ロータリー一坪で、周囲はサツキで飾り、大小の東側に横付けする電車軌道八二つのロータリーには、フエニツ十米の敷設と、旧軌道の撤去が クス、ドラセナ、ユツカ、トウシ完了し、三月一日から広場全域 ユロなど、七種類の珍らしい亜熱にわたつて行われた突貫工事は 帯植物が植込まれています。一ケ月たらずで駐車場、大小二 更に広場照明設備では、駐車場つのロータリー・巾広い道路な にプロペラ型蛍光灯が五コ、又ど四千五百坪の広場が完成しま 大小二つのロータリーには地下した。 ケーブル式水銀灯十二コがつけ大ロータリーは広さ八百五十坪で られ、夕闇せまる頃この緑の広ハマヒサカキで周囲を囲み、中央 場を照らすようにしてありま北寄りには、朝倉文夫先生寄贈の す。なお新駅舎の東側には地下ブロンズ等身大の青年像（先生の代表作）が磨きあげた方成岩の台石の上に立つています。その外鉄平石張りのテラスと国旗掲揚台もいものがあります。

一階、地上三階の熊本鉄道郵便局大分分局ビルと、西側には三階の電務区ビルもできました。かくして、昭和二十一年区画整理委員会が、戦災復興都市計画に基ずいて、この広場を大分市発展の象徴にしようとした夢が、十二年振りに皆様の御協力と、関係（力の結集でここに完成したことは、時あたかも両陛下の御奉迎を前にしているだけに、誠に意義深

飼犬は登録を

四月一日現在で生後九十一日以上の犬を飼つている方は、四月三十日までに大分市長を通じて県知事に犬の登録申請をしなければなりません。登録料は一頭につき三〇〇円、登録手続きは市衛生課窓口で行います。なお登録申請用紙は窓口に準備してありますので、申請者は必ず印鑑を御持参下さいますので、なお最近では、飼犬の管理が不十分なのと不用な犬をむやみにどこにでも捨てるため、野犬や飼犬による被害がふえてきていますので、犬を飼つている方は必ず登録をして、つぎのようにして下さい。又不用犬の処置で困つている方は、市内田室の市営屠畜焼却場にある「不用犬けい留場」まで連れてきて下さい。

ゴミ箱を作ろう

コールタールは無料で塗布

市衛生課はただいまゴミ箱のコールタール無料塗装を行つています。これは「はえ」の繁殖期にそなえて、各戸に一個のゴミ箱を作つて、イエバエが一番多く発生するゴミなどの汚物処理をするために箇生組合単位でとにまとめてゴミ箱の整備をし、組合長さんから市箇生課に申しこめば、係員が出むいてコールタールを塗ることになつています。一日も早く組合ごとに整備して、箇生課に申しこんで下さい。

こわれたゴミ箱、ふたのないゴミ箱などには、すぐイエバエが卵をうみつけ、一週間たらずで成虫となつて飛びまわり、ものすごい勢いで繁殖します。私たちの生活に直接悪影響を及ぼすイエバエを退治するにはゴミ箱の整備が大切です。又これと合せて各家庭で生じたゴミで処理できるものは、焼却するか土中深く埋めるようにして下さい。

なにかとみなさんに迷惑をかけてきましたが、いましばらくお許し下さい。

なお、三月末日までに完成するアスファルト恒久舗装道路と、鉄筋コンクリート永久橋は次の通りです。

①浜町…西新町間…延長三一〇米巾九米。
②西新町…春日間の大通り…延長四五五米、巾六米。
③青崎橋…長さ十五米、巾五米。
④西春日橋…長さ一〇、六米、巾九米。

その他、新川大通りが五月末までに完成する予定です。

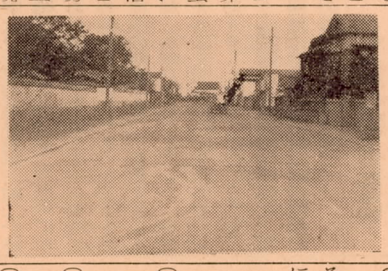

完成した感徳寺前通り

着々すすむ舗装工事

市ではただいま市内各所で道路や橋の改修工事をしているため、なにかとみなさんに迷惑をかけてきましたが、いましばらくお許し下さい。

なお、三月末日までに完成するアスファルト恒久舗装道路と、鉄筋コンクリート永久橋は次の通りです。

①浜町…西新町間…延長三一〇米巾九米。
②西新町…春日間の大通り…延長四五五米、巾六米。
③青崎橋…長さ十五米、巾五米。
④西春日橋…長さ一〇、六米、巾九米。

その他、新川大通りが五月末までに完成する予定です。

貝掘り料金

（日掘り）

○日岡海岸
大人三〇円、子供二〇円
監札券一五〇円（五月末迄）
○東大分海岸
大人二〇円、子供十円
○新川、弁天海岸
大人三〇円、子供十円

転校手続は新学期前に 退学届も同時にできます

みなさん、転居などによつて学校区の変つた時、小中学校の入学や退学手続の方法を御存知ですかもうすぐ新学期も始まりますのでその手続をお知らせいたします。

①、新しく大分市に転入してきた方は、戸籍課で住民登録をして下さい。（法では住居変更して十四日以内）住民登録が終つた②、市内で住居が変つた時も①と同様戸籍課で転居届をしなければなりませんが、転居によつて通学区が変る方は①と同様な方法で転校手続をしなければなりません。これは「学校教育法」という法で、教育委員会の指定した学校に通うことになつており、この点文部省からも徹底を期するよう厳しい通達がまいつていますので、御協力下さい。

なお、市内転居により学校区が変るかどうかわからない時は、学級担任教師におきき下さい。

②、市内で住居が変つた時も①と同様戸籍課で転居届をしなければなりませんが、転居によつて通学区が変る方は①と同様な方法で転校手続をしなければなりません。これは「学校教育法」という法で、教育委員会の指定した学校に通うことになつており、この点文部省からも徹底を期するよう厳しい通達がまいつていますので、御協力下さい。

なお、市内転居により学校区が変るかどうかわからない時は、学級担任教師におきき下さい。

四月の農作業

◎果菜類の植付
きうり、トマト、なす等果菜類苗の植付は降霜の心配がなくなつてから行いますが
大体海岸部では四月五日以降、南大分、滝尾、八幡の一部は十日以降が植付の適期です。苗の植付間隔及び一坪当りの所要数は次の通りです。
きうりの垣作りは畦巾二尺×株間一尺で八本一十本、なすは三尺×二尺で六本、かぼちゃ六尺×三尺で二本が適当です。苗は長くて根の少ないのは良くないので、充実した根の多いものを選び植付けて下さい。
◎蔬菜の手入れ
五、六月とりの玉ねぎや甘藷は暖くなるにつれぐんぐん成長するので、一度中耕して薄い下肥を施しますと一層大きくなります。
馬鈴薯の芽のたくさん出たものは、一株に一本又は二本残し、他の芽は全部除き追肥を施こし土寄せと、晩霜に注意すること。
◎菜種の管理
きんかく病の予防として、五斗式等量石灰ボード液を落花後撒布します。なお、のだれが発生した時は、DDT乳剤の二百倍液又はマラソン乳剤の千倍液を撒布して下さい。
◎麦の管理
うどん粉病や赤さび病の発生予防には、石灰硫黄合剤の八〇倍液を撒布すること。
なお数間青刈大豆の播種は一日も早くまき終ること。播種量は反当五一六升で遅くなる程収量が減ります。
◎みかんの手入れ
発芽直後そうか病の予防には四斗式消石灰ボルドー液を撒布すること。芽が三分以上伸びると、薬害があります。苗木の移植、定植は上旬中に終ること。接木は中旬が適期で、夏みかんは中旬に採収を終り早生を行ないます。

大分春まつりプログラム

第一会場 若草公園
第二会場 若竹公園

期間	行事	場所
昭和通	全市一斉春まつり大売出し	
トキハ	植木市	
トキハ	県優良土産品展示即売会（六日迄）（市土産品協会）	
若草公園	牛乳パン無料進呈（若草牛乳、西日本パン提供）	
トキハ	第三十一回自由美術展覧会（六日迄）（大分合同新聞社、県教委）	
商工会館	菓子試作品発表会（市菓業青年会）	
トキハ	県生花展（生花新聞社）八日から	
大分駅	大分春まつり開会式	
大分駅前	大分駅竣工記念行事	
若草公園	駅前ロータリー竣工記念行事	
若草公園	各流派日本舞踊大会	
若草公園	国鉄協調楽団演奏会	
別府大国道	大分別府交歓実用自転車レース（大分新聞社）	
市若竹公園	玄人芸能大会（奇術万才曲芸など）	
教育会館	宣伝広告カーニバル 春まつり市民ダンスパーティ（入場無料バンド演奏午後六時）	
若草公園	各流派日本舞踊大会	
市若竹公園	士佐犬闘技大会	
市若竹公園	愛犬パレード	
市若竹公園	サンドウイツチマン行列	
市中園	広告みこし大会	
若草公園	第一回会頭杯争奪社会人野球大会（分鉄ー日鉱佐賀関）	
若竹公園	県職バンド演奏会	
若草公園	玄人芸能大会	
若草公園	洋舞踊発表会	
若草公園	趣味の演芸会	
若竹公園	玄人芸能大会	
若草公園	市内有名商社訪問マラソン大会（大分合同新聞社）	
若草公園	第一回会頭杯争奪県下選抜招待庭球大会	
若竹公園	玄人芸能大会	
若草公園	新制作座公演（野盆風の中を走る）（映演協・大分合同新聞社）	
若草公園	玄人芸能大会	
若竹公園	護国神社大祭	
若草公園	玄人芸能大会	
若竹公園	郷土芸能お神楽大会	
若草公園	県下民謡民芸大会	
全若竹公園	ミス農村作業衣ショー	
若竹公園	玄人芸能大会	
若竹公園	護国神社大祭	
若竹公園	郷土芸能お神楽大会	
若竹公園	県下民謡民芸大会	
若竹公園	ミスロングヘヤーコンクール	
若竹公園	玄人芸能大会	
若竹公園	護国神社大祭	
若竹公園	郷土芸能お神楽大会	
若竹公園	玄人芸能大会	